Abca Erbe e Salute
www.abca.it

LA STAMPA

DOMENICA 28 APRILE 2002. ANNO 136. N. 114. € 0,90 IN ITALIA (NIZZO TANDEM) ED ESTERO (IN ULTIMA) • SPEDIZIONE ABB. POSTALE 45% ART. 2 COMMA 20/B LEGGE 662/96 - TO • www.lastampa.it

Fitomagra
Equilibrio nel controllo del peso

I SONDAGGI: CHIRAC VINCERA' CON L'81 PER CENTO

La Francia in piazza «Le Pen non passerà»

Centomila a Parigi, decine di migliaia in altre quaranta città di Francia. Jean-Marie Le Pen, di fronte alle manifestazioni di piazza contro l'estrema destra e il suo Front National, ha annunciato un contro-corteo per il 1° Maggio, a Parigi. I sondaggi, intanto, danno favorito Chirac: l'81 per cento dei francesi voterebbe per lui. Martinetti A PAGINA 3

NO GLOBAL, IL POLO ATTACCA: PROVVEDIMENTO DIFFICILE DA CAPIRE. ULIVO DIVISO. INSORGONO I SINDACATI DI POLIZIA

Napoli, la rabbia degli agenti

Pesanti accuse dalla Procura: violenze e abusi in caserma

Pugni, calci, sputi, ragazzi e ragazze costretti a denudarsi e a subire umiliazioni di ogni genere. Sarebbe stato questo, secondo l'ordinanza dei magistrati napoletani, il trattamento riservato da alcuni agenti ai manifestanti No-global prelevati negli ospedali e trasferiti in caserma dopo gli scontri del marzo 2001. Sono le accuse che hanno condotto agli arresti domiciliari due funzionari e sei agenti, mentre l'inchiesta si allarga e si accende la rissa tra maggioranza e opposizione. Il Polo va all'attacco: «Provvedimento difficile da capire». L'Ulivo si divide. Cofferati e i Ds si schierano con i giudici, più prudente la Margherita: «Forse bastavano gli avvisi di garanzia». Insorgono i sindacati di polizia, annunciando manifestazioni in tutta Italia.

Cirillo, Corbi, La Mattina, Milone e Paletta DA PAGINA 2 A PAGINA 5

SERVIZI

LA RIVOLTA IN QUESTURA
«Molti i colleghi trasferiti E' iniziata l'epurazione»
Giuseppe Zaccaria A PAGINA 3

I DUE MINISTRI
Bianco: non trovammo colpevoli Scajola: qual è il governo cileno?
Guido Ruotolo e Umberto La Rocca A PAG. 5

STUPORE A GENOVA
I magistrati che indagano sul G8 «Mai pensato di ordinare arresti»
Paolo Lingua A PAGINA 4

PRINCIPI E RAGION DI STATO

Luigi La Spina

E' comprensibile che la polizia di Napoli, in lotta tutti i giorni e in condizioni spesso difficilissime contro la criminalità per difendere lo Stato, si senta tradita da quello stesso Stato che, ora, arriva agli arresti per accuse di violenze contro manifestanti. Ma comportamenti gravi contro la legge come quelli di cui vengono accusati alcuni poliziotti, se venissero accertati con sicure prove, sarebbero da condannare severamente: non si possono ammettere impunità o deroghe per alcuni cittadini, anche se divisa.

Colpisce, però, il diverso atteggiamento della magistratura in due casi molto simili, avvenuti a pochi mesi di distanza, a Napoli, appunto, e a Genova. Nel capoluogo campano, dopo 13 mesi, si è arrivati all'arresto. In quello ligure, ci sono molti inquisiti, tra cui addirittura il vice-capo della polizia; tuttavia si è ritenuto di non arrivare a una misura grave in sé, ma evidentemente ancor più delicata se si applica contro appartenenti alle forze dell'ordine.

Le accuse di violenze, successive agli scontri di piazza, sembrano seguire copioni di comportamento quasi uguali. Le testimonianze, anche fotografiche e televisive, paiono documentare a Genova, persino più indiscutibilmente che a Napoli, la gravità dei fatti. Le motivazioni per gli arresti, il possibile inquinamento delle prove e la reiterazione dei reati, se fondate, dovrebbero ugualmente riguardare le inchieste parallele di Napoli e di Genova.

Il confronto tra gli atteggiamenti delle due procure non sottintende, sia chiaro, sospetti di parzialità politica, del resto intrecciati in maniera diversa da presunte alleanze tradizionali tra magistratura e schieramenti partitici. Riguarda la necessità che la giustizia e la sua applicazione non solo siano credibili, ma appaiano tali. Con criteri di giudizio omogenei e chiari, non legati a valutazioni soggettive o di convenienza, o peggio, di utilità inquisitoria.

Al di là di questi interrogativi, il rischio di uno scontro tra organi dello Stato, polizia e magistratura, con alleanze strumentali e imbarazzato nel mondo della politica, è grave. In questi casi, gli atteggiamenti possono essere due. Il primo fa appello ai sacri principi, sia all'uguaglianza della legge sia al garantismo per gli accusati. Costa poco, serve niente. Il secondo fa appello alla «ragion di Stato», che spesso risolve con la prudenza e il silenzio questi delicati conflitti. Qualche volta serve di più, ma costa molto per l'immagine di chi la chiede e per la coscienza di chi vi ricorre. C'è poi un ostacolo fondamentale per questa cinica soluzione: dove cercare «la ragion di Stato» in uno Stato come il nostro?

IL PAESE DELLE MENZOGNE

Barbara Spinelli

VERRA' il momento in cui converrà meditare le ragioni di quella che è una sconfitta grave della sinistra, non solo in Francia ma in Europa: una sconfitta dovuta a circostanze esterne come la disseminazione delle liste minori, ma anche a errori e peccati di omissione commessi dalle classi dirigenti socialiste che nell'ultimo decennio hanno avuto l'onere di comandare. Di queste classi dirigenti fanno parte uomini di governo e apparati, oltre a intellettuali, giornalisti, sindacalisti che sono stati loro a fianco, esercitando il ruolo di consiglieri o incensatori: per tutti costoro verrà il momento di rimettersi in questione, di reinventare una politica adeguata ai tempi in cui viviamo, di apprendere l'arte profetica di chi individua per tempo i difetti, e sente montare le minacce senza illudersi di poterle ogni volta strumentalizzare. Una sconfitta che non si può continuare a imputare a tutti, tranne a se stessi: l'Inferno non è sempre l'Altro, come ammoniva Sartre. Una sconfitta che non si può imputare, infine, alla strategia dell'avversario, i cui sbagli sono senz'altro molteplici ma non tali da annullare quelli di sinistra. La Francia intera è inferma, e poco è mancato che fosse il candidato gollista a scomparire dal secondo turno invece di Jospin. Ma è pur sempre su Jospin che l'attenzione dovrà oggi concentrarsi, visto il verdetto delle urne.

Certo, la strategia di Chirac dopo il primo turno è claudicante: sottacendo il contributo cruciale delle sinistre a una vittoria nel secondo turno, il capo di Stato uscente si dimostra non solo ingeneroso, ma imprevidente. Offesi, socialisti e sinistre estreme saranno tentati dalla scheda bianca e dall'astensione, dando per questa via le ali a Le Pen. Ma nel dare le ali a Le Pen, la sinistra si macchierà (si sta già macchiando) di un ennesimo misfatto morale, quali che siano le ragioni psicologico-politiche che l'avranno originato. Jospin stesso commette simile misfatto, quando dopo sei giorni di risentito silenzio si decide a consigliare un voto contro Le Pen, al secondo turno, senza mai nominare Chirac. Aggiungendo che comunque non c'è da farsi illusione alcuna sulla scelta che sarà fatta il 5 maggio», lascia intendere che, in fondo, Chirac o Le Pen pari sono.

Una sinistra che ragiona così non ha motivo di denunciare, rancorosa e intristita, la disseminazione delle liste minori. Il marcio si annida nel suo stesso edificio, nello stesso suo animo. E quel che dicono molti suoi sostenitori in Europa, specie in Italia, è pericoloso oltre che fuorviante: non è vero che la politica di Jospin è stata troppo moderata, poco socialista, troppo corriva verso quel che sprezzantemente vien chiamato *pensiero unico*, ossia il pensiero secondo cui non esiste oggi alternativa all'economia di mercato, o all'accettazione della globalizzazione. Critiche di questo genere servono solo a dilatare i mali che angustiano, ovunque in questo inizio secolo, le sinistre di governo. «Di qualcosa di sinistra» è uno slogan che può commuovere, ma che è caratterizzato da una forma particolare di malinconia: quella che impedisce alla mente di guardare il mondo come è, che rende oscuro il cammino

«QUANDO PICCHIAVAMO I COMUNISTI»
Il sindaco di Nizza: Jean-Marie era un mio amico di gioventù
Fiorella Minervino A PAGINA 7

CONTINUA A **PAGINA 8** PRIMA COLONNA

SI RINNOVA IL QUIRINALE — DOPO 12 MESI DI RESTAURO RITORNA AL SUO COLORE ORIGINARIO

Bianco come il travertino Bianco come il travertino, il Quirinale riprende il suo colore originario. Dopo un restauro durato 12 mesi e preceduta da lunghe ricerche iconografiche ed esami tecnici, la facciata del principale palazzo della politica è stata ripulita dalle tinte che nei secoli si erano sovrapposte: dal giallo al celestino, dal rosso mattone all'ocra. Terminati i lavori, si chiude il cantiere avviato nel maggio 2001 dal presidente Ciampi e il Quirinale torna a stagliarsi nel suo antico splendore dal colle più alto di Roma

ISRAELE, TRA LE VITTIME UNA BAMBINA DI 5 ANNI

Commando palestinese massacra quattro coloni

Quattro coloni israeliani, fra i quali una bambina di cinque anni, sono rimasti uccisi ieri nel piccolo insediamento di Adorà, presso Hebron, nel corso di un raid condotto da un commando di palestinesi. La paternità dell'attacco è stata rivendicata dalle «Brigate dei martiri» di al-Aqsa, la formazione legata ad al Fatah che avrebbe così vendicato l'uccisione da parte di Israele del suo leader di Hebron, Marwan Zalum.

L'azione dei terroristi ha provocato sconcerto tra la popolazione israeliana: «Ma allora - si chiedono in molti - la guerra non è servita a nulla?». Per il governo di Gerusalemme, tuttavia, la cattura di Barghuti avrebbe segnato un colpo durissimo alle forze palestinesi.

Baquis, Mastrolilli e Nirenstein A PAGINA 6

IRAQ

BAGHDAD, VIVERE SU UN BERSAGLIO
Il prossimo obiettivo della guerra al terrore
Enzo Bettiza A PAGINA 27

LA STORIA

IL LUNGO SONNO DI ANDREATTA
Allievi e amici parlano al maestro in coma
Aldo Cazzullo A PAGINA 9

Prestito Personale.
a Dipendenti, Autonomi, Pensionati, Casalinghe e Agricoltori
fino a 7.500,00 €uro in 1 ora dall'avvio della pratica
800-929291
Dal Lunedì al Venerdì dalle 9.00 alle 21.00. Sabato dalle 9.00 alle 19.00
Il prestito è subordinato alla valutazione positiva del merito creditizio
FORUS
www.forusfin.it

CACCIA ALL'INTER: LA ROMA RICEVE IL CHIEVO, PER LA JUVE IL PERICOLO BAGGIO

La prima fila è ancora Ferrari

«Quando troverò qualcuno che andrà più veloce di me, lascerò le corse». Per il momento, Michael Schumacher continua a stare davanti a tutti. Vittima predestinata Rubens Barrichello, il compagno di squadra, che anche ieri - nel gran premio di Barcellona - ha perso la pole position all'ultimo giro, naturalmente a vantaggio del tedesco.

«Lui ed io non ci stimiamo, ma almeno il rapporto è chiaro». Marcello Lippi si appresta a ricevere il redivivo Roberto Baggio al Delle Alpi, per una partita che sarebbe più facile se il Brescia non potesse contare sulla voglia di rivincita del suo capitano. La Roma, all'Olimpico, riceve il Chievo che domenica scorsa ha fermato l'Inter. I nerazzurri, con la coppia Vieri-Ronaldo, si giocano tutto con il Piacenza.

NELLO SPORT

Crociere fluviali da Mosca a San Pietroburgo lungo la Via degli Zar
Itinerario di 11 giorni con accompagnatore Giver attraverso i fiumi Volga e Neva visitando Mosca, Ouglich, Kostroma, Goritzy, Svirstroy, Kijl e San Pietroburgo
quote a partire da € 1.420 (Lit. 2.750.000)
partenze dal 23 maggio al 10 settembre 2002
Incluso voli di linea a/r da tutta Italia, 10 notti a bordo, pensione completa a Mosca, San Pietroburgo e durante la navigazione, visite ed escursioni comprese.
GIVER VIAGGI E CROCIERE
in collaborazione con KORTHODOX CRUISE COMPANY
Cataloghi Giver nelle migliori Agenzie di Viaggi
Tel. 010/57561 - Fax 010/562410
www.giverviaggi.com • individuali@giverviaggi.com

AVEVA 81 ANNI

ADDIO A VON THYSSEN SOLDI, ARTE E BELLE DONNE
Ricco e mecenate Alla guida di un impero economico collezionò capolavori per tutta la vita Lite sull'eredità
Manuela Gandini A PAGINA 29

RAS, COSTRUTTORI DI CERTEZZE. RAS, COSTRUTTORI DI CERTEZZE. RAS, COSTRUTTORI DI CERTEZZE. RAS, COSTRUTTORI DI CERTEZZE.

LA PROTESTA DEL SINDACATO

Poliziotti esibiscono l'ordinanza di custodia cautelare

Agenti in corteo martedì davanti alla procura

■ Poliziotti in piazza martedì a Napoli davanti alla sede della Procura per la vicenda degli arresti dei poliziotti. Lo annuncia la Uil Polizia di Stato. L'iniziativa di protesta si terrà dalle 10 alle 13. «Gli aderenti alla Uil Polizia - si legge in un comunicato - chiederanno spiegazioni sulla sussistenza dei presupposti dell'arresto che ha interessato numerosi colleghi della Questura di Napoli. Non è in discussione la fiducia nella magistratura ma semplicemente le garanzie istituzionali di cui hanno diritto tutti i cittadini e soprattutto coloro che ne garantiscono la sicurezza e che in un anno non hanno mai ricevuto un avviso di garanzia»

Gli scontri a Napoli avvenuto il 17 marzo di un anno fa

LE TESTIMONIANZE DEI MANIFESTANTI CHE FURONO PORTATI NELLA «SALA DEL BENESSERE»

«Nudi, costretti a fare piegamenti Ci tenevano la testa nel water»

Fulvio Milone

NAPOLI

Nelle 68 pagine dell'ordinanza storie terribili di violenze Gli indagati sono 130 «Una ragazza piangeva, non era mai stata dal ginecologo e aveva subito un'ispezione vaginale»

Fu una gigantesca retata Andarono negli ospedali a prendere i feriti e li ammassarono in caserma «Ci interrogarono in un bagno sporco di sangue e vomito Eravamo "monnezza"»

La caserma la chiamano «sala di benessere». Ma per una sera, scrive il giudice, quell'ampio locale con i tavoli per mangiare e giocare a carte, dove i poliziotti trascorrono di solito il loro tempo libero, è stata trasformata in una «stanza delle torture». Pugni schiaffi, sputi, insulti, umiliazioni di ogni genere: tutto è raccontato, meticolosamente archiviato nell'ordinanza di 68 pagine con cui il gip Isabella Iaselli ha disposto gli arresti domiciliari per due funzionari e sei agenti della squadra mobile napoletana accusati di violenze contro i No Global. Uno dei poliziotti forse non sa ancora di essere finito nei guai: è in viaggio di nozze negli Stati Uniti.

Gli indagati sono molto più di otto: almeno cinquanta. I pm della procura titolari dell'inchiesta (Paolo Mancuso, Marco Del Gaudio e Francesco Cascini) all'inizio del loro lavoro hanno iscritto nel registro delle persone sottoposte a indagini 130 agenti. Si tratta di tutti coloro che il 17 marzo dell'anno scorso, dopo la battaglia in piazza tra forze dell'ordine e No Global che volevano interrompere un convegno del Global Forum, presero parte a una gigantesca retata negli ospedali e condussero tutti i manifestanti feriti, anche coloro che non erano sospettati di alcun reato, nella caserma Raniero. Le foto dei 130 poliziotti furono mostrate ai ragazzi che, però, avrebbero riconosciuto in una cinquantina di loro i veri protagonisti dei pestaggi.

Chi ordinò loro di portare tutti quei manifestanti (precisamente 89) nella «sala benessere», e consentì di fatto l'uso delle maniere forti? E' una domanda a cui gli inquirenti non hanno ancora dato una risposta, ma non è escluso che lo facciano nei prossimi giorni. Di certo c'è che gli avvocati degli stessi arrestati dicono che i loro clienti non hanno mai compiuto violenze, e che comunque agirono per ordini venuti dall'alto. Arturo Frojo, difensore del capo della sezione antirapina della Mobile Fabio Ciccimarra, uno degli arrestati, spiega che il funzionario eseguì delle direttive, e aggiunge che l'impianto del pm fa acqua da tutte le parti: «Tutto è basato su testimonianze niente affatto univoche, e poi ad accusare sono le stesse persone a loro volta indagate per violenza e resistenza». «Sono innocente, mi si incolpa di cose che non ho fatto e non so spiegarmi perché», ha giurato Ciccimarra davanti al suo avvocato. «Sono sicuro che il giudice mi restituirà l'onore che mi è stato tolto dopo tante menzogne», ha detto al suo difensore un altro funzionario agli arresti, Carlo Solimeno.

Ma nell'ordinanza di custodia cautelare firmata dal gip Isabella Iaselli c'è un'altra verità. Il racconto dei No Global finiti dall'ospedale alla Caserma Raniero sembra tratto da un libro di Ellroy, un impasto di violenze e umiliazioni inflitte a chi era inerme, senza distinzione di sesso, senza alcuna considerazione per le condizioni dei feriti. Ecco alcune di quelle testimonianze.

Rosario D.C.. Scrive di lui il giudice: «Gli hanno detto di mettersi in ginocchio, con la faccia al muro e le mani dietro la testa, e il ragazzo accompagnato con lui ha ricevuto subito un colpo alla nuca da un poliziotto. Per circa tre quarti d'ora sono stati gettati a terra e presi a calci, poi all'arrivo di numerosi altri fermati sono stati spesso gettati a terra e presi a calci... Il bagno (in cui Rosario e tutti gli altri sono stati portati per la perquisizione. ndr) era maleodorante di vomito, c'erano indumenti a terra sporchi di sangue, orecchini e oggetti metallici, macchie di sangue e urina...».

Alessandra F. «Ho visto un ragazzo uscire dal bagno stravolto, bagnato, con segni evidenti di violenze e con il cellulare rotto... lo stesso ragazzo le raccontava che gli avevano buttato il cellulare a terra e ogni volta che si abbassava per raccoglierlo lo colpivano con calci e gli mettevano la testa nel water. A nessuno era consentito di usare il telefonino per chiamare un parente, o un avvocato».

Rosa F. «Nel lavandino del bagno c'era molto sangue... è stata perquisita facendola spogliare nuda ed è stata perquisita anche una seconda volta; in una delle occasioni un poliziotto aveva aperto la porta ed era entrato... la collega lo aveva rimproverato ma lui aveva risposto che era solo «monnezza», ed era uscito lasciando però la porta aperta in maniera che tutti potessero vederla».

Loredana N. Dice che «fu perquisita mentre piangeva perché la facevano spogliare e fare delle flessioni; le volevano distruggere la tessera del partito della Rifondazione Comunista... ma poi giunse un dirigente e l'atmosfera cambiò».

Andrea F. «Fu condotto alla caserma, fu portato in bagno, denudato e costretto a fare piegamenti. Il bagno era sporco di urina e sangue».

Monica R. Ha raccontato che una «ragazza piangeva perché non era mai stata dal ginecologo, e ora subiva un'ispezione alla vagina».

Ma sono davvero tutte credibili, le testimonianze degli 89 ragazzi e ragazze portati nella caserma Raniero? Non si tratta, almeno in qualche caso, di esagerazioni? Il giudice è convinto di no. «Tali dichiarazioni resistono ad ogni attacco critico», scrive nell'ordinanza. Perché? Innanzitutto, «la maggior parte dei ragazzi non ha presentato alcun esposto né intendeva farlo, certamente per timore. E' logico pensare che dopo aver subito un simile trattamento da parte delle forze di polizia, persone peraltro giovani siano ancora impaurite e desiderose di lasciarsi tutto alle spalle». Inoltre, tutte le dichiarazioni concordano nelle linee essenziali», e nell'effettuare i riconoscimenti fotografici «i testimoni sono stati molto cauti dimostrando di non volere accusare in maniera indiscriminata, senza essere certi». «Non vi è spazio alcuno - spiega a questo punto il gip - per ritenere che le accuse siano esagerate».

E' chi obietta, però, che dopo tredici mesi dai fatti la misura dell'arresto è stata esagerata ed inutile. Il giudice, però, non è d'accordo: «I contatti degli indagati tra loro e con gli altri agenti non ancora identificati vanno recisi per evitare reiterazioni di condotte delittuose analoghe, magari per vendetta nei confronti di chi li ha accusati. Non si tratta di una ipotesi remota, dal momento che forme di violenza a sangue freddo sono già state poste in essere dai soggetti, e nessuna forma di ravvedimento è stata manifestata successivamente». Il giudice sostiene che molto c'è ancora da chiarire sui fatti del 17 marzo. Occorre innanzitutto capire perché la caserma Raniero «non è in realtà servita allo scopo per il quale era originariamente stata individuata: presso la stessa non sono stati accompagnati soggetti individuati nel corso della manifestazione nell'atto di commettere atti provocatori o in possesso di armi, o con il volto travisato..., bensì tutti indistintamente i soggetti prelevati dalle pattuglie presso il pronto soccorso». Ed ecco che si torna al punto di partenza: chi diede quest'ordine, e perché?

Mancuso, un pm in prima linea contro la camorra

ROMA

Chi è il procuratore aggiunto di Napoli Paolo Mancuso? «La quintessenza del magistrato politicizzato. Ha accusato di camorra Antonio Gava, Vincenzo Scotti e il sottoscritto. Tutti e tre assolti. Mi fanno ridere adesso quelli del Polo che si accorgono di questo magistrato che, nel frattempo, è stato promosso».

L'ex «Viceré di Napoli», Paolo Cirino Pomicino, bolla il suo «inquisitore» oggi al centro delle polemiche per aver coordinato (e firmato) l'inchiesta sulle violenze del 17 marzo 2001 a Napoli. Che lui faccia parte di Magistratura democratica non è un mistero, almeno a Napoli. Che lui culturalmente si ritrovi di più in quel filone cosiddetto «giustizialista» contrapposto a quello «garantista», anche questo non è un mistero. Ma che Paolo Mancuso abbia fatto un «uso politico» della sua funzione questo è un altro discorso, tutto da dimostrare. Anzi. Avversari e inquisiti, infatti, non possono né hanno mai denunciato episodi e comportamenti censurabili dell'attuale procuratore aggiunto di Napoli, che era stato prima giudice istruttore e poi procuratore aggiunto con la delega sulla criminalità organizzata.

Era il '98 e l'allora coordinatore della Distrettuale Antimafia di Napoli fu chiamato a Roma, al Dipartimento dell'amministrazione penitenziaria, a lavorare insieme al capo del Dap, che allora era Alessandro Margara, poi sostituito da Giancarlo Caselli. Fino allora, a Napoli, in quegli anni, la Procura cercò di indagare e di recidere i legami tra camorra e politica e gran parte dei risultati di quel lavoro lo si deve proprio a Paolo Mancuso. Era già accaduto agli inizi degli anni '80, quando imperava Raffaele Cutolo, poi «destituito» dall'emergente Carmine Alfieri.

Erano gli anni del post terremoto, del rapimento delle Br di Ciro Cirillo e allora fu un altro sostituto, Libero Mancuso, fratello di Paolo poi trasferito a Bologna (dove condusse l'inchiesta sulla strage alla stazione, del 2 agosto dell'80) che tentò di svelare quegli intrecci, quei legami impronunciabili. Quel «muro» di complicità era ancora molto granitico: ci vollero anni, un decennio, prima che si sgretolasse.

Anche Napoli ha conosciuto, come Palermo, la stagione dei collaboratori di giustizia. Prima Pasquale Galasso poi lo stesso boss Carmine Alfieri (e diverse centinaia di camorristi si pentirono ed ebbero in Paolo Mancuso un riferimento. Boss, padrini e affiliati ai clan sanguinari della camorra furono arrestati: la Camorra spa entrò in crisi. Le inchieste sui rapporti con la politica, su Antonio Gava ma anche sulle coop rosse furono coordinate proprio dal magistrato oggi finito sotto i riflettori delle polemiche. Dopo l'esperienza romana del Dap, Paolo Mancuso, da un anno è tornato nella sua città. [g. ruo.]

LA DIFESA DI UN AGENTE CHE ERA IN PIAZZA MUNICIPIO

«Qualche eccesso ma era una guerra»

«Alla Raniero non ci furono quelle bestialità Capisco i colleghi, abbiamo rischiato la vita»

il poliziotto

NAPOLI

NELLA caserma Raniero non ci furono tutte le violenze di cui si parla. Se c'è stato qualche eccesso... Boh, bisogna calarsi nell'atmosfera di quei giorni, con un clima di guerra che faceva accapponare la pelle. Capisco l'esasperazione di qualche collega: tirava una brutta aria, si rischiava la vita».

Trentun'anni, sposato e padre di un bambino di pochi mesi, Antonio (nome di fantasia) lavora da undici anni nel Reparto Mobile di Napoli. C'era anche lui, quel maledetto 17 marzo in piazza Municipio, quando polizia e carabinieri si scontrarono con i No Global. Giura che lui, nella caserma Raniero, non ha messo piede. «Ma poco importa se ci sono stato o no. L'essenziale è che voi giornalisti sappiate che cosa si prova in momenti come quelli, quando ti ritrovi una folla di scalmanati, molti dei quali picchiatori di professione. Diventa una guerra».

Racconta, Antonio, che la mattina del 17 marzo 2001 era in servizio con altri venti colleghi all'ingresso di una traversa che da piazza Municipio conduce a Piazza Plebiscito, esattamente al Palazzo Reale dove era in corso il Global Forum. «Presidiavamo la zona rossa a protezione del convegno. Più in là c'erano centinaia di colleghi pronti a sbarrare la strada ai No Global che stavano arrivando a migliaia. Li abbiamo visti avanzare. In testa al corteo c'era una muraglia umana, non so quante persone con i passamontagna calati sul volto, protetti da scudi di plexiglass, armati di pietre, spranghe di ferro, estintori. Ricordo che uno di loro brandiva un palo di metallo per sfondare il blocco».

Antonio ricorda il silenzio, un silenzio irreale e terrorizzante che per una manciata di secondi ha preceduto gli scontri. «Erano lì, immobili e muti, ci fissavano negli occhi. E noi rispondevamo ai loro sguardi, raccogliendo la sfida. Ricordo la gola secca e un sapore metallico in bocca. Mi dissi: ecco il che cosa sia la paura. Sì, avevo paura».

> Ci venivano addosso usando le spranghe Una muraglia umana con i passamontagna calati sui volti Lanciavano pietre ed estintori: volevano sfondare

Cominciò a questo punto una battaglia cruenta, durata almeno mezz'ora. «Ci vennero addosso, lanciarono sampietrini e spranghe e ci insultarono: figli di puttana, assassini bastardi. Noi rispondemmo prima con i lacrimogeni, poi con le manganellate. Ci spruzzavano addosso getti di schiuma con gli estintori. La schiuma è irrespirabile almeno quanto il fumo dei lacrimogeni. Non riuscivo a fare entrare un po' d'aria pulita nei polmoni, ma stringevo i denti e picchiavo come un dannato. Mi accorsi solo in seguito che, durante gli scontri, alla paura si era sostituita una rabbia cieca. Non lo nego, avevo di fronte a me il nemico, e con il nemico non si può esitare: o va giù lui, o vai giù tu».

Trenta minuti di corpo a corpo si conclusero con una provvisoria ritirata dei No Global. «Arretrarono, ma solo per riorganizzarsi. Trascorsi pochi minuti ci vennero di nuovo addosso. A questo punto, però, arrivarono i rinforzi: erano carabinieri, che riuscirono a disperdere il gruppo. Solo allora cominciai a ragionare. Tirai un respiro profondo e mi resi conto di essere contento. Mi aspettavo di provare amarezza, angoscia per quello che era accaduto, invece ero contento. Guardai un collega che era accanto a me, piuttosto ammaccato per le botte ricevute. Aveva la stessa espressione soddisfatta. Mi fissò e disse: "Le abbiamo prese, ma non sono passati". Proprio così, ci faceva piacere di aver fatto bene il nostro mestiere. Mestiere da macellaio, dice ora qualcuno, ma io credo solo di aver difeso la città da chi voleva distruggerla. E nessuno, neanche un giudice, mi farà mai cambiare idea». [f. mil.]

IL RACCONTO DI UN COBAS CHE SI E' TROVATO IN MEZZO AGLI SCONTRI

«Sono handicappato colpi sull'occhio sano»

«Non ho partecipato agli incidenti in strada Ero fra gli anziani quando è partita la carica»

il no global

Mariella Cirillo

NAPOLI

SCHIAFFI, pugni, manganellate: passava uno e mi pestava. Arrivava un altro e giù un colpo. Mi hanno tenuto lì fino a sera, spogliato, perquisito, fotosegnalato prima di restituirmi i documenti e lasciarmi andare. Questo ho raccontato al magistrato, questa è la verità».

Ha 27 anni, si chiama Stefano Ciciariello, fa l'impiegato all'Enel e sta con i Cobas: quel 17 marzo venne da Roma per manifestare contro il mondo globalizzato dai potenti, ma le botte proprio non le aveva messe in conto.

E' uno dei testimoni dell'inchiesta che ha portato in carcere i poliziotti napoletani e adesso racconta quella giornata con tono pacato: pochi aggettivi anche quando parla dei suoi guai personali.

Con gli incidenti in piazza non hai avuto nulla a che fare?

«Certo che no. Io sono un ipovedente, ho un occhio necrotizzato e questo è un problema. E sono disabile alle gambe per una paresi: zoppico, non cammino bene, figuriamoci se posso correre. Perciò alle manifestazioni ci vado, ma mi tengo fuori dalla mischia. A Napoli ho scelto il settore dei Cobas della scuola: professori, gente anziana. Ma allora come a Genova non hanno guardato in faccia a nessuno...»

Che cosa è successo?

«E' successo che è partita una carica, ha spezzato in due il corteo e io mi sono trovato solo. Tutti hanno cominciato a scappare e io, ovviamente, avevo difficoltà e non sono riuscito ad allontanarmi. Ho perso gli occhiali e quando li ho ritrovati i carabinieri mi sono piombati addosso. Erano in cinque, uno mi ha alzato la testa e mi ha dato una manganellata sull'occhio buono. Sì, ha visto prima se era quello buono, poi giù un colpo. Dopo, ricordo poco. So solo che mi sono svegliato in ospedale, al Loreto Mare. Ma non era finita».

> Mi sono ritrovato solo Ho rotto gli occhiali non potevo correre perché zoppico, mi sono saltati addosso. Ero in uno stanzone passava un agente e giù una manganellata

La polizia ti ha preso lì?

«Mi avevano appena medicato, pensavo che il brutto era passato. E invece sono arrivati due due poliziotti e mi hanno prelevato. Mi hanno portato alla caserma Raniero. Eravamo in tanti, nello stanzone al piano terra. Sono stato costretto a stare in piedi per ore, mi hanno riempito di schiaffi e calci, manganellate, insulti. Uno smetteva e cominciava un altro. Poi mi hanno portato in bagno, mi hanno ordinato di spogliarmi e mi hanno perquisito. Ci portavano lì uno per volta e il trattamento era sempre lo stesso. Dalla mattina, mi hanno lasciato andare via solo alle otto di sera, dopo avermi fotosegnalato e pestato».

Hai denunciato le violenze?

«E' stato il magistrato a chiamarmi. Sono stato convocato a Napoli nei mesi scorsi e il pm mi ha spiegato che era in corso un'inchiesta sul comportamento della polizia. Gli ho detto tutto quello che era successo. Le foto no, non me l'hanno mostrate: dottore, ho spiegato al giudice, su questo non vi posso aiutare perchè ci vedo poco».

E dopo Napoli hai smesso di protestare in piazza?

«No, no. A Genova ci sono andato, ma con il mio personale servizio d'ordine: quattro compagni sempre appresso, che non mi hanno lasciato mai, mi hanno aiutato. Non volevano proprio che succedesse quel che mi era capitato a marzo. Perché, vedi, io non posso scappare e le botte no, non me le vado di sicuro a cercare».

TENSIONE IL GIORNO DOPO NELLA QUESTURA DI NAPOLI

La rivolta degli agenti
«Da un mese è iniziata l'epurazione»

reportage

Giuseppe Zaccaria

Inviato a NAPOLI

OGGI a Napoli i limiti dello stato di diritto si attestano sull'asfalto di via Medina, a circa quattro metri dai muri della questura e proprio a ridosso del cordolo giallo che segna una corsia preferenziale.

E' qui che l'altra sera i poliziotti in borghese si sono schierati, ammanettati l'uno all'altro, per impedire (o per protestare contro) l'arresto di otto dei loro colleghi. A ventiquattr'ore dalla rivolta, come quel cordolo schiacciato da mille pneumatici, il confine civile fra obblighi e diritti assume adesso un andamento incerto, dai bordi tormentati.

Il cielo di Napoli oggi è plumbeo come il clima che continua ad addensarsi sui centri istituzionali. Duecento poliziotti sono in assemblea nella caserma che è di fronte alla questura, domani piazzeranno un «presidio» in via Medina ed il giorno dopo manifesteranno dinanzi alla Procura, ma più grave ancora è il fatto che in tutta Italia altri agenti comincino ad imitarli. Da Caserta a Salerno, da Taranto a Roma s'inseguono flaccolate, scioperi della fame, la decisione di «autoconsegnarsi» nelle caserme.

Le dichiarazioni di giudici e funzionari, il diluvio di comunicati dei vari sindacati di polizia si ostinano a ribadire «fiducia» rituale e reciproco «spirito di collaborazione», ma dietro le frettolose spalmate di politichese s'intravvedono i segni di un conflitto profondo, mai così devastante fra settori dello Stato.

Il portone della caserma è sprangato e di fronte vi si affollano operatori e cronisti: dall'altra parte della strada, semideserta, con le loro bandoliere bianche i piantoni della questura paiono manichini piazzati a dare il senso di una continuità che invece s'è infranta.

«Dov'era la necessità di questi arresti? Dove i motivi di urgenza, il rischio di inquinamento delle prove?»: in attesa che l'assemblea si concluda Michelangelo Starita, segretario nazionale della Uil-polizia, interpreta la rabbia di chi sta dentro.

Come si sentono i poliziotti napoletani? «Delusi, bistrattati, colpiti nella loro dignità. Insomma molto, molto incazzati». E molto, molto incazzate sono le facce dei duecento agenti di polizia che poco dopo escono in gruppo dal portone d'acciaio rifiutando in blocco i commenti. Dicono che l'assemblea abbia vissuto fasi roventi, qualcuno proponeva per subito iniziative ancora più clamorose del «cordone» dell'altra sera. Poi si è deciso per le manifestazioni di lunedì e martedì prossimo.

Al questore Nicola Izzo è stata consegnata una lettera aperta: agenti e funzionari della squadra mobile definiscono «gravissimo» l'arresto degli otto colleghi. «Evidentemente - continuano - non basta un'intera vita professionale dedicata al servizio della collettività con la stima ed il rispetto di tutti- magistrati compresi - per far sì che prima dell'adozione di un così grave provvedimento, che lede profondamente la dignità individuale e professionale di ognuno di noi, vengano presi tutti gli accorgimenti ed effettuati preventivamente tutti i possibili riscontri».

Qualcuno poi si lascia andare a qualche confidenza, in cambio dell'anonimato. Raccontano che fra gli uomini agli arresti domiciliari il più abbattuto sia Fabio Ciccimarra, vice questore e capo della sezione antirapina, indagato anche per i fatti di Genova, figlio di un ex poliziotto che vive con lui ed oggi divide quest'onta. Il suo collega Carlo Solimene quando ha visto l'ordine di arresto ha biascicato: «Ma io non ho fatto niente...». Cinquanta? Quali cinquanta?

Dai cronisti improvvisati e dagli avventurismi verbali ecco affiorare un elemento che inquadra meglio quanto è accaduto, e soprattutto svela un retroscena importante. Più tardi una breve indagine chiarirà meglio le cose. Dunque, già tre settimane fa gli uomini impegnati in prima fila nelle operazioni di ordine pubblico - e non solo quelli di Napoli - avevano dovuto subire una sorta di epurazione, meglio di disinfestazione preventiva che ha colpito agenti ed ispettori di mezza Italia.

Lasciamo parlare una fonte molto attendibile: «Ai primi di aprile una serie di uomini dei reparti mobili è stata raggiunta da improvvisi ordini di trasferimento. E' accaduto a Napoli, Bologna, Torino, Milano, insomma in contrada dello otto sedi italiane di quella che un tempo si chiamava «Celere». I casi sono almeno cinquanta, forse di più: formalmente non si trattava di provvedimenti punitivi ma di semplici «motivi di servizio» che rendevano necessario il trasferimento di questo o quel baldo giovanotto dai reparti incaricati di contenere gli scontri di piazza agli uffici amministrativi».

E' fin troppo ovvio che trasferire agenti giovani al lavoro di norma riservato a poliziotti anziani e spompati non avrebbe senso, se dietro la scelta non esistessero ragioni diverse. Infatti, la fonte le individua subito: «Tutti quei cinquanta poliziotti erano stati impiegati nel servizio a Genova durante i giorni del «G8» e nel marzo precedente a Napoli, per il pattugliamento della città durante il «Global Forum».

In altre parole: dal Viminale era partita già un mese fa la «campagna di trasferimento» degli agenti che durante queste operazioni si erano distinti per decisione, diciamo così. Un modo silenzioso e discreto per eliminare dai «reparti mobili» i più violenti o gli uomini psicologicamente più fragili prima che potessero farlo i magistrati di Napoli o di Genova o, peggio, prima che producessero altri danni. La cosa non era passata del tutto sotto silenzio. Solo a Napoli cinque fra gli agenti ed i funzionari trasferiti avevano già fatto ricorso al Tar, e la cosa cominciava a prendere una brutta piega se è vero che per domani, lunedì, era già fissato a Napoli un incontro fra ricorrenti, sindacati ed il prefetto che al ministero degli Interni si occupa del personale.

Questo almeno fino all'altra sera, quando un'operazione che si stava svolgendo con calma e discrezione è stata stravolta dagli arresti. Ma è andata davvero così? Davvero un procuratore navigato come Agostino Cordova - tanto cauto da lasciare che tre dei suoi sostituti concludessero l'inchiesta senza poi controfirmare gli ordini d'arresto - davvero, dicevamo, avrebbe lasciato partire un'iniziativa così dirompente senza mettere sull'avviso il potere dello Stato che stava per essere colpito in modo tanto plateale?

Fra l'altro, il procuratore di Napoli deve fronteggiare una sorta di fronda interna: poche settimane fa sessanta dei suoi sostituti avevano lanciato un appello al Csm perché l'ufficio venisse reso meno impastoiato dalla burocrazia.

Le cose, dunque, sono andate diversamente: la Procura di Napoli aveva ordinato che gli arresti (meglio, le comunicazioni di arresti domiciliari) avvenissero non venerdì sera in questura ma sabato mattina, cioè ieri, direttamente nelle abitazioni delle otto persone interessate. Tutto questo avrebbe smorzato ogni clamore intorno alla vicenda. Ed invece così non è stato. Non è ancora chiaro chi e come, in questura, abbia deciso di eseguire quegli ordini in modo così grossolano. Di certo quel tipo di esecuzione ha scatenato questo tipo di reazione, ed oggi l'intera «operazione pulizia» del Viminale naufraga in un clima avvelenato e rissoso nel quale ogni tipo di fazione, politica e non, si può scatenare.

Non si ferma la protesta dei poliziotti di Napoli che venerdì sera hanno organizzato un cordone umano intorno alla questura per protestare contro gli arresti dei colleghi

I cinquanta colleghi che erano presenti a Genova trasferiti silenziosamente dai reparti mobili

Qualcuno durante un'assemblea rovente chiedeva proteste più clamorose, poi si è decisa l'autoconsegna

VERSO LA CONCLUSIONE L'INCHIESTA

Dodici gli indagati fra i manifestanti

■ NAPOLI. E' ancora aperta l'inchiesta sugli incidenti avvenuti a Napoli il 17 marzo dello scorso anno per gli aspetti che riguardano il comportamento dei manifestanti. Sono dodici gli indagati, accusati di reati contro le forze dell'ordine, ma anche di atti di vandalismo.Gli scontri si conclusero con due arresti e 21 denunce. Gli inquirenti hanno tuttavia vagliato il comportamento di decine di fermati. Il fascicolo fu affidato al pm Michele Del Prete che ha ipotizzato diversi reati: resistenza e lesione a pubblico ufficiale, danneggiamenti per le vetrine dei negozi mandati in pezzi, le conseguenze della rabbia sfogata contro sedi di banche ed agenzie per il lavoro interinale.In questi 13 mesi sono state acquisite le relazioni delle forze dell'ordine e le testimonianze. E in alcuni casi gli atti del questo filone dell'indagine si sono incrociati con quelli sulle violenze compiute nella caserma Raniero: l'inchiesta, però, non è approdata ancora a conclusioni. Gli accertamenti della Procura vanno in ogni caso avanti. Al momento, infatti, non sono stati firmati provvedimenti di chiusura dell'indagine, ma non è escluso che gli sviluppi che sull'altro versante hanno portato agli arresti di funzionari e poliziotti possano ora imprimere un'accelerazione anche alle verifiche degli inquirenti sul comportamento dei gruppi scesi in piazza. [m. cir.]

IL QUESTORE DIFENDE I SUOI AGENTI CHE IERI HANNO DIMOSTRATO

«Nessun ammutinamento, solo solidarietà»

Izzo: il nostro lavoro continua, gli uomini sono già in strada, non siamo per l'impunità

intervista

Lodovico Poletto

NAPOLI

CI sono alcune parole che oggi non si possono adoperare in via Medina. Rivolta. Scontro istituzionale. Incertezza. «Qualcuno le ha usate a sproposito l'altra notte. Non era quello il senso della nostra protesta...» dicono, in coro, i sindacati di Polizia.

Questura di Napoli il giorno dopo l'arresto degli otto poliziotti. Negli uffici l'atmosfera è ancora tesa. Ma nessuno vuol sentire parlare di rivolta. Tantomeno lo vuole il questore Nicola Izzo che passa la giornata a incontrare i suoi uomini, al telefono con il capo della polizia, il ministro dell'Interno e quanti hanno portato solidarietà all'istituzione. «Una rivolta? Direi proprio di no. Quella ieri è stata una dimostrazione di affetto e di solidarietà verso colleghi che erano stati arrestati. Io ho potuto parlare serenamente con tutti i miei uomini, in ogni momento. Sia negli uffici che giù, in strada. Se fosse stata una rivolta io, essendo il capo, avrei avuto meno possibilità di altri incontrare e confrontarmi con loro, anzi, sarei stato messo in disparte».

Parla con calma il questore Nicola Izzo e il telefono non smette di squillare. L'altra notte lo ha chiamato diverse volte anche il Ministro Scajola. Prima per sapere. Poi per portare la solidarietà alla questura e a tutto il personale. Ieri si sono sentiti per fare il punto della giornata. Stesse dichiarazioni di stima, di vicinanza ideale. Fiducia nella giustizia.

E allora lo scontro istituzionale di cui qualcuno aveva parlato quando gli agenti erano scesi in strada a formare una catena umana davanti al palazzo che ospita la sede centrale della questura? «Quello non c'è, e non c'è mai stato...» sottolinea Izzo. Che aggiunge: «In una realtà come quella di Napoli, dov'è in atto una lotta alla criminalità costante e continua, non c'è alcuno spazio per gli scontri di questa natura. Il nostro lavoro va e deve andare avanti, senza alcun tipo di incertezza e senza cedimenti. Su tutta la linea».

«La nostra lotta alla criminalità è costante e continua Avanti senza cedimenti Il rapporto con la gente non deve cambiare Siamo e restiamo trasparenti»

Una tesi che qui, in via Medina, sono in tanti a non condividere. Con gente che preferisce parlare delle piccole e grandi operazioni che sono state portate a termine in mattinata. Degli arresti e degli atti che sono stati consegnati alla procura. Senza spaccature. Con gli investigatori della mobile e gli agenti delle volanti che continuano ad andare e venire, come un giorno di lavoro qualunque.

L'incognita vera è come verrà letta all'esterno, dalla città, dalle persone che ogni giorno hanno a che fare con la polizia, tutta questa faccenda. «Credo che i rapporti con la gente non debbano assolutamente cambiare» puntualizza il questore. «Ci siamo sempre messi con un obiettivo - aggiunge -: avere un rapporto chiaro e trasparente verso tutti. E questo, credo, non può essere modificato, specialmente perché bisogna ancora accertare completamente i fatti».

Il questore Nicola Izzo con gli agenti che manifestano davanti alla questura

Alle 16 dagli uffici della squadra mobile esce il testo di una lettera aperta indirizzata al questore. «Sentiamo il bisogno di manifestarle il nostro disagio per essere chiamati ad operare in condizioni tanto difficili che richiedono l'assunzione di rischi che nulla hanno a che vedere con il pericolo derivante dall'espletamento del servizio». Una lettera che il questore legge tutta d'un fiato. «Evidentemente non basta una vita professionale dedicata al servizio della collettività con la stima e il rispetto, magistrati compresi, per far sì che, prima dell'adozione di un così grave provvedimento, che lede profondamente la dignità individuale e professionale, vengano presi tutti gli accorgimenti ed effettuati i riscontri».

Parole di uomini e donne che si sentono vicini più che mai ai colleghi arrestati. «Ci auguriamo tutti - dice Izzo - che ci siano la massima serenità e celerità nel fare chiarezza e nel raggiungere gli obiettivi di giustizia che sono a fondamento di qualsiasi convivenza civile e democratica». E se ci sono stati errori? «Se ci sono stati sbagli pagheranno. Ma, la presunzione di innocenza, come ha detto il capo della polizia, penso che guidi non la logica ma il diritto».

Nel mezzo c'è la solita raffica di telefonate. Solidarietà. Spiegazioni: «No, niente rivolta. Il conflitto non c'è, non esiste. A Napoli non ce lo possiamo permettere». Ma lei si sente un capo dimezzato? «Mai come in questo momento mi sento un capo nel pieno delle sue funzioni».

GLOBAL FORUM E G8, INCHIESTE PARALLELE CON ESITI DIVERSI

I numeri

Il bilancio degli scontri del 17 marzo 2001 a Napoli tra manifestanti e poliziotti e carabinieri, nella giornata conclusiva del "Global Forum" sull'e-government, che si svolse a Palazzo Reale

- 2 manifestanti arrestati
- Oltre 200 feriti (manifestanti, poliziotti, carabinieri)
- 21 denunciati, decine le persone fermate
- 1400 gli uomini schierati in piazza agli ordini del Questore Nicola Izzo. Di essi una settantina rimasero feriti
- 11 le cariche delle forze dell'ordine contro i manifestanti in piazza Municipio

I fatti

Gli scontri, dopo una serie di scaramucce, lanci di sampietrini e molotov contro la polizia, vetrine infrante, il saccheggio della sede di un'agenzia di lavoro interinale, divamparano violenti quando il corteo di alcune migliaia di manifestanti (6000 secondo le stime della polizia) sbucò in piazza Municipio, ai margini della "zona rossa"

NEI CORRIDOI DELLA PROCURA CHE INDAGA SUI FATTI DI BOLZANETO E DELLA «DIAZ»

I magistrati di Genova: mai pensato alle manette

Il sequestro di persona per i poliziotti napoletani? «È un'accusa singolare»

Paolo Lingua
GENOVA

Non hanno mai pensato ad arresti per le vicende del G8 di luglio. Nessuno dei magistrati genovesi vuole esporsi, però nei corridoi è questa la frase che risuona con più insistenza.

Molto stupore, ieri mattina a Genova, negli uffici semideserti della Procura della Repubblica, dopo lo choc della notizia della sera precedente con la raffica di arresti nei confronti di ufficiali e agenti di ps per i fatti di Napoli. La tradizionale riservatezza dei magistrati inquirenti genovesi non si smentisce, ma viene spontaneo il paragone con le numerose inchieste in corso per le vicende, più o meno analoghe, relative al G8 di Genova dei giorni 20, 21 e 22 luglio del 2001.

Parlano politici e sindacalisti dei poliziotti: Roberto Martinelli, il segretario nazionale aggiunto del Sappe, il sindacato della polizia penitenziaria, esprimendo solidarietà agli agenti coinvolti nell'inquesta dice: «E' mortificante che a un anno e mezzo dai fatti la magistratura prenda una posizione». Il presidente del Consiglio Regionale, Gianni Plinio (An), aggiunge: «Quelli che hanno sfasciato teste e vetrine sono in libertà, mentre gli amici sotto inchiesta sono i poliziotti e i carabinieri». Di passaggio nel capoluogo ligure per presentare i candidati del suo partito (pdci) alle prossime amministrative, il senatore Armando Cossutta commenta: «L'arresto di alcuni funzionari di polizia è un atto clamoroso, ma clamoroso fu il comportamento delle forze di polizia a Napoli».

Nessun magistrato, però, si espone, dal procuratore capo, Francesco Meloni (in servizio fino alla fine di giugno, quando lascerà l'incarico per raggiunti limiti di età), ai due «vice» fino ai nove pm che si occupano dei fatti di Genova. Qualcuno, ma solo dietro lo «stimolo» di qualche avvocato che passa per i corridoi con la fretta del sabato, si lascia andare a qualche considerazione tecnico-giuridica. «Il sequestro di persona a carico dei poliziotti napoletani è un'accusa singolare», dicono in tanti. E' un reato che non rientra nello schema accusatorio dei procuratori genovesi: ma tutti, su qualche domanda sul caso incalza, si rifugiano nel «no comment».

Un collegamento Genova-Napoli potrebbe essere rappresentato da Fabio Ciccimarra, un arrestato per gli incidenti di Napoli, sotto inchiesta anche della magistratura di Genova per i presunti eccessi che sarebbero stati compiuti nella notte tra il 21 e il 22 luglio alla scuola Diaz-Pertini, quando la polizia fece irruzione nell'edificio dove erano alloggiati molti giovani non residenti a Genova che avevano preso parte alle manifestazioni del pomeriggio e del giorno precedente.

Ieri mattina, comunque, s'è avuta la conferma che i magistrati di Genova dovrebbero completare la loro inchiesta non oltre l'inizio dell'autunno. Anche se non si esclude che per qualche caso più semplice e meno controverso si possa arrivare a una conclusione entro la fine del prossimo giugno. I filoni d'indagine per i fatti di Genova sono diversi e non necessariamente collegati. Gli indagati sono poco meno di cinquecento: una novantina tra agenti e carabinieri e circa quattrocento manifestanti tra italiani e stranieri.

A Genova si indaga soprattutto sull'incursione notturna della polizia alla scuola Diaz-Pertini, e sulle presunte violenze ai manifestanti bloccati nel carcere di Bolzaneto. All'epoca furono fermate quasi cento persone. Tutte vennero rilasciate dopo pochi giorni o, al massimo, dopo qualche settimana.

Un'immagine degli scontri durante il G8 svolto a Genova nel luglio del 2001

SI OCCUPERÀ DEL CASO UNO DEI PROSSIMI PLENUM DEL CSM

Napoli, quella Procura tra veleni e lotte intestine

Sessanta pm su novanta hanno chiesto il trasferimento del Capo Ieri una telefonata di informazione tra il vicepremier Fini e Cordova

retroscena

ROMA

SE il procuratore Cordova non ha vistato il provvedimento - spiega un componente del Csm - vuol dire semplicemente che ha rispettato una sua direttiva, che prevede che sia il procuratore aggiunto delegato a quel settore di indagine a vistarlo». Afferma uno dei tanti Aggiunti della Procura di Napoli: «So che all'inizio delle indagini Cordova mostrò qualche perplessità perché le accuse si fondavano principalmente sulle testimonianze delle vittime delle violenze, i contestatori stessi. Ma poi, quelle perplessità rientrarono. La richiesta di ordinanza di custodia cautelare è ineccepibile». Chiosa un sostituto, uno di quei sessanta che hanno sfiduciato, insieme a quattro Aggiunti, il procuratore davanti al Csm: «Fu in un'altra occasione che Cordova contraddisse la sua direttiva: nel settembre scorso, in occasione dei discussi arresti - la Cassazione li ha ritenuti infondati, ravvisando nell'episodio contestato semmai un illecito amministrativo e non penale - dei prefetti di Roma e Siracusa, Romano e Alecci. Cordova estromise da quell'inchiesta l'Aggiunto delegato, Pio Avecone, e lo sostituì con un suo fedelissimo, l'Aggiunto Giuseppe Maddaleno. In linea generale, il procuratore vista soltanto i provvedimenti della procura distrettuale antimafia». Al Centro Direzionale non tira certo una buona aria. Non da oggi e non per questa contestata iniziativa nei confronti di otto poliziotti. Nei fatti, il procuratore Cordova - che ieri ha avuto una lunga chiacchierata telefonica con il vicepremier Fini - è stato delegittimato dai suoi stessi sostituti: in sessanta - di ogni corrente, da Md a Mi - su novanta, oltre a quattro Aggiunti su nove, ne hanno chiesto il trasferimento per incompatibilità ambientale. E in uno dei prossimi plenum, il Csm discuterà la «pratica» Napoli. La commissione, infatti, si è spaccata giusto a metà: in tre hanno chiesto l'archiviazione del fascicolo Cordova, in tre l'apertura di un procedimento formale per il suo trasferimento. In Procura, naturalmente, non si aspettavano una reazione così polemica sugli arresti dei poliziotti per i fatti di piazza Municipio: la protesta dell'altra sera, le prese di posizione del Viminale, di esponenti del governo, della maggioranza come dell'opposizione, mettono sotto accusa l'iniziativa giudiziaria. «Il provvedimento è giusto - sostiene un collega dei titolari dell'inchiesta -, qui in Procura in pochi conoscevano l'indagine. Io stesso ho letto la richiesta inoltrata al gip soltanto l'altro giorno. Non si può rivendicare l'impunità per chi ha sodomizzato ragazzi o minacciato di stupro ragazze. Il punto in discussione è se era opportuno o no un provvedimento di custodia cautelare. Mi limito ad osservare che per quei fatti è calata una coltre di omertà, di silenzio. Chi ha dato l'ordine di prelevare i feriti dagli ospedali e di portarli nelle caserme? Si è trattato di violenza gratuite che non possono essere nascoste». Le polemiche di queste ore si ripercuotono, naturalmente, nella Procura di Napoli, già al limite dei livelli di governabilità. In sostanza, l'accusa rivolta dalla maggioranza dei sostituti al procuratore Cordova è proprio quella di non «garantire» la funzionalità dell'Ufficio. «Il procuratore - denuncia un pm - ha costruito una mostruosa macchina organizzativa farraginosa e burocratica. Come si può lavorare in un ufficio in cui il capo diffida di tutti i suoi collaboratori, dichiara guerra a chi dissente, a chi non condivide certe procedure? Da noi il rapporto non è fondato sulla fiducia ma sulla burocrazia». Nei documenti e nei fascicoli di palazzo dei Marescialli si mette in discussione, per esempio, l'istituzione dell'Ufficio Impugnazioni, una struttura creata ad hoc da Cordova e composta da una quindicina di sostituti e due aggiunti. «Se il pm d'udienza - racconta un sostituto - in un processo chiede l'assoluzione di un imputato, quel pm deve relazionare all'Aggiunto le ragioni per le quali si è comportato in quel modo. Se il Tribunale assolve un imputato, il pm d'udienza deve valutare se chiedere o no l'impugnazione della sentenza, che poi l'Ufficio Impugnazioni deve valutare. Insomma, siamo soffocati da pratiche e processi interni». [g. ru.]

DE CRESCENZO: IO MI SCHIEREREI D'ISTINTO CON GLI AGENTI. DON RIBOLDI: LA VIOLENZA VA SEMPRE PUNITA

Sul Golfo tra gli intellettuali della città capovolta

Maria Corbi
ROMA

DA qualche tempo a Napoli dicevano sommessamente che le cose andavano meglio: meno scippi, meno furti, meno rapine. Poi lo choc, la notizia dell'arresto dei poliziotti accusati di aver picchiato i no global a Genova. Manette, sceneggiata e la città che si interroga? Abbiamo capito bene? Hanno messo in cella i buoni o i cattivi? Perché in queste ore nella città dove passeggiare con un orologio di marca significa scippo assicurato tutto sembra capovolto. Camorristi in libertà e agenti in gattabuia. E i napoletani sono ancora travolti, con poche idee e confuse. Il regista Pappi Corsicato, che in questi giorni si trova a Capri dove lavora al suo prossimo film, dice sinceramente che non sa cosa pensare. «Ne parliamo con gli amici proprio adesso. La cosa in sé è grave e il momento non è felice per la polizia. Le ombre di Genova sono inquietanti...».

Però... nei discorsi rimane qualcosa di inespresso, una parte di solidarietà a ragazzi che in una città difficile come Napoli ogni giorno si scontrano con una criminalità diffusa e insidiosa. Però... poi è difficile giustificare spranghe e bastoni. Ancora Corsicato: «In questa città le cose da qualche tempo sono migliorate, almeno in assoluto. Da dieci anni a questa parte c'è un lento ma progressivo cambiamento anche se restano i problemi atavici. Per i poliziotti rimane una realtà difficile. E' difficile commentare quello che è accaduto ai poliziotti di Napoli. La confusione in cui viviamo oggi politicamente ed eticamente rende difficile dare giudizi. Non ne ho la sento».

Confusi, presi di contropiede. Pappi Corsicato non è il solo ad avere difficoltà a spiegare quello che pensa dopo l'altra notte. Edoardo Bennato è in sala d'incisione per il nuovo album, non ha letto i giornali e la notizia gli è arrivata solo di rimbalzo. Non crede che sia il caso di commentare: «Fate il vostro mestiere e raccontateci le cose. Non so cosa dirvi». Reazione di chiusura a riccio, sentito l'argomento, anche per Mirella Barracco, presidentessa dell'associazione culturale Napoli '99. «No grazie».

Il regista Pappi Corsicato

Qui sotto, l'attrice Iaia Forte

Il vescovo di Acerra don Riboldi

Non ha paura delle parole Annamaria Palermo, professoressa all'Orientale di Napoli e qualche anno fa direttrice dell'istituto di cultura italiano a Pechino. «Penso che se li dovevano punire potevano farlo prima ma trovo ridicolo questo arresto eclatante. Perché aspettare un anno e poi scatenare la fanfara sui media?». Anche secondo la Palermo ultimamente la polizia aveva fatto qualcosa in più per la città. «Avevano arrestato alcuni delinquenti, avevano recuperato sul fronte del controllo della microcriminalità presidiando i quartieri del centro storico e della periferia a rischio. Adesso questo segnale inquietante che certo mina la fiducia dei cittadini».

Iaia Forte, che ha appena finito la tournée di Amleto, ritiene inaccettabile il girotondo di protesta, con manette, della polizia contro la magistratura: «Sono metodi arroganti. Se un poliziotto si è comportato male menando dei giovani manifestanti va punito come qualunque altro cittadino».

Altro napoletano doc, Luciano De Crescenzo, si sbilancia un po' di più. Lui a favore dei poliziotti. «Sicuramente qualcuno di loro ha esagerato», dice. «Però bisogna tenere conto che fare il loro mestiere non è facile. E sinceramente quando vedo i No global che fanno il cretino che fanno mi schiero istintivamente dalla parte dei poliziotti. Poi certo bisogna distinguere caso per caso, chi ha fatto il suo dovere e chi invece ha commesso reati».

Monsignor Antonio Riboldi, vescovo emerito di Acerra, ridimensione tutto: «Anche nell'eventualità che le accuse dovessero rivelarsi fondate, ed è tutto da dimostrare, non ne farei una tragedia: si tratta più di un avvertimento alle forze dell'ordine a non abusare del proprio ruolo». Secondo don Riboldi «in un momento di grande agitazione in tutto il paese fra scioperi, cortei e girotondi può anche scappare un errore. Ma una piccola macchia di inchiostro non deve squalificare il foglio». E ancora: «Rimane fermo il principio che nessuno può mai sconfinare nella violenza: questo vale tanto per il cittadino quanto per chi difende il bene pubblico: né a chi protesta né a chi difende la protesta può essere permessa violenza».

REAZIONI E PROTESTE SUL «CASO NAPOLI»

ANTONIO PATRONO
«È grave assumere atteggiamenti di sospetto pregiudiziale e ingiustificato nei confronti dei magistrati, tanto più in indagini così delicate»

SERGIO COFFERATI
«Non è accettabile che il lavoro dei giudici venga condizionato Quanto è accaduto a Napoli è fonte di preoccupazione»

FRANCESCO COSSIGA
«Non lamentiamoci se polizia e carabinieri vanno in piazza ad ammanettarsi a Roma, andrò ad ammanettarmi anch'io con loro»

LA MAGGIORANZA: I PROVVEDIMENTI «NON SONO GIUSTIFICATI»

Arresti choc, il Polo va all'attacco dei giudici

I Ds difendono le toghe, per la Margherita «bastava un avviso di garanzia»

Amedeo La Mattina
ROMA

La maggioranza schierata con i poliziotti arrestati a Napoli, la sinistra - dai Ds ai no global - in difesa della magistratura, in mezzo la Margherita che si chiede se erano necessari quegli ordini di custodia cautelare. Questo lo schieramento nel campo della politica, all'indomani del clamoroso provvedimento giudiziario e della protesta dei colleghi degli arrestati. E la notizia - non è la prima volta, del resto - è la spaccatura del centrosinistra. La Quercia considera «intollerabile» l'intromissione del governo e dei suoi massimi esponenti che hanno criticato i magistrati di Napoli. Bassolino accusa An: «Un atteggiamento grave, tutto teso a schierarsi in modo pregiudiziale con alcuni poliziotti inquisiti, a contrapporre l'uno contro l'altro due organi dello Stato come polizia e magistratura». Francesco Rutelli, invece, ritiene che un avviso di garanzia sarebbe stato più che sufficiente.

Certo, sostiene Rutelli, occorre avere fiducia nella magistratura. «Se ci sono stati atti di violenza e arbitrio, i responsabili devono risponderne. Ci auguriamo - aggiunge Rutelli - che lo stesso rigore valga per chiunque si sia reso responsabile di atti di violenza nelle strade di Napoli in quella occasione». E infine la stoccata: «E' tuttavia legittimo chiedersi se fosse necessario procedere agli arresti ad un anno di distanza dagli avvenimenti, se non fosse sufficiente emettere avvisi di garanzia».

Insomma, più di un dubbio da parte della Margherita. Altro è il tono, nonché la sostanza, della Quercia che prende posizione con una nota congiunta del segretario e dei due capigruppo, come a volere sottolineare la gravità del momento. «Comprendiamo - dicono Fassino, Violante e Angius - lo stato d'animo della polizia alla quale va tutta la nostra fiducia. Ma i diritti dei cittadini alla dignità, alla libertà e alla integrità personale sono intangibili ed è compito primario della Polizia garantirli e tutelarli rispettando le leggi in qualsiasi circostanza». Per cui «nessuno degli accusati può essere ritenuto colpevole e non è compito della politica emettere giudizi di responsabilità o di innocenza». Durissimo Sergio Cofferati, nella versione politica, contro il centrodestra. Secondo il segretario della Cgil «non è accettabile che il lavoro dei magistrati venga condizionato da interventi fuori luogo della politica. Quanto è accaduto a Napoli è fonte di preoccupazione». Si tratta, aggiunge Cofferati, di difendere l'autonomia della magistratura. Su questa linea i Verdi e il Pdci. Scontato il giudizio di Rifondazione comunista, protagonista di quella manifestazione lo scorso anno. Un suo parlamentare, Giovanni Russo Spena che era in piazza quel 17 marzo, bolla l'atteggiamento di Fini, Gasparri e Scajola da «regime sudamericano».

Bassolino: molto grave il comportamento del centrodestra, alimenta uno scontro fra poteri

Il fronte opposto non lesina sconti. Francesco Cossiga si reca al Viminale per esprimere la sua solidarietà alle forze dell'ordine, e giustifica il clamoroso gesto dei poliziotti che si sono ammanettati. Anni, se la stessa cosa succederà a Roma andrò ad ammanettarmi anch'io. Di malessere parla il sottosegretario dell'Interno Mantovano, il quale non vuole «né giustificare né mostrare acquiescenza nei confronti di alcune manifestazioni» come quella dei poliziotti: «Però anche in questo caso bisognerebbe cogliere le ragioni di certi gesti di esasperazione». E' An il partito che non ha dubbi sull'errore commesso dalla magistratura. Per il portavoce di An Landolfi sembrano mancare «i presupposti giuridici per l'emissione degli ordini di custodia cautelare»: «Solo chi gioca a fare l'indiano, finge di non capire che può montare legittimo risentimento in chi si vede recapitare un ordine di arresto invece di un encomio, dopo aver difeso lo Stato e i cittadini». Ignazio La Russa, presidente dei deputati di An, propone un collegio difensivo composto da parlamentari-avvocati per i poliziotti arrestati ieri a Napoli. Stupito per l' arresto dei poliziotti il ministro della difesa Antonio Martino (« una cosa difficile da comprendere dopo tanto tempo»). Solidarietà alla Polizia anche dai capigruppo di Fi Schifani e Vito.

Lasciateci lavorare in pace, è l'appello del presidente dell'Anm, Antonio Patrono: «Ritengo che sia gravemente dannoso assumere atteggiamenti di sospetto pregiudiziale ingiustificato nei confronti dei magistrati che si stanno occupando del caso. Anche perchè quanto più è delicata l'indagine tanto più è necessario che chi se ne occupa possa lavorare serenamente».

Uno striscione esibito dai contestatori durante il Global Forum svoltosi a Napoli il 17 marzo del 2001. Gli scontri con i poliziotti e gli arresti di otto agenti sono al centro della polemica tra i due Poli

IL MINISTRO SCEGLIE DI EVITARE LE POLEMICHE CON LA SINISTRA

La rivincita di Scajola «Vi ricordate di Genova?»

«Io che sono stato sulla graticola, che cosa dovrei dire adesso? Che quello di Amato e Bianco era un governo cileno? Non sono un irresponsabile»

retroscena
Umberto La Rocca

E adesso che cosa dovrei dire io? Che il governo di Amato e del ministro dell'Interno Bianco era un governo cileno? Che porta addosso la responsabilità politica di quello che i giudici pensano sia successo a Napoli?». Claudio Scajola ha scelto la linea del silenzio. Dopo la secca dichiarazione dell'altra sera, a caldo, nella quale confermava la fiducia del Viminale a funzionari e agenti, nessuna intervista, nessuna dichiarazione, nessun passaggio in Tv. Ma il pensiero del ministro dell'Interno non può non tornare al suo agosto nero, alle settimane dopo il disastro del G8 di Genova. E allora lo sfogo, con chi lo raggiunge via telefono nella sua casa di Imperia, è tanto privato quanto inevitabile.

«Che cosa dovrei dire a quelli che mi hanno messo sulla graticola, che pretendevano addirittura le mie dimissioni?». «Quelli» sono le opposizioni quasi al completo. Che sostenevano una responsabilità del governo dietro gli scontri che avevano portato all'uccisione di Carlo Giuliani in piazza Alimonda e, soprattutto, dietro l'irruzione, al tempo stesso brutale e inetta, alla scuola Diaz. La bufera si addensò prima sulla testa di Scajola, tacciato di «incapacità totale o colpevole», per poi deviare improvvisamente verso il capo della Polizia Gianni De Gennaro, attaccato anche da settori della maggioranza, e per scaricarsi infine a destra. Erano i giorni in cui il diessino Antonio Soda, nella Commissione parlamentare sui fatti di Genova, accusava: «Prima del G8 fu creato un clima di tensione da parte di parlamentari di An nel tentativo di criminalizzare il movimento. Così si spiegano gli "eccessi" da parte di alcuni reparti mobili, la perquisizione alla ex Diaz e le cariche in piazza. E' evidente che chi ha politicamente gestito gli eventi sono stati Fini e i suoi». E altri si spingevano fino a sostenere che la presenza della destra nel governo avesse risvegliato gli spiriti animali di settori delle forze dell'ordine, alimentando l'idea che fosse garantita l'impunità per i violenti.

Su tutto questo, in pubblico, il ministro dell'Interno non si lascia sfuggire un sospiro. «Perché non sono un irresponsabile» e perché dalla migliore scuola democristiana ha ereditato il senso dello Stato. «Io rappresento le istituzioni, altri nella Casa delle libertà possono parlare e ricordare. Ora la cosa più importante, da parte mia, è infondere fiducia a tutti quegli agenti che ogni giorno si infilano nei vicoli di Napoli per scovare i camorristi...». Silenzio, dunque. Anche perché qualsiasi argomento polemico nei confronti del precedente governo di centrosinistra, in carica al tempo degli scontri di Piazza Municipio a Napoli, suonerebbe come una prova del fatto che il Viminale crede alle violenze e agli abusi dei quali sono accusati i poliziotti.

«Ora la cosa più importante da parte mia è infondere fiducia ai poliziotti che ogni giorno nei vicoli di Napoli cercano di scovare i camorristi...»

Tutt'altro. Nel palazzo del ministero dell'Interno la trincea da difendere è quella della presunzione d'innocenza. «Se qualcuno ha sbagliato verrà stabilito dai giudici con il processo», salomoneggia un funzionario del Viminale. Che ha però molto più da dire sul metodo seguito dalla procura napoletana. Si chiede che necessità ci fosse di arrestare poliziotti «che avevano avuto più di un anno per inquinare le prove e per scappare e non lo avevano fatto, che quella sera erano stati scelti perché davano garanzia non solo di professionalità ma anche di tranquillità di carattere». Insiste sul fatto che gli accusati non sono mai stati sentiti dai magistrati. E ricorda i tanti casi di dirigenti arrestati a Napoli: «Il prefetto Improta, assolto. Il prefetto Romano, assolto. E Matteo Cinque, al quale avevano affibbiato addirittura il 416 bis, concorso esterno in associazione mafiosa, assolto pure lui. Sarà un caso, ma insomma...».

Il ministro Claudio Scajola

L'attuale titolare del Viminale venne accusato dall'opposizione di essere responsabile degli scontri di Genova

L'ex ministro Enzo Bianco

«IL BLITZ NAPOLETANO? SI POTEVA INDAGARE SENZA ARRESTARE»

Bianco: ci furono degli abusi ma non trovammo i colpevoli

L'ex ministro: «I responsabili erano irriconoscibili, protetti dal casco Comunque attenti, nella Procura di Napoli c'è un clima ingovernabile»

intervista
Guido Ruotolo
ROMA

INVITA tutti - rappresentanti delle Istituzioni ed esponenti politici - a «tenere i nervi saldi»: «Di tutto ha bisogno il Paese fuorché di un conflitto tra magistratura e polizia. Oggi vedo i rischi di una crisi di legittimità sia della polizia che della magistratura in una città, Napoli, che ha bisogno ogni giorno di impegni concreti per il rispetto e il ripristino della legalità».

Enzo Bianco era ministro dell' Interno quando scoppiarono gli incidenti in piazza Municipio, a Napoli. Allora governava l'Ulivo e come accadde poi per i fatti di Genova, anche in quell'occasione il movimento e una fetta della sinistra, Rifondazione comunista, polemizzarono violentemente con il governo e il Viminale: «L'inchiesta amministrativa del Viminale - afferma l'ex ministro - accertò degli abusi ma i colpevoli non furono individuati».

Ricorda quel 17 marzo del 2001?

«Come se fosse ieri. Ero lì, ero a Napoli, a poche centinaia di metri da piazza Municipio. Il ministro della Funzione pubblica, Franco Bassanini, promotore del convegno insieme ad un'agenzia dell'Onu, aveva invitato a parlare anche il ministro dell'Interno tedesco. Allora valutammo ingiustificata e incomprensibile la protesta. Capimmo anche che Napoli con quella contestazione non c'entrava nulla: era la prova generale di Genova».

Sta dicendo che vi fu una unica strategia dietro gli incidenti di Napoli e di Genova?

«A Napoli scorgemmo subito che una sparuta minoranza - allora calcolammo non più di cinquecento persone - aveva ben altre intenzioni: voleva forzare il blocco per ottenere la chiusura anticipata del convegno. La mia direttiva per quel giorno fu precisa: doveva essere pienamente garantito il diritto a manifestare il proprio dissenso purché non confliggesse con quello, altrettanto legittimo, di poter svolgere tranquillamente il convegno».

Cosa accadde in piazza Municipio?

«Fui colpito dalle immagini mandate in onda dalle televisioni e dalle testimonianze raccolte dai quotidiani. Disposi immediatamente un'inchiesta amministrativa interforze, affidata al capo degli ispettori del Viminale, Enzo Santoro, e diedi la direttiva che fosse accurata. Pur avendo ben chiaro chi erano i responsabili e da che parte stessero gli aggressori, chiesi che si indagasse senza far sconto a nessuno: se fossero emerse responsabilità di singoli poliziotti, queste dovevano essere punite».

E come andò a finire l'inchiesta amministrativa?

«Ribadendo l'atteggiamento violento di una frangia dei No Global napoletani e, sottolineo, rilevando alcuni eccessi di comportamenti da parte di singoli poliziotti. Purtroppo non fu possibile individuarli perché i responsabili erano coperti dai caschi. Voglio ricordare che l'inchiesta Santoro diede atto ai funzionari di polizia di essersi adoperati per bloccare queste violenze gratuite da parte di singoli appartenenti alle forze di polizia».

Da quel che filtra dell'inchiesta, sembra che alcuni ragazzi siano stati prelevati dagli ospedali dove si erano fatti medicare e poi, trasferiti nelle caserme, sarebbero stati oggetto di violenze e minacce...

«Naturalmente, non ho letto l'ordinanza di custodia cautelare. Se nei provvedimenti della magistratura napoletana vengono contestati in maniera circostanziata singoli episodi, nessuno - né il ministro dell'Interno né il capo della Polizia - potrà rivendicare il diritto all'impunità per i responsabili. Non esistono intoccabili, sia chiaro. Mi limito però a fare alcune osservazioni: l'atmosfera che si vive nella Procura di Napoli definirla preoccupante è solo un eufemismo: oltre sessanta sostituti procuratori hanno denunciato un clima incandescente, ingovernabile di quell'Ufficio. Mi limito a ricordare che nel settembre scorso la Procura di Napoli fece arrestare l'allora prefetto di Roma, Romano, e quello di Siracusa, Alecci per una vicenda che, nei giorni scorsi, la Cassazione ha energicamente contestato, bacchettando la Procura per avere scambiato una eventuale illegalità amministrativa in illecito penale. Chiedo alla Procura di Napoli di conoscere quale polizia giudiziaria ha condotto questa inchiesta sui fatti del 17 marzo 2001. E comunque, si poteva fare un'indagine senza arrestare».

VIOLENZA SENZA SOSTA MENTRE L'ONU PREPARA LA SUA MISSIONE A JENIN

La polizia Anp blocca venti ragazzini kamikaze

■ Le forze di sicurezza palestinesi nella striscia di Gaza hanno intercettato 20 ragazzini che progettavano attacchi a insediamenti israeliani dopo l'uccisione venerdì di tre loro coetanei che stavano tentando un attacco kamikaze. Lo ha dichiarato Amin al-Hindi, responsabile dei servizi segreti palestinesi, i cui uomini sono in stato di massima allerta per questo motivo.

Agenti palestinesi durante un'esercitazione

Prodi giovedì da Bush per un piano comune

■ Giovedì prossimo Romano Prodi si incontrerà negli Stati Uniti con George W. Bush per discutere della situazione in Medio Oriente e cercare di trovare una soluzione realistica al conflitto, di concerto tra Usa e Unione Europea. Lo ha annunciato lo stesso presidente della Commissione Ue al termine della propria visita ufficiale di quattro giorni in Giappone.

Romano Prodi, presidente commissione Ue

Strage di Djerba, silurato il ministro dell'Interno

■ L'attentato dell'11 aprile a Djerba è costato il posto al ministro e al sottosegretario all'Interno tunisini, Abdallah Kaabi e Mohammed Ali Ganzouei, nonché a numerosi responsabili dei servizi di sicurezza. Un breve comunicato diffuso dall'agenzia ufficiale «Tap» annuncia un rimpasto parziale di governo con la nomina di Hedi M'Henni a ministro dell'Interno.

Il presidente tunisino Ben Ali

AD ADORA': L'AZIONE RIVENDICATA DALLE BRIGATE DEI MARTIRI DI AL AQSA

Commando massacra nel sonno quattro coloni

L'Anp: si tratta di una reazione ai crimini compiuti dal premier Sharon

Aldo Baquis
TEL AVIV

Quattro coloni israeliani, fra i quali una bambina di cinque anni, sono rimasti uccisi ieri nel piccolo insediamento di Adorà, presso Hebron, nel corso di un raid condotto da un commando di due o tre palestinesi che dopo 40 minuti sono riusciti a dileguarsi indenni. La paternità dell'attacco è stata rivendicata dalle Brigate dei martiri di al-Aqsa. La formazione legata ad al Fatah che ha inteso vendicare così - è stato spiegato - la recente uccisione da parte di Israele del suo leader di Hebron, Marwan Zallum. Secondo l'Autorità nazionale palestinese l'uccisione di civili è sempre deprecabile. «In questo caso - ha aggiunto il ministro dell'informazione Yasser Abed Rabbo - si è trattato evidentemente della reazione di palestinesi indignati dai crimini di guerra compiuti dal premier Sharon».

Erano appena passate le nove di mattina quando Shiri Shefi ha visto aprirsi la porta della stanza dove si trovava con i suoi tre figli, di età compresa fra uno e cinque anni. Sulla porta si è stagliato quello che sembrava, in un primo momento, un soldato israeliano. Aveva i capelli chiari, indossava una divisa, un corpetto antiproiettile. Senza pronunciare alcuna parola, da pochi passi di distanza, il terrorista ha crivellato di colpi la madre e i figli, che di fronte al fucile puntato contro di loro avevano disperatamente cercato riparo sotto un letto.

Nella casa accanto Anat Harari era sola e stava parlando al telefono con la madre quando ha visto, inquadrato nella finestra dell'ingresso, il volto del suo assalitore. «Ha preso la mira, mi ha centrato alla spalla, ho sentito una fitta terribile e sono corsa in bagno». Stesa per terra, ha cercato di bloccare l'emorragia. Attorno a lei sibilavano i proiettili, mentre la madre ascoltava il dramma per telefono. E' stata una mezz'ora di terrore, in cui il palestinese ha cercato invano di penetrare nella casa e di sfondare la porta. Gli spari hanno destato allarme fra gli abitanti che a quell'ora pregavano in sinagoga. I palestinesi li hanno colti di sorpresa e hanno colpito anche loro. Poi, con grande freddezza, hanno lasciato la colonia diretti verso il vicino villaggio di Tuffach dove, molte ore dopo, uno di essi è stato ucciso da un'unità israeliana.

In seguito all'attentato di Adorà, il premier Ariel Sharon ha convocato ieri sera il Consiglio di Difesa del governo. Sul tavolo c'erano due altre questioni spinose: l'imminente arrivo di una commissione delle Nazioni Unite, incaricata di accertare se a Jenin sia stato compiuto un massacro di palestinesi, e la crisi alla Chiesa della Natività di Betlemme.

Ieri il negoziatore palestinese Saliah Taamri ha potuto incontrare di persona il presidente palestinese Yasser Arafat nel suo ufficio di Ramallah, sempre assediato da soldati israeliani. Dopo il colloquio Taamri è rientrato a Betlemme con nuove istruzioni e ha chiesto un immediato incontro con la controparte israeliana. Ma a Betlemme la situazione resta tesa. Un palestinese è stato ferito ieri da cecchini israeliani mentre (secondo la versione israeliana) cercava di deporre un ordigno in prossimità della Piazza della Mangiatoia.

Su richiesta di Israele, la delegazione delle Nazioni Unite per Jenin ha rinviato di 24 ore, a oggi, il suo arrivo. Il premier insiste affinché esperti di terrorismo assistano i quattro membri della Commissione e affinché siano tenute riservate le deposizioni degli ufficiali israeliani impegnati in quella battaglia. Scopo di Israele è dimostrare che nel campo profughi era stato creato un grande campo di addestramento per terroristi di varie organizzazioni e che là si confezionavano gli ordigni destinati ad esplodere nelle città israeliane.

Ieri un dirigente del braccio armato di Hamas, Abu al Hija, è rientrato nel campo profughi di Jenin dopo due settimane di clandestinità e ha assicurato che «le operazioni di resistenza contro i sionisti» riprenderanno con rinnovato impegno. Una rete televisiva statunitense, la Fox, ha intanto reso noto che 102 famiglie dei Territori, i cui congiunti sono morti in attentati suicidi in Israele, hanno ricevuto assegni da 5 mila dollari ciascuno dal governo dell'Arabia Saudita.

In serata infine gli Hezbollah libanesi hanno proposto di rilasciare alcuni israeliani prigionieri in cambio della liberazione dei palestinesi asserragliati nella basilica della Natività a Betlemme e di altri quattro assediati a Ramallah in Cisgiordania. L'annuncio è stato fatto in un comunicato del segretario generale della formazione integralista sciita, sceicco Hassan Nasrallah, diffuso dalla tv degli Hezbollah, «al Manar».

Uno dei feriti di Adorà viene soccorso prima di essere caricato su un elicottero e portato in ospedale

IL NUOVO SANGUINOSO ATTACCO DOPO L'OPERAZIONE «MURAGLIA DI DIFESA»

Gli israeliani si domandano «A che è servita la guerra?»

Hebron, da cui provengono i killer, è una delle città in cui l'esercito non è entrato. I militari elencano successi, ma si teme un'escalation

analisi
Fiamma Nirenstein
GERUSALEMME

MA allora, non è servita a nulla l'operazione «Muraglia di difesa»? A nulla è valso mettere in campo un numero di carri armati superiore a quello della Guerra dei sei giorni del 1967, perdere trenta soldati e averne centinaia di feriti, proprio come a Karameh (in Giordania) nel '68 o in Libano nell'82? Siamo sempre allo stesso punto? Di questo si è parlato ieri tutto il giorno in Israele, di questo si è discusso nella riunione di Gabinetto. Un attacco terroristico feroce e disinvolto come quello di ieri, con i killer travestiti da soldati, l'assassinio dentro il letto coniugale degli sposi e nelle camere dei bambini... Israele, dopo una guerra come quella conclusasi domenica scorsa, credeva di potersi dedicarsi a un bilancio «fisico» e morale anche a causa dell'imminente arrivo della commissione dell'Onu. Invece il terrorismo si è rifatto vivo: oltre all'attacco di ieri (dalla zona di Hebron, dove però l'esercito non era entrato), oltre all'agguato all'autobus di Yagur, dove sono state uccise otto persone da un terrorista suicida uscito da Jenin, sono già stati bloccati svariati tentativi di attentati anche nelle ultime 48 ore.

Che cosa succede dunque? Che bilancio si può fare dell'operazione che ha visto occupare sei città palestinesi senza risparmio di forze? E' vero, come dice Sharon, che sostanzialmente «molte infrastrutture sono state distrutte, molti capi terroristi non sono più sul campo» e che l'operazione ha dato i suoi frutti, oppure, come dicono ambienti vicini ad Arafat, che non per questo diminuirà il numero degli attentati, anzi, saranno di più?

Guardiamo da vicino. Israele ha arrestato 1765 persone, fra cui molti virtualmente già per la strada verso il loro attentato. Per esempio, il «secondo» dell'autore della strage di Pasqua di Natanyia. Dei 65 compresi nella lista dei «most wanted» capi terroristi consegnata invano all'Autorità Palestinese prima dell'operazione, 15 sono in custodia e tre sono stati uccisi. E di un elenco di supercapi preparato per i negoziati con gli Usa, solo otto sono in libertà. La scelta di catturare terroristi operativi, secondo il colonnello Miri Eisen, una brunetta sulla trentina che è uno dei capi dell'Intelligence militare, è riuscita bene, e con essa quella di distruggere le infrastrutture. Fabbriche e depositi di armi, laboratori e magazzini addirittura di bombe chimiche e biologiche pronte all'uso («bombe sporche», come si chiamano qui, ed è la prima volta che ne sono state scoperte in quantità preoccupante) come quelli trovati in varie parti della Cisgiordania, sono stati neutralizzati. Molti documenti sulle strutture sia di Hamas sia della Jihad sia dei Tanzim (con le loro Brigate Al Aqsa) sono stati scoperti e hanno fatto gettato luce sui legami, orizzontali e verticali, con il vertice di Arafat. Israele ritiene anche molto importante la cattura di Marwan Barghuti, personaggio di prima fila, che non è soltanto il capo dei Tanzim e il sospetto organizzatore di decine di attentati, ma un personaggio nodale per la sua storia e il suo carisma, insieme con il suo segretario e nipote Ahmad Barghuti, che sembra stia «cantando», come del resto molti altri prigionieri (al contrario di Marwan, che non dice una parola, per ora).

La tattica usata dall'esercito per prendere i sospetti terroristi è stata quella di restare relativamente a lungo nelle città facendoli così fuggire in «sacche» preparate come trappole per la cattura. Naturalmente l'assunto fondamentale dell'operazione è stato quello classico di tutte le guerre, spostare l'attacco dalle proprie città a quelle del nemico. E', secondo punto, far sapere alle giovani generazioni che quando Israele dice «adesso basta» è in grado di sostenere la sue minacce con forti mezzi di deterrenza.

Ma a tutto questo si sono svariate obiezioni: intanto, laddove l'operazione non c'è stata le strutture terroristiche sono in piedi. Così a Hebron, dal cui dintorni è uscito il commando di ieri. Così anche a Gaza, che è una vasta roccaforte di Hamas e Tanzim. Inoltre, ammettono fonti dell'esercito, Arafat è diventato, con il suo isolamento a Ramallah, una figura unitaria e mitica per tutti i palestinesi come prima non era. «La fede nel sentiero della Jihad sta diventando più forte», ha detto in questi giorni, è almeno nel popolo questo è vero, anche se i quadri di secondo e terzo livello si domandano, dicono fonti di intelligence israeliana, dove vada il Raìss fra tutte queste macerie. Tuttavia, proprio nelle cittadine dove ci sono state le battaglie più dure le organizzazioni fanno di tutto per mandare fuori qualche terrorista suicida con la cintura esplosiva, proprio per dimostrare che la lotta continua: in secondo luogo, per quanto i capi scompaiano, la presa delle organizzazioni come Hamas e le Brigate Al Aqsa, la loro mitologia, è enorme, capillare, senza spiragli. Quindi, probabilmente presto Arafat avrà di nuovo ai suoi ordini una grande schiera di combattenti pronti a tutto.

Il capo dei Tanzim, Marwam Barghuti

Anche a Gaza la rete del terrore è intatta nonostante l'arresto di molti «most wanted»

Per Gerusalemme è stata fondamentale la cattura di Barghuti mente degli attentati

«Riad ha pagato le famiglie di 102 kamikaze palestinesi»

Lo proverebbero, secondo la Fox tv, documenti catturati durante la campagna militare in Cisgiordania

Paolo Mastrolilli
NEW YORK

Il governo saudita avrebbe pagato 5.340 dollari alle famiglie di 102 palestinesi che si sono uccisi negli attacchi kamikaze e altre operazioni terroristiche. La notizia, pubblicata dalla Fox Tv, è venuta a complicare la ricerca della pace in Medio Oriente, proprio mentre il principe Abdallah completa la sua visita negli Stati Uniti. I documenti sono stati forniti alla tv da fonti dell'intelligence israeliana, che li avrebbero raccolti durante la campagna militare ancora in corso. Le carte contengono una lista dei terroristi morti, la cui famiglie sono state compensate.

I portavoce che accompagnano Abdallah hanno detto di non aver visto i documenti, e comunque hanno ribadito che i soldi forniti dal governo saudita ai palestinesi servono solo a ricostruire le zone distrutte dall'esercito di Sharon. I palestinesi hanno aggiunto che la notizia è solo una manovra dell'intelligence israeliana, per rovinare la visita del principe ereditario negli Stati Uniti. Solo pochi giorni fa, però, lo stesso segretario di Stato Powell aveva chiesto chiarimenti a Riad per un telethon svolto nelle settimane scorse, in cui il pubblico saudita aveva offerto circa 100 milioni di dollari che forse erano finiti almeno in parte nelle casse dell'organizzazione terroristica Hamas. Il portavoce del dipartimento di Stato Boucher ha detto di non avere conferma dei pagamenti alle famiglie dei kamikaze e ha ripetuto le assicurazioni ricevute da Abdallah. Questi sospetti però non aiutano la pace, soprattutto dopo i risultati incerti dell'incontro tra il principe e il Presidente.

La stampa americana ieri ha rivelato che durante il vertice Abdallah ha consegnato a Bush una proposta in otto punti: ritiro completo dell'esercito israeliano dalle zone della Cisgiordania occupate durante l'offensiva ancora in corso, fine dell'assedio al quartier generale palestinese di Ramallah dove si trova Arafat, schieramento di una forza internazionale di pace armata, ricostruzione delle aree distrutte, rinuncia alla violenza da entrambe le parti, immediato avvio dei negoziati politici, fine degli insediamenti israeliani e applicazione della risoluzione 242 dell'Onu, che richiede il ritiro israeliano dai territori occupati alla fine della guerra del 1967. Il portavoce della Casa Bianca Fleischer ha detto che molti punti combaciano con le idee di Bush, ma i due leader non hanno potuto rilasciare un comunicato congiunto perchè restano alcune differenze chiave.

In particolare Washington, come Tel Aviv, è contraria al fatto che la forza di pace sia armata, vorrebbe che la tregua precedesse i negoziati, e comunque ritiene che la questione degli insediamenti e dei confini debba essere rimandata ai colloqui politici. Il capo della Casa Bianca però non ha chiuso la porta e ha chiesto al padre George di intrattenere per un giorno il vecchio amico della Guerra del Golfo, portandolo nella sua biblioteca presidenziale a College Station in Texas. Abdallah dovrebbe ripartire oggi, e l'amministrazione non esclude altri contatti prima del rientro in Arabia, mentre Bush ha sollecitato ancora il ritiro dello Stato ebraico, ribadendo però che non permetterà a nessuno di «schiacciare» l'alleato.

In questo clima l'Onu si aspetta di avviare oggi l'inchiesta a Jenin, dopo il ritardo di un giorno chiesto da Sharon, mentre la settimana prossima Powell ha in programma un incontro col segretario Annan, il collega russo Ivanov e i rappresentanti dell'Ue, per rilanciare la mediazione.

Il principe Abdallah con Bush senior

IL PAESE SI MOBILITA, OTTANTA ORGANIZZAZIONI HANNO PARTECIPATO AI CORTEI DI IERI

Chirac all'81%, Le Pen al 19% Ma sui sondaggi è bufera

■ L'81 per cento dei voti al gollista Jacques Chirac, il 19 per cento al leader dell'estrema destra Jean-Marie Le Pen (quindi molto meno di quel 30 per cento che lui stesso aveva fissato come soglia del successo), astensionismo intorno al 29 per cento. Queste le previsioni per il ballottaggio presidenziale del 5 maggio secondo un sondaggio dell'istituto demoscopico Csa, basato su interviste telefoniche realizzate il 23 e 24 aprile su un campione rappresentativo di mille francesi dai 18 anni in su. Dopo la sorpresa dell'eliminazione del socialista Jospin al primo turno, gli istituti di sondaggio sono molto più cauti nelle valutazioni e precisano i loro criteri. Anche perché un gruppo di giornalisti e privati cittadini ha denunciato alla magistratura i quattro più importanti - Ipsos, CSA, Ifop e BVA - per violazione della legge che vieta la diffusione di «notizie false»: dando per scontato il ballottaggio Chirac-Jospin, avrebbero di fatto falsato tutta la campagna elettorale. I denuncianti chiedono al giudice di obbligare Ipsos, CSA, Ifop e BVA a menzionare in ognuna delle loro inchieste il metodo di «correzione» e di calcolo, il fondamento scientifico e il margine d'errore.

Il presidente uscente Jacques Chirac

Blair: meglio votare Tory che l'estrema destra

■ Il 2 maggio in Gran Bretagna si svolgeranno le elezioni amministrative e il premier Tony Blair, parlando nel Lancashire, ha rivolto un appello ai suoi connazionali affinché vadano a votare (i sondaggi prevedono un'astensione del 75 per cento) e, soprattutto, non votino i partiti estremisti «che rendono più difficili tutti i problemi». L'allusione è al partito dell'estrema destra britannica, il British National Party (Bnp), galvanizzato dal successo francese. Parlando a Blackburn, dove si presentano 13 candidati del Bnp, Blair ha detto: «Spero che la gente sostenga il Partito Laburista. E se vuole votare a destra, voti i partiti tradizionali». Cioè i conservatori.

Il premier britannico Tony Blair

A UNA SETTIMANA DAL BALLOTTAGGIO PER LE PRESIDENZIALI

Francia, un sabato nelle piazze contro Le Pen

I manifestanti gridano: «Meglio votare un imbroglione che un fascista»

Cesare Martinetti
corrispondente da PARIGI

Una molletta sul naso, guanti di lattice sulle mani, fate come volete, ma votate Chirac. La scelta, dice il corteo, è tra un «escroc» e un «facho», tra un imbroglione e un fascista: scelta obbligata, si vota per l'«escroc». La sinistra «creativa» prova ad esorcizzare lo scacco di domenica scorsa e dà consigli per votare in modo «protetto» a favore del grande avversario di sempre, Jacques Chirac.

Centomila a Parigi, decine di migliaia in altre quaranta città di Francia. Ieri, sabato, la maggiore mobilitazione di piazza contro Le Pen che a Saint Cloud ha radunato un po' di militanti per avvertirli: «Ci provocheranno, fate attenzione, ma non rinunciate mai ad essere ribelli, come il vostro presidente». Mercoledì primo maggio ci saranno anche quelli del Front Nazional in piazza, a Parigi, tra Palais Royal e l'Opera, par sfilare sotto la statua di Giovanna d'Arco.

Per oltre due mesi i francesi hanno subito e ignorato la campagna elettorale per le Presidenziali. L'imprevisto successo di Jean-Marie Le Pen al primo turno ha riportato la gente in piazza come non era accaduto in nessun comizio di una campagna che si era svolta con il silenziatore. Due France si contrappongono: una chiassosa che manifesta, una silenziosa che ha votato per Le Pen. Quali saranno le dimensioni delle due lo dirà il risultato del voto di domenica prossima 5 maggio. Obbiettivo di tutto il fronte democratico è che Le Pen raccolga il minor numero possibile di voti. Ma perché ciò accada bisogna che tutta la sinistra voti per Chirac. E non sarà facile.

Daniel Cohn-Bendit, leader del '68 parigino e ora europarlamentare Verde, per esempio, ha rimproverato ieri a Lionel Jospin di non aver fatto un vero appello per il voto, ma di aver inviato un semplice comunicato dal suo «bunker» di primo ministro per fare «barrage» contro Le Pen: «Prendersi le responsabilità significa dire esplicitamente e pubblicamente, alla radio, alla televisione e per le strade che bisogna votare Chirac. Jospin non ha ancora ritrovato la strada della ragione». Il leader socialista, sconfitto al primo turno, è praticamente scomparso dalla circolazione.

Un'altra che si sfila dall'imbarazzo è Arlette Laguiller, la trotzkista che ha preso il 6% dei voti (un altro candidato trotzkista ha preso il 4,5) e che ora dice che bisogna votare «bianco o nullo»: «Rifiuto di votare per Chirac perché significherebbe regalare un plebiscito all'uomo che rappresenta il padronato».

I comunisti fanno meno distinguo: in provincia i militanti distribuiscono volantini per il voto indossando una fascia tricolore perché «è in gioco la Repubblica». Non tutti i socialisti hanno fatto un appello chiaro: Dominique Strauss-Kahn è stato il primo a dire che bisognava dare un voto «etico».

Da piazza della Repubblica, ieri pomeriggio a Parigi, s'è mosso un corteo verso la Bastiglia. Ottanta associazioni di tutti i colori. S'è vista anche la bandiera dell'Unione europea. In testa i «sans papiers», gli immigrati non regolari, poi tutti gli altri. L'80% erano giovani. «Siamo tutti figli di immigrati, prima, seconda, terza generazione». Qualcuno aveva un adesivo sul petto: «Io voto Chirac». Dai balconi sono usciti cartelli e striscioni: «Plus jamais ça», che non succeda più. «Non vi è bastato Hitler?» Dagli altoparlanti del movimento giovanile socialista è uscita la musica di «Bella ciao». I palestinesi: «Contro Sharon e Le Pen la stessa lotta». Le Pen disegnato in tutte le forme: come un fabbro che batte con un martello sulla povera Francia, con i baffetti da Hitler, mentre rosola un'urna elettorale sulla fiamma del simbolo del suo partito. «Attenti, arriva la vera insicurezza: votate contro di lui, dite no al fascismo». In sintesi: votate per l'«escroc», non per il «facho».

La manifestazione di ieri a Marsiglia, dove al primo turno delle presidenziali Le Pen ha conseguito uno dei suoi maggiori successi elettorali: 23 per cento dei voti contro il 18 per cento a Chirac

Centomila solo a Parigi decine di migliaia in 40 città. Attesa per il Primo Maggio quando sfileranno anche i sostenitori del Front

Cohn-Bendit critica Jospin: «Doveva dire esplicitamente in tv alla radio e nelle strade di dare la preferenza all'attuale Presidente»

JACQUES PEYRAT, DAL 1995 SINDACO DI NIZZA E SOSTENITORE DI CHIRAC, ERA COMPAGNO D'UNIVERSITA' DEL LEADER DEL FRONT NATIONAL

«Il mio amico Jean-Marie che picchiava i comunisti»

I ricordi di un compagno di gioventù: «E' un incantatore ed è simpatico» «Del suo successo eravamo certi, dopo 20 anni di decadenza socialista»

intervista
Fiorella Minervino

NIZZA

«ERAVAMO compagni d'Università a Parigi, frequentavamo la facoltà di Diritto al Panthéon. Non lo stesso corso, perchè lui ha un anno più di me, ma amici e uniti dalle medesime idee e speranze». A parlare, seduto alla scrivania nel suo elegante ufficio, con marine dipinte ovunque, foto con il Presidente Chirac in visita, le bandiere europea e francese accanto a quella della città, è Jacques Peyrat, avvocato nato a Belfort nel 1931 e sindaco di Nizza dal 1995, quando si presentò come esponente di "Diverse Destre"; soprattutto amico del cuore e fedele sodale di Jean-Marie Le Pen. Almeno fino a un certo momento, allorchè spaventato - assicura - dagli eccessi del politico cambiò strada nel 1996 per seguire Chirac, aderendo all' Rpr (Rassemblement pour la République). Della alla segretaria alcune lettere sulla fondazione d'una nuova chiesa cattolica a Nizza, sbriga altra corrispondenza e con l'aria del gentiluomo distaccato - cravatta rossa, giacca di cachemire pied-de-poule, camicia candida, occhiali, aria scanzonata e disinvolta, dotato di non poco humour - il sindaco della città «di frontiera» oggi da taluni ritenuta pericolosa prosegue con i ricordi di giovinezza. «Eravamo di destra convinti: Le Pen era dotato, come è tuttora, d'un grande coraggio fisico e morale, d'una memoria portentosa. Amava far chiasso, picchiarsi con i comunisti».

All'Università vi scontravate con gli avversari?

«Negli anni dal 1950 al '53 circa, quando ci furono le grandi agitazioni per De Gaulle, erano lotte incessanti. Durante le agitazioni nelle facoltà e noi gridavamo: "Fascisti, fasciti". Noi rispondevamo: "A Mosca, a Mosca!" Cioè: andatevene a Mosca se vi piace tanto, via da Parigi. In realtà Jean-Marie non è mai stato un fascista».

Che cosa era mai, allora?

«Uno di destra convinto. Siamo stati insieme nella Legione Straniera e Suez, in seguito entrambi ufficiali nel I° Battaglione dei Paracadustisti della Legione Francese, proprio nel '53».

Com'era da ufficiale Le Pen?

«Un buon ufficiale: sa essere un incantatore, è simpatico, lo è stato anche da studente, trascina la gente. Era però sempre eccessivo in tutto. Gli bastava poco per andare in collera, durante le discussioni si infiammava e cominciava a battersi con gli avversari. Non ama essere contraddetto».

Quali altre esperienze in comune ricorda?

«L'Africa del Nord, la guerra in Indocina. Abbiamo vissuto le stesse paure, gli stessi drammatici terrori. Almeno, io ritengo che lui li provasse come me, ma Le Pen non li lasciava mai capire né intuire».

Al ritorno in Francia che cosa è avvenuto?

«Io sono diventato direttore della Mobil Oil francese nel Sud della Francia, poi a Parigi, Le Pen si è trasformato in poujadista, cioè è entrato nel Partito populista di Pierre Poujade nel '56. Io ero avvocato penalista e ho visto le prigioni piene di stranieri, di magrebini. Quando Le Pen, nel '72, fondò il Front National, venne a cercarmi a Nizza per chiedermi di entrare nel suo partito e io accettai. I nostri rapporti, però, erano cambiati. Un uomo di potere, capo di un partito che comincia a ottenere consensi, muta completamente. I primi eccessi del suo linguaggio mi infastidivano, poi si mise a parlare dei forni crematori del Fuehrer e io decisi di lasciarlo nel 1982 e spostarmi verso Chirac, una destra migliore».

> Mi infastidirono i primi eccessi del suo linguaggio e decisi di spostarmi verso una destra migliore. Lui non disse niente, ma mi trattò come un estraneo

Come reagì Le Pen alla separazione?

«Non disse niente, mi trattò come un estraneo. Spiegò agli altri del Front che ero andato in pensione. Non l'ho mai più incontrato».

Lei si aspettava un successo di tale portata per il suo antico compagno di studi?

«Certamente: tutti qui ne erano certi. Abbiamo passato 20 anni di socialismo, 20 anni che hanno provocato la decandenza e la rovina del Paese».

Di chi la colpa di tale pretesa rovina, a suo parere?

«Dei socialisti, di Mitterand, dell' ideologia marxista, degli ecologisti, di tutte le elucubrazioni non legate alla realtà, specie sul piano economico. Un Paese come la Francia, con 60 milioni di abitanti, nella costruzione dell'Europa si ritrova in rivalità e in sudditanza. Non può svilupparsi se industriali e finanzieri non sono messi in grado di investire e avere profitti, senza essere troppo frustrati da limitazioni e tasse. Il "tutto sociale" delle ideologie socialiste è stato, socialmente, una rovina. A ciò si aggiunge l'aver fatto arrivare, troppo facilmente, troppi emigranti: rendendo difficile il mercato del lavoro e dell'impiego. La sinistra ha compiuto errori gravissimi e ora ne paga il prezzo».

L'Europa intera è seriamente preoccupata per gli avvenimenti in Francia.

«Esistono alcuni aspetti positivi. Primo: Chirac è in testa, e ora tutti si ripiegano sotto la sua ala. Secondo: la sinistra è sconfitta in rapporto alle sue enormi pretese».

Che cosa è avvenuto esattamente?

«Ognuno, fra le frange estremiste, ha votato secondo le proprie idee: per i trotzkisti o per il Front o per Mégret (Mouvement National Republicain). L'astensione è aumentata per disaffezione alla Repubblica. Inoltre è inutile negare che gli eccessi dell'immigrazione ha portato conseguenze per la sicurezza personale e, nel Paese, problemi per l'impiego. In queste zone di frontiera, nei porti di mare, c'è un afflusso continuo, mentre nei villaggi o nelle cittadine a Nord o al centro del Paese non c'è stata alcuna penetrazione del Front, nessuno ha votato Le Pen. Del resto chi, come me, l'ha sotto gli occhi di continuo, avverte facilmente che la giustizia non funziona, che non è più all'altezza; e ciò provoca indifferenza o estremismo».

Il sindaco di Nizza, Jacques Peyrat: è impegnato nella campagna di Chirac

> Ci sono aspetti positivi del suo successo: primo, ora tutti si ripiegano sotto Chirac; secondo, la sinistra è sconfitta in rapporto alle sue pretese che erano enormi

L'Italia è molto scossa, ma anche sorpresa, dalle vostre elezioni, specie dopo l'episodio del Ministro della Cultura Catherine Tasca che ha ricevuto in maniera poco diplomatica, o secondo i più sconveniente, gli italiani ospiti al Salon du Livre a Parigi. Lei che ne pensa?

«I socialisti sono aggressivi, settari, non hanno mai atteggiamneti umili o sensati. Io non ho apprezzato per nulla ciò che è avvenuto con l'Italia, Paese che tutti amiamo parecchio, in quella circostanza Madame Tasca è una tipica rappresetante di questo socialismo: sono tutti così».

Sulla Costa Azzurra, fino oltre Marsiglia, non si fa che parlare del problema degli immigrati. Parecchi Paesi d'Europa, l'Italia fra i primi, condividono questo problema che fa parte della realtà e va affrontato con minor razzismo. Perchè tanto odio?

«La Francia non ha apprezzato il diritto di voto agli stranieri che è partito da Mitterrand: ne è nata un'enorme violenza e, nel momento in cui erano necessarie determinazione e fermezza, lo Stato non si è dimostrato all'altezza».

Che cosa può accadere il 5 maggio prossimo?

«Il Front National acquisterà voti nuovi da coloro che non credevano potesse ottenere tale successo. Tuttavia a Chirac arriveranno tutti i voti della sinistra e degli astensionisti. Penso proprio che vincerà Chirac. Comunque Le Pen è stato un elettrochoc per la Francia».

Lei è sindaco di Nizza, città di emigranti dove ci sono gravi problemi di sicurezza personale. Che cosa fa per ovviare a ciò?

«I sindaci in Francia hanno poteri enormi su salute, cultura, sport, commercio. Ma non sulla sicurezza, quella è pertinenza dello Stato. Un esempio? La famosa artista Niki de Saint-Phalle ha di recente fatto una grossa donazione a Nizza. Ho pensato di installare cinque grandi sculture lungo la Promenade des Anglais. Con le mazze da golf, hanno colpito le opere e staccato varie parti. Io posso solo scrivere lettere, vituperando al Senato socialisti e comunisti. Questi ultimi, che hanno appena il 7%, si ritengono sempre i più intelligenti e colti, gli uomini di cultura sono dalla loro parte, i giornali hanno condotto una campagna di disinformazione contro Chirac e non si sono accorti di ciò che stava capitando».

Il sindaco Peyrat saluta: deve affrettarsi per la campagna a favore di Chirac, che lo terrà parecchio occupato. Dopo il 5 maggio spera di brindare alla vittoria del Presidente. Poi seguiranno le votazioni per le legislative, la vera prova del fuoco per questa Francia scombussolata.

RIVELAZIONI SU UNA PAGINA OSCURA DELLA GUERRA AL TERRORISMO

«Commando ceceno voleva sequestrare un sottomarino nucleare russo»

■ La televisione russa Rtr ha rilanciato l'informazione, già circolata nei mesi scorsi, che la guerriglia islamico separatista cecena aveva progettato in passato di sequestrare uno dei sottomarini nucleari russi alla fonda in Estremo Oriente per poi ricattare il Cremlino. La rivelazione, secondo la Rtr, sarebbe stata confermata da Islam Kasukhanov, «capo di stato maggiore» del presidente secessionista ceceno Aslan Maskhadov, arrestato dai reparti speciali russi nei giorni scorsi. Kasukhanov, che ha parlato in manette dinanzi alle telecamere russe, ha affermato di aver ricevuto personalmente da Maskhadov una serie di incarichi per delle azioni di sabotaggio.

Nei progetti dei ceceni il sequestro di un sottomarino russo

Per il compleanno di Saddam Hussein va in scena un'opera scritta dal Ráiss

■ Un'opera teatrale dai toni anti-americani tratta dal romanzo «Zabibah wal Malik» («Zabibah e il re») attribuito al presidente iracheno Saddam Hussein è stata rappresentata per la prima volta al Teatro nazionale iracheno davanti a un pubblico entusiasta di circa 600 spettatori di alto rango, tra cui numerosi rappresentanti del governo e del partito Baath al potere. La rappresentazione teatrale faceva parte delle celebrazioni per il 65° compleanno di Saddam. Ieri la città di Mossul è stata percorsa da oltre 50 mila persone in festa: hanno partecipato donne, bambini, beduini, curdi, studenti, rappresentanti sindacali e religiosi.

Un momento dell'opera in scena al Teatro nazionale iracheno

LA VERITA' RICOSTRUITA GRAZIE ALLE IMMAGINI RIPRESE DA UN AEREO SPIA

Operazione Anaconda, storia di un disastro

Una serie di errori dietro la morte di 7 americani

retroscena

Paolo Mastrolilli

NEW YORK

CHI le ha viste, dice che sembrano le scene più brutali di un film di guerra. Ma invece sono le immagini vere di sette soldati americani che il 4 marzo scorso combatterono fino alla morte nella valle di Shahi Kot, e forse provano l'errore più grave commesso dai loro superiori nel conflitto afghano.

E' una storia d'eroismo, questa vicenda appena rivelata dalla televisione Cnn, ma è pure assai imbarazzante per il Pentagono. Per come la conoscevamo fino a ieri, la vulgata sosteneva che all'inizio di marzo il generale Franks aveva lanciato l'operazione Anaconda nella zona orientale del paese allo scopo di spazzare via gli ultimi caposaldi di Al Qaeda a ridosso del confine col Pakistan. Nella prima notte di operazioni un elicottero venne colpito e un soldato cadde. Una squadra fu subito inviata a salvarlo, ma tanto lui quanto sei soccorritori, vennero uccisi dai fedelissimi di Bin Laden. Più tardi altre forze riuscirono a recuperare i corpi, e dopo una serie di bombardamenti a tappeto l'operazione potè riprendere nei giorni seguenti e concludersi in un successo.

Questa era la versione ufficiale, fino a quando le Forze Speciali impegnate nel primo attacco hanno deciso di condurre la loro inchiesta. Hanno visto le immagini della battaglia riprese da un aereo spia Predator della Cia che sorvolava la zona senza pilota, hanno parlato con i sopravvissuti e hanno tratto le loro conclusioni, che finora il Pentagono ha preferito mettere da parte.

La vera storia va così. La sera del 4 marzo un elicottero MH-47 Chinook era stato inviato sopra un costone di montagna, denominato in codice Objective Ginger, per scaricare alcuni soldati delle Forze Speciali. Quando stava per atterrare, i nemici avevano aperto il fuoco con mitra e razzi, colpendo il sistema idraulico del velivolo. L'elicottero aveva cominciato a sbandare e perdere quota, e il «Navy Seal» Neil Roberts, 32 anni, era caduto. Secondo alcuni testimoni, aveva perso l'equilibrio per salvare un cannoniere rimasto appeso per la divisa; secondo altri, era andato giù per gli scossoni improvvisi. Di sicuro, era finito in una tana di guerriglieri nemici.

Le immagini del Predator lo mostrano solo, mentre combatte con i nemici fino a esaurire tutte le pallottole e le granate. A quel punto, forse già ferito, viene catturato, trascinato via e giustiziato.

Una squadra di sei uomini fu mandata a salvare Roberts, ma venne subito assalita. Tra loro c'era il sergente John Chapman, ucciso dopo un combattimento che i colleghi feriti hanno definito eroico. Nessuno di loro, però, sapeva che il Navy Seal era già morto, e ormai lo scopo della missione era solo recuperarne il cadavere.

Fallito il primo tentativo di soccorso, i comandanti avevano inviato altri due elicotteri per riportare indietro morti e feriti. Anche questo gruppo però era finito nella stessa trappola, e quattro soldati erano stati uccisi appena avevano toccato terra. Jason Cunningham, alla prima missione operativa della sua carriera militare, era sopravvissuto. Si era piazzato a difesa dei compagni, aveva chiamato gli aerei AC-130 per bombardare i nemici, e per quasi dodici ore aveva combattuto per salvare se stesso e gli altri. Ma quando i rinforzi erano finalmente arrivati ormai lui era il settimo uomo rimasto nella polvere.

Morti e feriti vennero sgomberati dopo che gli AC-130 avevano messo in fuga i taleban, e l'operazione Anaconda cambiò registro. Dal giorno seguente i generali ordinarono una serie di bombardamenti a tappeto con i B-52 per distruggere le postazioni nemiche. «Li abbiamo schiacciati e abbiamo ammazzato centinaia dei loro» disse soddisfatto il generale Frank Hagenbeck, comandante operativo di Anaconda, dalla base di Bagram.

Solo dopo una settimana di attacchi dall'aria i soldati americani avevano rimesso piede sul terreno per ispezionare le caverne di Al Qaeda. In teoria dovevano trovare quattro o cinquecento cadaveri nemici, ma invece ne scoprirono appena qualche decina, oltre a un po' di documenti e munizioni: i fedelissimi di Bin Laden, come avevano fatto tante volte durante l'invasione sovietica, erano scappati. Quindi i generali avevano sbagliato a lanciare l'operazione di terra senza una campagna preventiva di bombardamenti, avevano sbagliato ad ordinare i soccorsi a singhiozzo, e forse avevano sbagliato pure l'obiettivo, o comunque l'avevano raggiunto in ritardo.

Ora le Forze Speciali, con il loro rapporto, vogliono come minimo una medaglia per i caduti di Anaconda. Il 18 aprile scorso, però, 400 British Royal Marines sono stati inviati nella valle di Shahi Kot per perlustrare la zona dove avevano combattuto gli americani. «Laggiù - ha spiegato il loro comandante, Roger Lane - ci sono tutti gli indizi che dimostrano come alcune strutture terroristiche siano rimaste intatte, e le forze di Al Qaeda le stanno reinfiltrando». Dunque ci saranno le medaglie per i caduti, a Washington. Ma forse in Afghanistan ci sarà presto anche una nuova Anaconda.

Militari americani impegnati nelle operazioni in Afghanistan

A Kabul tra razzi e minacce

Seconda visita di Rumsfeld nel dopo-taleban

KABUL

Un Afghanistan ancora scosso da minacce terroristiche e conflitti tribali ha accolto ieri mattina il ministro della Difesa americano Donald Rumsfeld, alla sua seconda visita nel Paese dopo il crollo del regime dei taleban.

Rumsfeld è giunto in elicottero nell'aeroporto militare di Bagram ed è poi ripartito per Kabul a bordo di un elicottero atterrato direttamente nell'ambasciata americana. Poche ore prima tre razzi erano stati lanciati dalle colline circostanti contro l'ex base sovietica dove oggi è di stanza la maggior parte dei 12.000 uomini della coalizione per la lotta contro il terrorismo dislocati in territorio afghano. Uno dei razzi - nessuno dei quali è esploso - è caduto a poche centinaia di metri dal quartier generale dell'Isaf, la Forza internazionale di sicurezza operante a Kabul. Altri tre ordigni similari sono stati rinvenuti nella zona, ancora montati sui lanciarazzi.

Rumsfeld, che si tratterrà nella regione quattro giorni durante i quali avrà colloqui con i principali esponenti del governo provvisorio afghano, ha tenuto a Bagram un discorso in cui ha ribadito che «i santuari del terrorismo mondiale saranno sradicati» e «la lotta contro il male sarà certamente vinta». La campagna in Afghanistan, ha continuato, «è la prima, ma non l'ultima» della guerra contro il terrorismo. Nello stesso tempo Rumsfeld, dopo un colloquio con il premier afghano ad interim Hamid Karzai, ha detto di aspettarsi un'offensiva primaverile di Al Qaeda, ma noi saremo pronti a dare loro la caccia».

L'organizzazione terroristica di Osama bin Laden proprio ieri ha minacciato nuovi attacchi contro gli Usa in un comunicato pubblicato dal quotidiano arabo internazionale Al Hayat. «La formazione colpirà con mano di ferro - si dice nel comunicato - le teste dei nostri nemici qualunque sia la loro potenza» e si aggiunge che «gli Stati Uniti non saranno lontani dalle nostre mani ed al riparo della nostra collera».

Donald Rumsfeld a Kabul

Lancio di ordigni contro l'aeroporto della capitale poche ore prima dell'arrivo del ministro della Difesa Usa

Scontri tra gruppi tribali nell'Est: 25 morti Al Qaeda su un giornale arabo: colpiremo ancora con mano di ferro

Nelle stesse ore in cui il segretario statunitense alla Difesa cominciava la sua visita, l'Est dell'Afghanistan ha vissuto un nuovo feroce scontro fra fazioni tribali. Nella regione di Gardez - la stessa in cui proseguono i rastrellamenti per catturare gli uomini di Al Qaeda sfuggiti alle bombe dell'aviazione Usa - sono in corso da alcune notti combattimenti con carri armati e artiglieria fra i fedeli del vecchio e del nuovo governatore della provincia di Paktia, Padshah Khan Zadran e Mohammad Wardak.

Ritenuto responsabile di aver ingaggiato una sanguinosa guerriglia con un altro potentato locale, Haji Saifullah, Padshah Khan è stato esautorato e sostituito tre mesi fa con Wardak dal premier ad interim Hamid Karzai. Il «signore della guerra», forte anche dell'appoggio del fratello, Amanullah, che fa parte del governo provvisorio, non si è però rassegnato, e da allora tenta di rioccupare Gardez con la forza delle armi. Ciascuna delle parti addossa all'altra la responsabilità degli scontri, che nelle ultime 24 ore avrebbero causato 25 morti e un centinaio di feriti.

A funestare la visita di Rumsfeld ha contribuito anche l'incidente che ha coinvolto uno dei Mig-21 afghani di fabbricazione sovietica che oggi dovrebbero partecipare alla parata che marcherà il decimo anniversario della fine dell'occupazione sovietica dell'Afghanistan. Per cause ancora in corso di accertamento il jet è precipitato sulla periferia orientale di Kabul ed uno dei piloti è morto perchè il suo paracadute non si è aperto. (e. st.)

DALLA PRIMA PAGINA

IL PAESE DELLE MENZOGNE

Barbara Spinelli

verso il futuro, che paralizza il pensiero. Che sottrae alla vista la malattia vera che affligge la sinistra anche quando - come nel caso di Jospin, o prima di lui di D'Alema, di Amato, di González in Spagna - il suo bilancio di governo è tutt'altro che negativo: la malattia di chi nasconde vergognosamente i motivi e l'opportunità delle proprie scelte di moderazione. La malattia di chi preferisce occultare realtà come l'insicurezza o la paura delle violenze, inventandosi un complotto di destra che le gonfierebbe ad arte. La malattia di chi tende a scommettere sull'Europa, ma poi mente al proprio popolo nascondendo il ridimensionamento che l'Europa impone ai poteri dello Stato, delle nazioni, dei corporativismi. La vergogna, la dissimulazione, la menzogna sono i mali che spiegano la decadenza delle sinistre. L'inattitudine alla pedagogia, o l'incapacità di pensare il declino delle nazioni e dell'Europa, sono le malformazioni che ostacolano la cura di questi mali.

Le sinistre si vergognano di sé quando si allineano al cosiddetto *pensiero unico* perché così vuole la necessità esterna, e non per libera, autonoma scelta. Il risultato è un comportamento singolarmente schizoide. Assieme al presidente Chirac, Jospin si reca al vertice europeo di Barcellona, firmando l'accordo che innalza di cinque anni l'età della pensione e privatizza l'Enel francese (Edf). Ma appena tornato in patria ha paura, e non ha il coraggio di dirlo. Promette anzi, nella campagna, che la pensione a sessant'anni è intoccabile. Che l'Edf resterà immutata, confondendo in tal modo servizio pubblico con proprietà pubblica. Allo stesso modo il governo socialista ebbe l'ardire di annunciare, nel '99, che con l'introduzione dell'euro la sovranità monetaria del paese sarebbe stata rafforzata. Sono tutti casi in cui la sinistra ha omesso di dire la verità ai francesi, compiacendosi - non senza la complicità di Chirac - nella menzogna. Sono tutti casi in cui ha omesso di spiegare come le riforme fossero non già qualcosa che *toccava* fare, ma che per il benessere delle future generazioni *conveniva* senza indugi intraprendere. La vergogna di sé è servita ad atrofizzare ogni capacità pedagogica e visione del futuro: due ingredienti essenziali, per la sinistra storica.

Lo stesso si dica per la sicurezza, e la paura delle violenze interne o internazionali che ha messo radici nell'elettorato francese. Accusare Chirac di aver esagerato lo scompiglio nelle periferie e il bisogno di legge e ordine può avere qualche fondato motivo, ma l'insicurezza è un dato di fatto e la violenza pure. Come ha scritto il filosofo Alain Finkielkraut: «La realtà ha fatto campagna per Le Pen». Proprio la realtà ha talmente militato in favore del Fronte Nazionale che una parte della comunità ebraica non ha nascosto una segreta soddisfazione per il voto antiarabo, dopo i recenti incendi delle sinagoghe. Interrogato dal giornale israeliano *Ha'aretz*, Roger Cukierman, presidente del Consiglio rappresentativo delle istituzioni ebraiche (Crif), ha dichiarato che la vittoria di Le Pen avrebbe «sperabilmente ridotto l'antisemitismo musulmano in Francia».

Infine la menzogna sull'Europa: una realtà, anche questa, tenuta accuratamente fuori dalla campagna. Avrebbe potuto essere il perno della battaglia di Jospin, e divenire la risposta forte alla disseminazione di liste di sinistra attratte dalla ideologie antimondialiste, dalla presunta attualità di Marx o Trotzki, dal nazionalismo illusorio di politici come Chevènement. Jospin si è rifiutato di argomentare seriamente sui temi della mondializzazione e dell'Europa, pur di non inimicarsi segmenti di sinistra o di destra, e ha dato l'impressione di non aver praticamente nulla da dire. L'adesione stessa al *pensiero unico*, che tanti gli rimproverano anche fuori dalla Francia, ha finito con l'essere adesione a un pensiero non tanto unico, quanto vuoto. E il messaggio che ha trasmesso agli elettori non poteva essere più ingannevole, come dimostra l'introduzione delle 35 ore che è il cardine del suo operato. Di per sé la riduzione per legge dell'orario lavorativo non è stata deleteria: nel settore privato è stata utilizzata per aumentare produttività, durezza del lavoro, flessibilità. Ma l'immagine associata alle 35 ore è il contrario di un'autentica pedagogia della crisi: lo Stato si comporta come se potesse tutto, al posto degli individui e dei corpi intermedi. Questo il segnale che è passato, ed è un'ennesima menzogna.

Molta parte della sinistra in Europa si domanda ora cosa convenga fare con le proprie estreme. Se convenga integrarle, blandirle, o contrapporsi ad esse scegliendo il riformismo sociale ed economico anche quando le estreme lo rifiutano. Ascoltarle non è inutile, perché in qualche modo esse esprimono un malcontento che è reale. Anche l'astensione di sinistra esprime un malcontento non trascurabile, verso una classe politica che oscilla tra cedimenti, vergogna di sé e inganno. Il popolo non è intelligente quando vota a sinistra, e completamente becero quando sceglie l'avversario: in simili trappole mentali la sinistra cade quasi sempre, e sempre finisce col regalare le classi popolari alla destra tenendo con sé - fragile patrimonio - le sole classi medie. Il popolo ascolta, ogniqualvolta il politico è capace di pedagogia e ha un messaggio limpido da trasmettere, e la sinistra non ha trovato il modo per spiegargli come le riforme pensate per le classi medie siano alla lunga utili anche per un progresso dei poveri e degli esclusi. Il 61 per cento della popolazione francese ammira da tempo un personaggio eterodosso della sinistra - il ministro della Sanità Bernard Kouchner, già governatore Onu nel Kosovo - che ha sempre parlato il linguaggio riformista della verità e non ha mai blandito le estreme sinistre. Jospin ha creduto giusto emarginarlo, si è guardato dal metterlo in primo piano, e ha mancato per soli 200 mila voti il primo turno: lo spirito burocratico e di clan ha prevalso sul calcolo razionale delle opportunità, così come lo spirito burocratico e partitico ha consentito nel '98 la caduta di Prodi, infausta per la sinistra intera.

Ma anche le sinistre estreme sono costrette ad ascoltare, quando le cose sono dette con chiarezza e davvero dibattute. Quando le loro colpe e strategie non vengono dissimulate. I massimalisti non lavorano infatti per un successo delle sinistre: in cuor loro desiderano che la destra vinca - anche se necessario l'estrema destra - o comunque è in tal senso che operano. In cuor loro sperano che la sinistra torni spezzata all'opposizione, danno a questa sconfitta il nome bugiardo di *rigenerazione*, e su tali rovine contano di esercitare infine un'egemonia, pratica e verbale. E' sulle loro colpe che i riflettori dovrebbero costantemente cadere: sulle loro tacite complicità con l'estrema destra, sulla colpa di Bertinotti per l'ascesa di Berlusconi, su quella di Chevènement o dei trotzkisti per l'avvento di Le Pen. Sulla colpa di Jospin infine, che oscillando fra destra e sinistra ha rinunciato a dirsi socialista, ha contemporaneamente trascurato carte liberali come Kouchner, ha addirittura spinto i sindaci a dare le loro firme per convalidare la candidatura di Le Pen, e dotatosi di tutto questo confuso armamentario ha finito con l'abbattere non già Chirac come pensava, ma se stesso e il socialismo francese.

IL PELLEGRINAGGIO DI AMICI E ILLUSTRI ALLIEVI NELLA CLINICA DI BOLOGNA DOVE L'ECONOMISTA E' IN COMA DA DUE ANNI E MEZZO PER UN ICTUS

L'ex ministro Beniamino Andreatta

Il Mulino ristampa i suoi libri. In questi giorni esce : «Per un'Italia moderna. Questioni di economia e politica» Riceve molte lettere: «La sua vita è solo sospesa»

Acuto riformatore è stato tra i fondatori di Prometeia, ha dato vita, a Trento, alla prima facoltà di sociologia d'Italia con Bobbio e Francesco Alberoni

Il figlio Filippo si è dato il compito di proteggere il silenzio del padre: preservare per il passato e il futuro la sua parola «Il suo pensiero non si può ingabbiare»

ritratto

Aldo Cazzullo

ANDREATTA
Il lungo sonno del professore

inviato a BOLOGNA

QUASI come nelle fiabe: e il gigante buono si addormentò, mentre intorno a lui tutto mutava.

Beniamino Andreatta si è addormentato alla Camera, due anni e mezzo fa, quando al governo c'era l'Ulivo, alla Regione Lazio Badaloni, Marco Biagi consigliava il centrosinistra, e lui, il professore che nel febbraio del '95 aveva individuato come futuro premier un suo allievo - «né D'Antoni né De Rita, l'uomo giusto è Romano» -, andava cercando «il nuovo Prodi», e credeva di averlo trovato in un banchiere cattolico con cui tanti anni prima aveva diviso libri, maestri e un appartamento in affitto a Milano, Giovanni Bazoli.

Oggi Prodi e Bazoli sono tra gli allievi, gli amici, le persone di famiglia che lo vanno a trovare. Gli parlano. Lo chiamano professore, gli danno del lei, come all'università. Lui non può sentirli (forse: i medici non lo escludono), ma loro non si rassegnano a perderlo, anzi, non l'hanno perso. Ne parlano sempre al presente, mai al passato: non Andreatta *era*; Andreatta *è*. «La sua vita è come sospesa», ripetono. Nell'attesa, Andreatta è sempre il presidente dell'Arel, è professore emerito di Economia all'università di Bologna, è consigliere di Prometeia, altra sua creatura, è autore del saggio «Per un'Italia moderna. Questioni di politica e di economia» che Il Mulino aveva preparato per la sua ultima lezione da professore, e in questi giorni ha inviato ai suoi amici. Così Andreatta riceve anche lettere, indirizzate a lui, di ringraziamento.

Sarebbe stata una lezione sulla globalizzazione, racconta uno dei quattro figli, Filippo, che del padre ha il sorriso, gli occhi e forse anche la fortuna accademica, a 34 anni già in cattedra, professore associato di Scienza della politica a Parma. Il suo ultimo discorso in Parlamento era stato sulla globalizzazione, anticipava alcune delle cose che sarebbero accadute, da Genova a Porto Alegre. L'ha ripubblicato l'Arel, l'istituto di ricerca che Andreatta fondò nel '76 con Umberto Agnelli e altri neoeletti nelle liste Dc, uno dei tanti cespiti della sua eredità, accudito da vecchi e giovani amici come Franco Merloni, Roberto Pinza, Enrico Letta, e da altri come Giuliano Amato che si sono fatti avanti per proseguire quel lavoro, per coltivare l'intuizione che la politica si potesse non solo fare ma anche pensare. «Adesso creare una fondazione è di moda - sorride Letta -, Andreatta però è stato il primo». La vocazione del fondatore l'aveva sempre avuta, come quando era tornato nella sua città natale, Trento, al fianco del professore con cui aveva studiato a Padova, Norberto Bobbio, per dar vita alla prima facoltà di sociologia d'Italia: terroristi e manager, contestatori geniali e rigoristi cattolici, Curcio e Magnabosco, Mara Cagol e Pierluigi Celli, Rostagno e Gubert; o come quando era partito per la Calabria, a crearvi con Sylos Labini il primo campus universitario.

A Trento Andreatta aveva al fianco un giovane assistente, Romano Prodi. «L'ho incontrato a Milano, alla Cattolica, e non so se ne sono più separato - racconta a bassa voce il presidente della Commissione europea -. Lei mi chiede di parlarle di Andreatta. Potrei farlo per una settimana intera. Io ad Andreatta devo quasi tutto. Ci siamo sempre dati del lei, ma siamo amici. A modo nostro. Quando divenni presidente del Consiglio, e lui era il mio ministro della Difesa, provai anche un po' di imbarazzo. E' stato il mio testimone di nozze. Anche mia moglie Flavia è stata sua allieva, si è laureata con lui. Fu Moro ad avvicinarlo alla politica, ma Andreatta non si poteva classificare in una corrente; anche per questo i capi democristiani ne diffidavano. Quando cominciava l'avventura dell'Ulivo, lui ebbe un ruolo fondamentale: nel convincere gli altri che l'uomo giusto ero io; e nel convincere me. Ci fu una riunione con i maggiorenti del Ppi, Bianco, Elia, Bianchi, in cui Andreatta impresse un'accelerazione, trasformò un'ipotesi in un'investitura. Si fidava della sinistra, sempre però con un senso fortissimo della propria identità. Stavamo a parlare per ore. Ma quando fondai i Democratici non gli proposi neppure di seguirmi: sapevo quanto fosse legato al suo partito, e certe cose agli amici non si chiedono. Quando andai a Bruxelles, lui tentò a lungo di convincermi a non farlo, a rifiutare. "Se si ha un progetto bisogna restargli fedeli", mi ripeteva. E io a dirgli che no, che rifiutare non potevo; che ad altre cariche mi sarei sottratto (il pensiero è al Quirinale ndai), ma sottrarsi all'Europa sarebbe stata una ferita per il paese, per l'Italia».

Dev'essere pesato, a Prodi, quel no detto sotto i portici di Bologna. Centocinquanta metri, da casa del maestro a quella dell'allievo. In mezzo, il dipartimento di Economia, che cade nel territorio della parrocchia di San Bartolomeo, dove assistenti e ricercatori andavano a messa ad ascoltare le omelie di monsignor Gherardi, il parroco sceso da Monte Sole, sopra Marzabotto. Perduto Prodi, vissuta l'amarezza della crisi dell'Ulivo, superato a fatica il trauma della rottura tra Ppi e Democratici, Andreatta si mise alla ricerca di un'altra intelligenza conforme alla sua, che Amato ha definito la più viva del secolo, e Giovanni Bazoli considera «la più straordinaria in cui mi sia mai imbattuto». Fu appunto al banchiere bresciano che Andreatta si rivolse. Era un altro no che lo attendeva. «Valevano le ragioni che ancora oggi mi inducono a occuparmi di Banca Intesa, anche se vedrei con favore la possibilità di rinunciarvi - spiega Bazoli -. Lei mi chiede se sarebbe cambiato qualcosa, qualora Andreatta avesse potuto ripetere la richiesta, insistere. Le rispondo che tutti noi, non soltanto io, dobbiamo badare a non cadere nella logica del "se". Glielo dobbiamo».

Proteggere il silenzio del padre, è il compito che si è dato Filippo, che si è data la famiglia. Preservare per il passato e per il futuro la sua parola, di cui Ezio Raimondi, memoria storica del Mulino, sente la mancanza al punto da farne l'elogio per un'ora di fila, nel suo studio di via Farini. Dunque la parola di Andreatta, a tentare di rendere il ricordo di Raimondi, era fulminea, improvvisa, imprevedibile, mai banale; apriva molte questioni, indicava una o più soluzioni, e creava pure qualche guaio. Fecondo anche quello: come nel '63, quando in una conferenza all'università americana di Bologna si pronunciò a favore del centrosinistra, mettendo a soqquadro il gruppo del Mulino e provocando la rottura con gli industriali che lo finanziavano. Ognuno degli allievi porta un ricordo e un pezzo di eredità. Paolo Onofri si prende cura di Prometeia, la società di ricerche dove il progetto modernizzatore di Andreatta incontrò le grandi aziende italiane, e nella sede di via Marconi si attarda a raccontare di quando negli Anni '70 fu realizzato il primo modello econometrico per prevedere gli andamenti dell'economia, e sembrava che le cose potessero prendere la piega giusta. Angelo Tantazzi presiede la Borsa di Milano. Carlo D'Adda, presidente della società italiana degli economisti, ha appena curato una raccolta di saggi sul pensiero di Andreatta, pubblicata anche questa dal Mulino. Alberto Quadrio ha appena rifiutato la proposta di collaborazione arrivatagli dal governo. Mario Tesini ha scritto una appassionata nota biografica alla luce delle sue *trouvailles* nella biblioteca di casa Andreatta, le annate di «Cronache sociali», la rivista della corrente dossettiana della Dc, e i due saggi del 1950 in cui La Pira alterna citazioni di Keynes e della Scritture. E se davvero, come sostiene Filippo, non ci sono gabbie entro cui chiudere il pensiero di suo padre, che fu affascinato da Keynes negli Anni '60 ma anche dal monetarismo negli '80 e dal rigore nel '90, se si può cercare un filo che leghi gli allievi e le eredità, lo si può trovare nell'opposizione alla destra - con un'unica eccezione, Mario Baldassarri - e nel cattolicesimo.

Spiega Bazoli: «Dire che viveva la fede come un fatto privato sarebbe nello stesso tempo una verità e una sciocchezza. E' vero, perché l'ostentazione non gli apparteneva. E' scritto, perché i valori del cattolicesimo informavano ogni sua azione. Aveva il coraggio dell'indipendenza, e lo dimostrò più volte, non solo quando denunciò in Parlamento le responsabilità dello Ior nel crack dell'Ambrosiano. Sapeva ascoltare. Tutti. Era attentissimo ai bisogni degli altri, soprattutto dei piccoli. Di un disinteresse assoluto. Di uno spessore morale che è quel che manca alla politica, all'Italia di oggi. Per questo sento terribilmente la sua lontananza. Era attento non solo all'etica ma anche all'estetica dei gesti. Quando Prodi ruppe con il Ppi, mi spiegò così perché non l'avrebbe seguito: "Ho appena rotto con Buttiglione, non si possono fare due cose eclatanti di fila". Ma previde pure che un giorno popolari e democratici si sarebbero ritrovati, "in una nuova casa che si chiamerà Margherita"». La fede non è estranea alla costanza con cui la famiglia ne veglia il sonno, ne protegge il silenzio, ne coltiva l'attesa, in forme su cui non il caso qui di soffermarsi. Basti dire che quando una relazione della moglie di Andreatta, la signora Giana, psicanalista, in un convegno di un'associazione bolognese che si occupa di bambini e di risvegli, è stata interpretata come una riflessione personale, la famiglia si è amareggiata; ha rivendicato il diritto a tacere, a esprimersi solo con l'azione, la cura, la sollecitudine; che non sono meno eloquenti; che indicano con chiarezza qual è la scelta. C'è sempre una persona di famiglia, a far da tramite tra i visitatori e il visitato, a filtrare i modi che potrebbero giovargli e quelli che potrebbero nuocergli. Meglio visite rare, ma lunghe.

«Non riesco a lasciare Bologna senza passare a salutarlo» racconta D'Adda. «Non passo mai da Bologna senza salutarlo» dice Bazoli. «Vorrei essere amato dai miei familiari come lo è lui» si commuove Prodi. E questo dolore paziente ci ricorda che l'attesa - di una persona amata; del risveglio di un marito e di un padre, dell'avvento del nuovo Prodi, o del ritorno del vecchio - è un valore; e che, per quanto possa sembrare vano, non si può comunque fare a meno di attendere.

Romano Prodi
«Ci diamo del lei ma siamo molto amici Gli devo quasi tutto Fu mio professore e fu lui a convincermi ad accettare di candidarmi premier nel '95. Quando poi diventò mio ministro ero un po' imbarazzato»

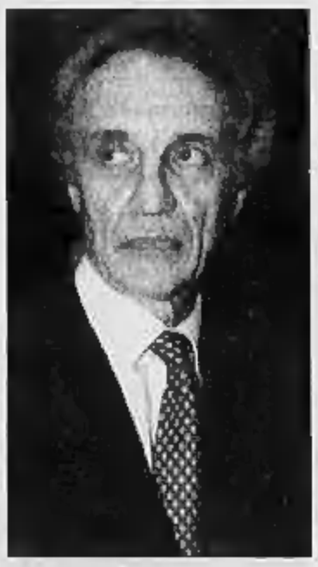

Giovanni Bazoli
«Non passo mai da Bologna senza andare a salutarlo. Come politico era assolutamente disinteressato, aveva uno spessore morale che oggi non c'è più Ricordo la sua battaglia per il crack Ambrosiano»

Enrico Letta
«Abbiamo ripubblicato il suo ultimo discorso in Parlamento. E' un testo straordinario Anticipava quello che sarebbe successo da Genova a Porto Alegre Sapeva difendere globalità e mercato»

LA GERMANIA ANCORA SOTTO CHOC, IL CANCELLIERE SUL LUOGO DELLA CARNEFICINA

Charlton Heston presidente per la quinta volta della lobby americana dei proprietari di armi

■ Per il quinto anno consecutivo l'attore Charlton Heston, convinto sostenitore della libertà degli americani di girare armati, sarà rieletto presidente della National Rifle Association (Nra). La potente lobby americana dei proprietari di armi, che conta oltre quattro milioni di iscritti e finanzia generosamente i candidati al Congresso, l'ha scelto all'unanimità e formalizzerà l'elezione lunedì, nel corso della sua riunione annuale a Reno, Nevada. L'età di Heston, 78 anni, comincia però a preoccupare qualche membro dell'associazione, che infatti sta cercando con discrezione un successore di altrettanta risonanza. Molto gradito sarebbe Tom Selleck, protagonista della serie televisiva «Magnum P.I.».

L'attore americano Charlton Heston

Organizzò una strage (sventata) nel campus I giudici: è colpevole, rischia cento anni di carcere

■ Uno studente è stato giudicato colpevole di aver organizzato, lo scorso anno, un massacro nel campus del suo college a San José, California, su imitazione di quello compiuto nel '99 al liceo «Columbine», Colorado, dove due studenti uccisero 13 persone e poi si tolsero la vita. Rischia una pena cumulativa di cento anni. Per sterminare i suoi compagni, Al DeGuzman, 20 anni, aveva accumulato molotov, bombe fatte in casa e armi da fuoco. Era già molto avanti nei preparativi, quando ha commesso un errore: ha portato a sviluppare un rullino che documentava il suo arsenale. Insospettito dalle immagini, il tecnico del negozio fotografico ha chiamato la polizia.

Studenti in fuga dal liceo Columbine dopo la strage del '99

UN PROFESSORE DI STORIA DELL'ARTE HA BLOCCATO L'AUTORE DELLA STRAGE DI ERFURT

«Gli ho detto: spara anche a me Ha risposto: ne ho abbastanza»

Rainer Heise ha chiuso il ragazzo in una stanza ed è corso ad avvertire la polizia, ma nel frattempo Robert si è ucciso. Si sospetta che ci fosse un complice. Scomparso il fratello

Francesca Sforza

inviata a ERFURT

Non fosse stato per lui, la carneficina al liceo «Gutenberg» di Erfurt non si sarebbe fermata. Il professore di storia dell'arte Rainer Heise, che ieri è rimasto tutto il giorno nella sua abitazione, ha la voce ferma e autorevole di chi è abituato a stare dall'altra parte della cattedra. Ci racconta che cos'è successo, professore? «Erano le 11.08, avevo finito le mie ore di lezione. Sono andato a prendere la giacca nella stanza dove l'avevo lasciata quando ho sentito alcuni bambini gridare. Erano gli alunni delle classi inferiori, che in quel momento passavano davanti alla segreteria. Li ho raggiunti e mi sono affacciato anch'io per vedere che cosa stesse succedendo».

Che cos'ha visto, professor Heise? «Ho visto la segretaria con il capo riverso sulla scrivania in un lago di sangue. Di fianco a lei c'era il direttore, con la testa fra le mani, in stato di choc. L'ho scosso, gli ho detto di chiamare l'ambulanza e sono corso al piano di sopra».

Al piano di sopra, davanti agli occhi del professor Heise si presenta una scena agghiacciante. I corpi dei suoi colleghi giacciono sparsi per la stanza, due sono sulle scale, c'è sangue dappertutto. Il professor Heise riesce a non perdere la calma: «Non so neanch'io come ho fatto. Mi sono messo davanti al ragazzo, gli ho levato la maschera dal viso e gli ho detto "Robert, sei tu? Sei tu che hai ucciso?"». A quel punto il ragazzo, col volto scoperto, ha abbassato le braccia. «Ho avuto l'impressione che si rendesse conto solo in quel momento di che cosa aveva fatto. L'ho guardato dritto negli occhi e gli ho detto "Beh? Vuoi ammazzare anche me? Dai, spara"».

Il tono della frase che ha messo fine alla violenza non è provocatorio, ma autorevole, e Robert lo capisce. Smette di sparare e risponde come un ragazzo normale: «No, non più, ne ho abbastanza». «A quel punto – continua Heise – gli ho detto di mettersi in un'aula un po' più lontana e gliel'ho indicata». E il ragazzo non si è ribellato? «No, mi ha seguito, aveva l'aria sfinita. Gli ho detto "siediti qui Robert e aspettami"; lui mi ha risposto "Sì, professor Heise"».

Poi il professore ha chiuso la porta a chiave con due mandate ed è sceso a chiamare la polizia. Alcuni agenti si trovavano già sul posto, avvertiti dal portiere che aveva subito telefonato alla centrale di Erfurt. «Ho detto loro di andare su – conclude il professore – e ho detto anche che era stato Robert Steinhaeuser, di arrestarlo». Robert però si era già ucciso con un colpo di pistola alla tempia.

Se il resoconto del professore chiarisce la fase finale della tragedia, sono ancora molte le domande che non riescono a trovare una risposta. Come ha fatto il ragazzo ad arrivare a scuola incappucciato, vestito di nero dalla testa ai piedi, con un fucile a pompa e una pistola, senza che nessuno si accorgesse di lui? Dall'abitazione di Robert, nella Ottostrasse, fino al liceo «Gutenberg» c'è quasi un chilometro di strada, oltretutto in pieno centro. Com'è possibile che nessuno lo abbia notato? Gli inquirenti al momento sembrano scartare la possibilità di un complice ma, come ha dichiarato ieri sera il capo della polizia di Erfurt Rainer Grube, «sussiste ancora una minima possibilità che Robert non fosse solo». A suffragare l'ipotesi c'è la dichiarazione di due studenti, Denise Hoffmann e Steffen Holzhaeuser, 17 e 15 anni, che sostengono di aver visto non uno, ma due ragazzi mascherati, alti circa un metro e settanta, che salivano di corsa le scale della scuola.

Nelle perquisizioni effettuate a casa Steinhaeuser, la polizia ha trovato altre munizioni (oltre ai 500 proiettili che si trovavano nella scopia), videogiochi «con programmi particolarmente violenti», e ha sequestrato un personal computer. Si indaga negli ambienti dell'estrema destra ma anche, come ha affermato uno degli inquirenti, «sulla scena degli autonomi di sinistra». Robert era un tiratore scelto, iscritto a ben due circoli di tiro. Almeno quattro delle vittime sono state colpite alla testa, e nessun proiettile è partito dal fucile a pompa, più lento della pistola. «Ci sono abbastanza elementi per pensare a un'esecuzione non casuale – dice il commissario Grube –. Altrimenti i feriti sarebbero stati molto più di quattro».

Si indaga anche sulla situazione familiare: la madre di Robert lavora in una clinica dermatologica. Il padre, che non viveva più con loro, è impiegato alla Siemens. Sono stati interrogati tutta la notte. Non Peter, il fratello, che uno studente e che è scomparso: la polizia lo cerca e ha lanciato un appello perché si presenti. I vicini li descrivono come una famiglia «con qualche problema, sì, ma come ce ne sono tante». «Robert era un ragazzo tranquillo – dice sgomenta Marlies, che abita poco distante – ero più amica del fratello, ma anche lui lo conoscevo. Non era un umorale, non incazzato, anzi, un ragazzo intelligente e in gamba».

Tra i ragazzi che oggi hanno portato fiori e pianto davanti alle scale del liceo «Gutenberg», uno, che preferisce non essere nominato, dice che l'esame di maturità in Turingia è una cosa pazzesca, molto più difficile che negli altri Laender. «Non solo – aggiunge – ma se non superi l'esame non hai nessuna possibilità né di farla altrove, né di entrare all'università. Sei completamente bloccato, devi smettere di studiare». E' vero, riconosce il portavoce del Ministero dell'Istruzione: «Qui in Turingia la maturità è più difficile che in tutto il resto della Germania, ma non cambieremo quest'esame per colpa di un pazzo che si mette a sparare su professori e studenti». Sono in molti a sollevare polemiche sullo stato dell'educazione scolastica in Germania. «Non oggi, vi prego - ha chiesto pubblicamente il ministro-presidente della Turingia, Bernard Vogel -. Oggi a Erfurt è il giorno del dolore». Ieri sera, tra le quattromila persone che partecipavano alla messa ecumenica nella cattedrale di Erfurt, c'era anche il cancelliere Gerhard Schroeder.

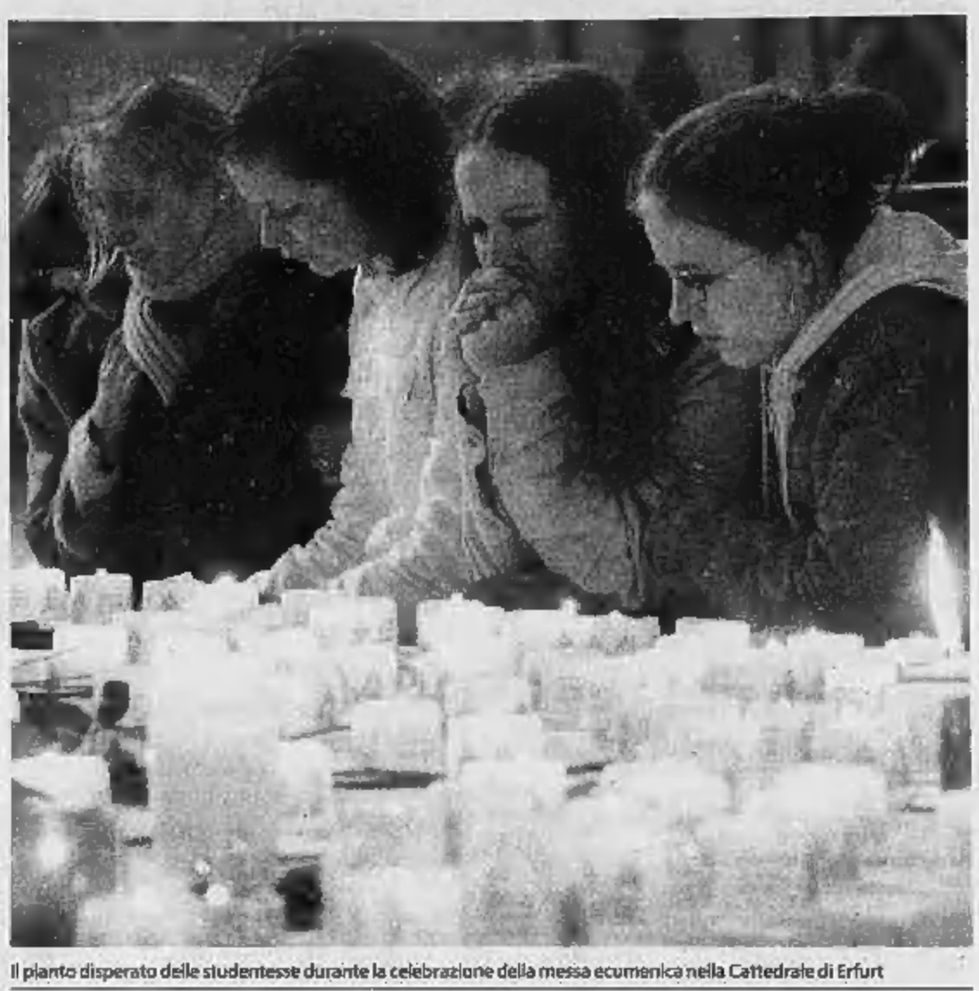

Il pianto disperato delle studentesse durante la celebrazione della messa ecumenica nella Cattedrale di Erfurt

FINISCE NEL SANGUE UN RADUNO DI MOTOCICLISTI IN NEVADA

Sparatoria al casinò, 4 morti

■ WASHINGTON. Un raduno di migliaia di motociclisti in un casinò del Nevada si è concluso con quattro giovani uccisi a colpi di pistola, undici feriti e oltre cento arrestati. La battaglia è divampata alle due di notte in uno dei saloni del Casinò Harrah, uno dei nove della cittadina di Laughlin, dove erano confluiti oltre 80 mila appassionati per la «River Run», un appuntamento annuale che attira bande di bikers da tutta l'America. La scintilla dell'incidente è scoccata da contrasti tra gruppi rivali. Improvvisamente alcuni bikers hanno estratto pistole e coltelli e il casinò sulla riva del Fiume Colorado si è trasformato in una sanguinosa sfida all'OK Corral. «Grandinavano proiettili ovunque. Ci siamo gettati tutti per terra. In pochi minuti il casinò è diventato una bolgia di gente urlante e sanguinante», ha raccontato un testimone. Gran parte degli undici feriti sono stati accoltellati. Ora la cittadina è presidiata dalla polizia, che ha bloccato i ponti e le autostrade di accesso per evitare che nuovi disordini scoppino tra le bande rivali. Il raduno era cominciato mercoledì con i bikers impegnati in gare di tatuaggio e l'ascolto di concerti rock, mentre le case produttrici di moto presentavano le ultime novità. La riunione si sarebbe dovuta concludere oggi con una grande festa. [Ansa]

Stato civile di Torino

NATI REGISTRATI IL 25 APRILE 2002

Agosta Alessandro, **Antinetto** Giulia; **Aruta** Martina; **Baima** Elena; **Balzano** Alessia; **Barbieri** Maria Teresa; **Bellone** Federica; **Bergamasco** Viviana; **Boi** Camilla; **Boumiya** Yashine; **Buzi** Veli; **Cali** Alessio; **Candiano** Davide; **Candiano** Matteo; **Capozza** Luca; **Charl** Anas; **Cincotti** Chiara Adriana; **Corona** Roberta; **Di Donato** Vittoria; **El Boukri** Gihad; **Figliuzzi** Lorenzo; **Grassia** Davide; **La Prava** Luca; **Lipani** Luca; **Lucca** Filippo; **Malafronte** Sara; **Marica** Chiara; **Mastellin** Alessandro; **Merlo** Alice; **Mokrani** Amina; **Molina** Alessandro; **Molfica** Alberto; **Niccoli** Lorenzo; **Papadia** Alessandro; **Pinvano** Fiammetta; **Pizzorni** Alice; **Sala** Isabel; **Salem** Maher Ben Choeri; **Sollazzo** Veronica; **Spitale** Alessandro; **Spoto** Marco Antonio; **Stella** Simone Edoardo; **Tagliapietra** Elisabetta; **Teti** Manatereso; **Torrisi** Alessia; **Troglia** Isotta; **Valenza** Mirko; **Valentini** Marco.

MORTI DENUNCIATI IL 26 APRILE 2002

Capodici Vicenzo, a. 71, Asti; **Binelli** Maria Albertina vedova **Bianchi**, a. 100, Carmagnola; **Ciancia** Sinforosa vedova **Prestera**, a. 80, Centro Traumatologico Ortopedico; **Bussone** Silvano, a. 53, Cesana Torinese; **Giordano** Damiano Antonio, a. 29, Chieri; **Ciabattoni** Laura, a. 42, corso Farini 5; **Compoglio** Clelia, a. 87, corso Re Umberto 127; **Romano** Teresa vedova **Ascheris**, a. 79, Lanzo Torinese; **Saccani** Carlo Alberto, a. 66, Medicina Legale; **Caprio** Rosa vedova **Cipriani**, a. 70, Ospedale Amedeo di Savoia; **Ainzo** Maria Angela vedova **Ribuffo**, a. 85, Ospedale Amedeo di Savoia; **Rolando** Chiaffredo, a. 81, Ospedale Amedeo di Savoia; **Turinetti** Fernando, a. 82, Ospedale Cottolengo; **Bessone** Pietino, a. 87, Ospedale Giovanni Bosco; **Cataldi** Lucia vedova **Comazzi**, a. 84, Ospedale Gradenigo; **Sarotto** Lorenzo, a. 81, Ospedale MaurizIano Umberto I; **Formentin** Enzo, a. 73, Ospedale MaurizIano Umberto I; **Bonfanti** Alberto Giacomo, a. 86, Ospedale MaurizIano Umberto I; **Donetti** Amerigo, a. 57, Ospedale Molinette; **Asti** Giuseppe, a. 62, Ospedale Molinette; **Peretti** Asia, m. 0, Ospedale Ostetrico Ginecologico Sant'Anna, **Provvisiero** Carmine, a. 72, Ospedalino Koelliker; **Sciarrino** Liboria vedova Ferzeri, a. 89, Pianezza; **Pizzano** Maria, a. 78, San Maurizio Canavese; **Damasio** Aurelio, a. 76, Savona; **Congiu** Giuseppe, a. 66, Verrua Savoia; **Motsio** Maria vedova **Castaldo**, a. 87, via Cassini 14; **Di Biscegliе** Angela coniugata **Marchesi**, a. 79, via Genova 165; **De Ninni** Ines coniugata **Caocci**, a. 74, via Goltardo 275; **Silvani** Clemente, a. 86, via Gressoney 10; **Simondetti** Elisa vedova **Trincavelli**, a. 88, via Mazzini 58; **Zoppi** Maria vedova **Baibo**, a. 87, via Monginevro 44; **Rovero** Eugenio, a. 98, via Moretta 2; **Morattin** Maddalena vedova **Gandiglio**, a. 92, via Passasco 11.

Nati 48 - Morti 34

Fa' conto d'essere rugiada gocciata nella notte e al sorgere del sole svanita

Silvia Fumagalli in Scotti

ci ha lasciati. Con profondo dolore lo annunciano Luca, Matteo e Carlotta. Funerali in S. Mauro 29 c.m. ore 15, Parrocchia Sambuy.

— S. Mauro, 27 aprile 2002.

Carissima SILVIA sarai sempre nel nostro cuore, ricordandoti con affetto ci stringiamo a Luca, Matteo e Carlotta partecipando al grande dolore: mamma e papà

SILVIA ricorderò sempre la tua allegria e la tua gioia di vivere, abbraccio con affetto Luca, Matteo, Carlotta. Annalisa.

Partecipano al dolore di Luca Scotti per la scomparsa della moglie

Silvia Fumagalli

le famiglie Sandano e Zacchino.

— Torino, 27 aprile 2002.

SILVIA rimarrà sempre nel ricordo degli Amici di via Lunga 49 per la sua vitalità, simpatia, generosità e forza

Ricky partecipa al dolore di Luca, Matteo e Carlotta

Nel ricordo dell'amatissima

Silvia Fumagalli Scotti

zia Elena, Rossana, Roberto con Elena, Mario, Chiara abbracciano Luca, Matteo, Carlotta, mamma Pina, papà Germano, Ilse, Grazia.

— Metanopoli, 27 aprile 2002.

Le insegnanti e i Compagni di Carlotta partecipano commossi al grande dolore.

Rossella, Fulvio e Linda piangono la scomparsa della carissima amica SILVIA, e abbracciano affettuosamente Luca, Matteo e Carlotta condividendo il loro immenso dolore.

— Como, 27 aprile 2002.

Ci uniamo al dolore di Luca, Matteo e Carlotta per la perdita di SILVIA, resterà per sempre nei nostri cuori; Livio, Gabriella, Rebecca e Virginia, Beppe, Rosalba, Martina e Camilla, Oscar, Gemma e Nicolò.

Ciao SILVIA ti vogliamo bene. Rebecca e Luisa.

Serenamente è mancata

Maria Borello ved. Barrese

L'annunciano il figlio Giuseppe, la nuora e nipoti. Funerali lunedì 29 c.m. ospedale Martini via Tofane ore 9,15.

— Torino, 25 aprile 2002.

Il Signore ci ha donato la grande grazia di conoscerlo e di amarlo. Oggi noi lo affidiamo alle Sue mani misericordiose pregandolo di stringerlo nel Suo abbraccio di luce, d'amore e di pace. È mancato all'affetto di chi lo ha amato

Arturo Cicchelli

Lo annunciano con dolore e rimpianto la moglie Giovanna, i cognati, i nipoti ed i parenti tutti. Un ringraziamento particolare per le amorevoli cure al dott. Mauro Spandre, al dott. Enzo Brando, a Rita, Maria e Angela. Rosario domenica 28-4-2002 ore 19,15, presso l'abitazione c.so Brianza 29, Torino. Funerali lunedì 29-4-2002 ore 11,30, Parrocchia San Giulio d'Orta 17/3, Torino. Non fiori, ma donazioni per la ricerca sul cancro.

— Torino, 27 aprile 2002.

Gli Amici, gli Atleti, il Personale ed i Collaboratori tutti del King Bowling, partecipano al dolore di Giovanna, ricordando il ruolo di protagonista che ARTURO ha avuto nel mondo del bowling, la passione e la cordialità che lo faranno ricordare a tutti come sempre presente

Anna, Ugo, Luisa, Silvia e Fabiana si stringono a Giovanna nel ricordo di ARTURO.

Luciano con tutti gli amici e compagni di gioco, partecipano al dolore di Giovanna dando l'ultimo saluto all'amico ARTURO.

geom. Arturo Cicchelli

Giuseppe (Gio) Monticone addolorato è vicino a Giovanna per la grave perdita.

— Torino, 27 aprile 2002.

E' mancata in Milano all'affetto dei suoi cari

Romilda Peloso ved. Cervetti

di anni 84

Addolorati lo annunciano i figli Pierluigi e Ione. Il funerale si svolgerà in Milano nella cappella della Piccola Casa del Rifugio in via Antonini 3, lunedì 29 c.m. alle ore 9. Dopo la cerimonia il feretro sarà tumulato nella tomba di famiglia nel cimitero di Ovada. Il presente serve da partecipazione e ringraziamento

— Ovada, 26 aprile 2002.

E' mancato

Sergio Maspes

anni 49

L'annunciano la mamma Rovenza, il papà Dante, l'affezionata Rosalba e amici tutti. Funerale in Possinetto Fuori, giovedì 2 corr. alle ore 15.

— Torino, 26 aprile 2002.

Improvvisamente è mancato

Renzo Dema

di anni 69

L'annunciano la moglie, i figli, la nuora, parenti ed amici tutti. Funerali lunedì 29 c.m. alle ore 15,30 parrocchia di Buriasco.

— Pomaretto, 26 aprile 2002.

Maestranze e Collaboratori della Dema S.p.A. partecipano con profondo cordoglio al dolore della famiglia per la scomparsa di

Renzo Dema

— Bunasco, 28 aprile 2002.

E' mancata

Maria Giaretto ved. Barbero

Lo annunciano la figlia Teresina, Alessandro e Maria Cristina Roccati. Funerali lunedì 29 aprile ore 15 parrocchia di Cortazzone d'Asti.

— Torino, 26 aprile 2002.

Cristianamente è mancato

Antonino Ricotta

di anni 88

Ne danno il triste annuncio: la moglie Fortunata, i figli Orazio, Lia, Pino, Maria, Davide, il genero Enzo, le nuore Antonietta e Carmelina, i nipoti Alberto, Massimiliano, Ilenia, Manuela, Isabella, Antonio, Antony, Simona. Funerali martedì 30 h. 10,30 parrocchia S. Edoardo. S. Rosario lunedì 29 h. 20,30 in parrocchia.

— Nichelino, 27 aprile 2002.

Così ti ricordiamo: per i tuoi piccoli gesti quotidiani verso gli altri che esprimevano la tua dolce umanità

Il 26 aprile si è spento serenamente

Paolo Codispoti

Ne danno il triste annuncio i familiari tutti.

— None, 28 aprile 2002.

E' mancata all'affetto dei suoi cari

Luigia Guerra ved. Maggiora

Lo annunciano a funerali avvenuti il figlio Simone e la nipote Martina.

— Torino, 25 aprile 2002.

Sono vicini al dolore di Simone e Martina: Alleo, Claudio, Flora, Grazia, Giulia, Laura, Marco, Mirella, Silvia.

Si è spento il dolce e caro sorriso di

Maria Scanavino ved. Livera

anni 89

Ne danno il triste annuncio Vera, Antonio e Daniele, la sorella Maddalena, nipoti e parenti tutti. Funerali lunedì 29 aprile ore 8,30 parrocchia S. Giuseppe Cottolengo. La cara salma proseguirà per Cortazzone (AT) con funzione nella chiesa parrocchiale alle ore 10,30.

— Torino, 26 aprile 2002.

E' mancato all'affetto dei suoi cari il

cav. Giuseppe Vittone

ex capo tecnico sovrintendente F.S.

Ne danno il triste annuncio la moglie Olimpia, i figli Mario con Anna ed Elisa, Franco con Patrizia e Francesco, le sorelle Mariuccia, Candida ed i parenti tutti. Funerali in Chivasso lunedì 29 ore 16 da via Mezzano 5.

— Chivasso, 27 aprile 2002.
O.F. Besso - Chivasso

Silvana e Bruno Morisetti commossi partecipano.

Carlo, Ersilia partecipano al dolore della famiglia Vittone.

E' mancato ai suoi cari il

cav. Delfino Briolo

anziano FIAT

Lo annunciano: la moglie Giovanna, la figlia Donatella con Andrea e la piccola Giulia, parenti tutti. Funerali in Giaveno lunedì 29 aprile ore 10,30 parrocchia S. Lorenzo.

— Giaveno, 27 aprile 2002.

E' mancata all'affetto dei suoi cari

Pierina Odetti

I nipoti lo annunciano e funerali avvenuti per espresso desiderio della defunta.

— Torino, 25 aprile 2002.

E' mancata

Giuseppina Caviglietto

I nipoti Patrizia e Giorgio Petratto la ricordano con affetto. Funerali in Coria martedì 30 ore 10 nella cappella interna della Casa di Riposo Massa De Regibus.

— Torino, 27 aprile 2002.

E' mancata all'affetto dei suoi cari

Francesca Riva ved. Ghisio

anni 86

Ne danno il triste annuncio la figlia Ivonne, il genero Bruno, i nipoti Luca, Barbara, Simona, Cristina, Piero, Thomas, Luca, Vincenzo, Francesca e parenti tutti. I funerali avranno luogo in Tollegno (BI) lunedì 29 corr. alle ore 10,30 nella parrocchia «S. Germano». Un particolare ringraziamento alla «Casa Mariana» ed alla signora Susy per le amorevoli cure prestate. La presente è partecipazione e ringraziamento.

— Torino, 26 aprile 2002.

Ha raggiunto la mamma e il papà tanto amati

Giuseppe Piton (Beppe)

anni 49

L'annunciano: la zia Piera con il marito Chiaffredo; le famiglie Piton, Ala, Martino, Losero e Bonnin. Funerali in Ceres, giovedì 2 corr. ore 10.

— Lanzo T.se, 27 aprile 2002.

Cristianamente è mancato

Lorenzo Moretti

anni 87

Lo annunciano: il figlio Giovanni con la moglie Luigina, le nipoti Simona e Monica con Maurizio e le piccole Biancamaria, Consolata e Francesca, parenti tutti. Funerali martedì ore 9 nella parrocchia Santa Croce.

— Torino, 27 aprile 2002.

On. Fun.: Salca di Boffa tel. 011 273.40.01

È mancata

Carmela Catamo ved. Finocchi

Ne danno il triste annuncio le figlia Daniela con Giovanni e gli adorati nipotini Francesca e Simone Alberto. Funerali lunedì 29 ore 10,15 Parrocchia Maria Ss. Regina delle Missioni.

— Torino, 26 aprile 2002.

Beppe e Angioletta Rolle con Alessandro e Simonetta partecipano con affetto al dolore di Daniela.

Anna e famiglia piangono la cara CARMELA e si uniscono al dolore di Daniela.

Grazie CARMELA di questa amicizia bellissima che ci hai regalato. Siamo vicini a Daniela e Giovanni con molto affetto: Adriana, Armando, Cristina, Emilio, Carlo, Luisa, Marco.

ANNIVERSARI

1997 2002

Dina Fochi

Il tuo sorriso illumini i nostri passi. Sergio e Pina.

1988 2002

Vittorio Gallina

La moglie Anna Maria e la figlia Valeria lo ricordano con immutato rimpianto.

1997 2001

Monica Barbetta in Nardin

Ricordata con immutato affetto

2001 2002

Alfio Caudo

I giorni passano ma nulla ricolmerà il vuoto che hai lasciato. Tuo figlio Giancarlo e tua moglie Carla. S. Messa domenica 28 corr. ore 18 parrocchia S. Natale Torino.

1933 2002

Francesco Lucca

Assenza incolmabile.

1914 2002

Roberto Canuto

Ricordandoti sempre. Enda, Erminio.

ORARIO ACCETTAZIONE NECROLOGIE ED ADESIONI

Sportelli PK. Via XX Settembre, 12
Lunedì/Venerdì 9-12,30 e 14-18
Sabato 9-12,30

Sportelli PK. Via Marenco, 32
Lunedì/Venerdì 8,30-21 (apertura continua)
Sabato ore 8,30-12,30 e 14-21;
Domenica e festivi ore 18,30-21

Acquisizione telefonica (solo adesioni):
011.65.48.711 Lu/Ve ore 9,30-13 e 14-17
011.66.65.280 Lu/Sab ore 17-20;
Domenica e festivi 18,30-20

TECNICO DELL'ANSALDO [illegible]

Italiano rapito in Colombia liberato dopo [illegible]

■ E' stato liberato in Colombia il tecnico dell'Ansaldo, Gianluigi Ravotti, genovese, sequestrato nel novembre dello scorso anno. Malgrado il lungo periodo (sei mesi) trascorso nelle mani dei guerriglieri nella foresta colombiana, Ravotti sta bene ed è pronto per il rientro in Italia. Ne ha dato notizia la Farnesina chiarendo che la liberazione è avvenuta per motivi umanitari con ■ mediazione della Comunità di Sant'Egidio, senza pagare un riscatto. Ravotti - sposato e con ■ figlio - era stato sequestrato il 10 novembre mentre si recava alla centrale idroelettrica «Porce Dos» a 130 chilometri da Medellin, per completare il montaggio di [illegible] fornite dalla sua azienda all'«Empresa publica ■ Medellin»

Per rilasciare Gianluigi Ravotti i guerriglieri non hanno preteso il riscatto

[illegible] DI MILANO

Pirata della strada travolge ■ uccide ■ ciclista

■ Un impiegato dell'Enel di 46 anni è [illegible] la scorsa notte, travolto da un'auto pirata, mentre percorreva in sella alla sua bici la strada provinciale che da Lacchiarella, piccolo centro a venti chilometri da Milano, conduce a Melegnano. È l'ipotesi fatta dopo il ritrovamento del corpo, ieri mattina, da parte della sorella: [illegible]a in un piccolo canale irriguo tra ■ margine della strada e i campi, la bici [illegible] completamente distrutta con evidenti segni d'impatto. L'impiegato [illegible] uscito ■ casa verso le 22.30 per raggiungere alcuni [illegible]i in un bar del paese. A tarda notte i genitori, con i quali viveva, ■ sono allarmati non avendolo sentito rientrare e hanno dato l'allarme

DENUNCIATE 60 PERSONE: GARANTIVANO TRASPORTO E FALSI CERTIFICATI

Il business dei rifiuti nocivi: maxi discarica a Viterbo

Interrate 50 mila tonnellate abusive

Giacomo Galeazzi
ROMA

Una «necropoli» dei rifiuti tossici nella terra degli etruschi. Il Tevere degradato in due punti da una gigantesca discarica «en plein air». Nella zona tra Terni e Viterbo più che un'organizzazione avevano messo in piedi una vera e propria «connection» ed avevano talmente perfezionato i meccanismi da permettersi di allargare il giro, estendendo il loro business dal Lazio all'Umbria. Avevano interrato 50 mila tonnellate di sostanze pericolose e, nel settore delle discariche abusive, si erano fatti un nome attraverso una colossale rete di coperture e complicità. Nel «catalogo» delle prestazioni offerte alle imprese inquinatrici non mancava nulla. Servizio completo: dal trasporto, all'interramento, dalle connivenze ai falsi certificati. Ci sono voluti due anni di indagini per ricostruire ■ mosaico di responsabilità. Una logorante partita a scacchi che ieri ha finalmente portato alla denuncia di 60 persone per associazione a delinquere, pericolo di disastro ambientale, falsità ideologica e truffa.

La ragnatela dei loro floridi affari era finita nel mirino dei carabinieri per violazioni della legge Ronchi sullo «smaltimento non autorizzato di rifiuti nocivi e la realizzazione e gestione di discarica abusiva». E' stata inquisita pure una società che ha sede ■ provincia di Siena, proprietaria dei terreni messi ieri sotto sequestro. Sugli argini del fiume Tevere la «rifiuti connection» aveva costruito una città degli orrori fatta ■ materiali tossici e scavi selvaggi. Secondo gli inquirenti, negli ultimi due [illegible] le due aree sono [illegible]ate devastate da una quantità enorme di fanghi industriali e polveri provenienti da insediamenti siderurgici. A Graffignano, nel Viterbese e Alviano, in provincia di Terni, le cave, grandi oltre quattro ettari, erano state trasformate in discariche abusive ■ materiali ■ altissimo rischio. Qui i camion colmi di rifiuti tossici arrivavano in continuazione da Treviso, Brescia, Milano, Mantova e da decine di altre città. Scaricavano i veleni di notte [illegible] che nessuno arrecasse il minimo disturbo. Nel servizio offerto alle aziende, comunque, quello dello scempio ambientale ■ diretto costituiva ■ primo livello di una complessa piramide. Nel [illegible] delle indagini, infatti, è stato individuato un laboratorio chimico da cui venivano rilasciate false attestazioni dei carichi giunti nei siti sequestrati. Il titolare è stato denunciato assieme agli altri responsabili della maxi-truffa, tutti ritenuti utilissimi e ben remunerati ingranaggi ■ un [illegible] molto ben collaudato.

Le società coinvolte sono 32 e sono ancora oggett■ di indagini. L'operazione, chiamata «Tevere Vero» prosegue sotto il coordinamento del sostituto procuratore di Viterbo Carlo Maria Scipio.

Intanto infuriano le polemiche per l'escalation dell'eco-criminalità che sta trasformando l'Italia nella pattumiera d'Europa. In particolare il Lazio, per la sua posizione geografica, la presenza di numerose cave e ■ cantieri come l'alta velocità e la vicinanza ad aree fortemente infiltrate dalla criminalità organizzata come la provincia di Caserta, è la regione più esposta ■ traffico e agli smaltimenti illegali ■ sostanze pericolose. Gli ecologisti invocano [illegible] criminalpol ambientale che si occupi esclusivamente di reati contro la natura, ossia un interforze di polizia che dovrebbe prevenire e reprimere proprio il grande business della mafia del terzo millennio: lo smistamento illegale di rifiuti tossici.

Le sostanze nocive, nella quasi totalità dei casi, provengono [illegible] industrie [illegible] Nord Italia ed in particolare dalla Lombardia. La scoperta del giro d'affari tra Lazio e Umbria è soltanto l'ultimo di una lunga serie di scandali. La settimana scorsa in provincia di Frosinone sono stati trovati interrati, in un cantiere di servizio dell'Alta Velocità, una trentina di sacchi industriali con sostanze pericolose provenienti dal Milanese.

Nella [illegible] tra Terni e Viterbo erano state interrate 50 mila tonnellate di sostanze pericolose

IL PRESIDENTE DEI VERDI, L'EX MINISTRO ALFONSO PECORARO SCANIO

«Ormai siamo la pattumiera d'Europa»

«Lo Stato sia parte civile nei processi contro i nuovi Attila»

intervista

ROMA

SIAMO diventati la pattumiera d'Europa. Lo Stato deve costituirsi parte civile nei processi contro le aziende che per far sparire i propri veleni ingrassano le ecomafie». Per il presidente dei Verdi, l'ex ministro Alfonso Pecoraro Scanio, non c'è un minuto da perdere: serve una politica nazionale dei rifiuti, [illegible] un piano d'azione in grado di contrastare la devastazione ambientale provocata dalle discariche abusive.

Chi sono i killer dell'ambiente?

«La mancanza di un piano di risanamento ambientale impedisce di ve[illegible] nella salvaguardia del territorio l'unica vera infrastruttura. Obnubilato dalla demagogia delle pseudo grandi opere, il governo procede nella cementificazione selvaggia e getta al vento le possibilità, anche occupazionali, racchiuse nello smaltimento ecologico delle [illegible] tossiche. Ciò che sta [illegible]endo ■ a dir poco allarmante. Le settimane scorsa in Campania, adess■ nel Lazio e in Umbria. Ogni volta che vengono alla luce simili catastrofi ambientali cadono tutti dalle nuvole. Quella contro gli eco-pirati sembra una lotta impari eppure, con i satelliti, si potrebbero [illegible] i cimiteri dei veleni, che [illegible] proliferano all'ombra della burocrazia e degli ostruzionismi. Il problema dei reati ambientali sta assumendo proporzioni tragiche. Un'emergenza nazionale costituita da centinaia di casi assurdi come quello di Pitelli, collina sulla sponda orientale del Golfo di La Spezia [illegible] dalle sostanze nocive. L'intera penisola offre scenari da catastrofe, con acque maleodoranti nei fiumi, milioni di metri cubi di rifiuti industriali, cumuli ■ terra avvelenata, tonnellate di scarichi fuori legge. Sullo sfondo, i sempre rinviati interventi di bonifica dei siti inquinati».

C'è stato un salto di qualità nello smaltimento illegale?

Alfonso Pecoraro Scanio

«Serve un piano per contrastare la devastazione ambientale provocata dai pirati»

«Come dimostra quest'ultima impressionante vicenda nel Viterbese, le organizzazioni hanno perfezionato il meccanismo delle cave trasformate in discariche abusive. I rifiuti nocivi vengono nascosti sotto terra in quantità colossali. I composti pericolosi, molti dei quali cancerogeni, vengono seppelliti assieme a tonnellate di metalli pesanti, fanghi tossici, scarti di produzioni industriali che contaminano vaste aree. ■ business da [illegible] che tra mercato illegale e investimenti a rischio (appalti e gestione dei rifiuti ■ Campania, Puglia, Calabria e Sicilia) è stimato in quasi 70 miliardi di euro. Il dato più inquietante è l'aumento dei clan implicati e, non a caso, i fenomeni d'illecito ambientale sono però sempre più concentrati nelle regioni dove maggiore è la presenza della criminalità organizzata».

Che strade seguono i rifiuti nocivi?

«C'è una quantità enorme di sostanze tossiche per le quali viene dichiarata la produzione ma di cui non si conosce la destinazione finale e che alimentano quindi i traffici e gli smaltimenti illeciti nazionali ed internazionali. Un discorso a parte meritano, poi, i veleni completamente in nero dei quali, secondo le stime della Commissione parlamentare d'inchiesta sul ciclo dei rifiuti, non risulta neppure la produzione e che dunque alimentano sia fenomeni di autosmaltimento incontrollato sia traffici e smaltimenti illeciti. E si tratta di decine di milioni di tonnellate. Per questo lo Stato deve costituirsi parte civile nei processi contro i nuovi Attila ed esigere di essere risarcito per i danni ricevuti. Le aziende che si gettano nelle braccia delle ecomafie, per occultare i loro rifiuti pericolosi, vanno duramente punite. La mano pubblica deve mettere ■ moto il circuito della bonifica ambientale, che, tra l'altro, può diventare strumento di lotta alla disoccupazione. I rifiuti, persino quelli nocivi, sono [illegible] risorsa e non soltanto un drammati[illegible] problema. Se riciclati adeguatamente producono energia e possono dare una mano alla crescita economica di aree depresse. Ciò che non si può più tollerare sono, ■ contrario, l'improvvisazione, le lungaggini e l'assenza di programmazione su scala nazionale. La debolezza dello Stato sono le armi più temibili delle ecomafie, che prosperano proprio nell'immobilismo e nella cecità delle istituzioni».

[gia. gal.]

VICINO A LECCE

Barca affonda dispersi tre pescatori

LECCE. Tre persone risultano disperse in mare dopo [illegible] l'imbarcazione ■ bordo della quale si trovavano per una battuta di pesca si è ribaltata di fronte al litorale leccese, in corrispondenza della spiaggia di San Cataldo. Una quarta persona che era con loro, un giovane di 26 anni, è riuscita a salvarsi tornando a riva a nuoto. Forse i dispersi hanno indossato i salvagenti. Alle ricerche partecipano carabinieri, militari delle capitanerie di porto, vigili del fuoco e numerosi volontari.

I pescatori - intorno ai 24-25 anni d'età - erano giunti da Lequile. Non era la prima volta che i quattro amici uscivano per una battuta ■ pesca. Ieri sono saliti sulla barca e hanno preso il largo. Probabilmente a causa del forte vento di scirocco l'imbarcazione di tre metri ha imbarcato acqua ed è affondata. Uno dei quattro indossava una ciambella salvagente ed è stato soccorso da altri due pescatori mentre stava cercando di raggiungere la riva a nuoto, un'ora e mezzo dopo il naufragio. Ai soccorritori ha dato l'allarme: «In mare ci sono tre miei amici - ha detto in stato di choc - non li ho più visti».

I pescatori hanno avvisato con un cellulare le capitanerie di porto di Brindisi e di Otranto. Secondo quanto ha denunciato uno dei due pescatori che hanno tratto in salvo ■ naufrago, i soccorsi non sarebbero giunti con la necessaria tempestività. I sommozzatori si sono immersi ma il punto esatto del naufragio non è stato definito con certezza.

In Toscana una barca a vela di dieci metri è affondata, per [illegible]' avaria, nove miglia a est dell'isola di Capraia. A bordo del mezzo, immatricolato ■ Cecina, c'erano tre persone che [illegible] state tratte in salvo da un gommone inviato sul posto dalla Guardia costiera. I tre naufraghi, a bordo del gommone scortato da [illegible] motovedetta della Guardia costiera, [illegible] stati accompagnati sull'isola dove hanno trascorso la notte. [illegible] naufragio non hanno riportato ferite.

[t. a.]

EUTANASIA, CONTINUA IL DIBATTITO AL CONVEGNO DI VENEZIA

«Non sta a noi staccare la spina»

I chirurghi: non siamo elettricisti, ma medici che lottano per la vita

VENEZIA

«Non siamo elettricisti e quindi non sta a noi "staccare la spina": la stacchi il giurista, il magistrato o chi altro lo ritenga giusto». È dura ■ presa di posizione dei chirurghi italiani sulla possibilità di ricorso all'eutanasia, espressa dal professor Eugenio Santoro, presidente emerito della società italiana di chirurgia, riunita ieri a Venezia, per l'annuale Convegno di primavera.

L'intervento del medico, ha precisato Santoro, può ■ [illegible] avere tempi ■ modalità molto diversi: «Davanti alla [illegible] cerebrale - ha detto - il chirurgo, autorizzato dalla legge, preleva e trapianta gli organi, ma da[illegible] ad un paziente non morto, seppure in fase terminale, il ruolo del medico è quello di combattere per la vita e contro le sofferenze».

«Ciascun sofferente - ha concluso Santoro - può avere diritti diversi (compreso quello di porre fine alla propria esistenza), ma per interrompere la vita la società può cercare ben altri canali, diversi da quello della professione medica».

L'allarme generato nell'opinione pubblica dalla sentenza sul caso di Milano è invece da ridimensionare, e per lo meno da reindirizzare, secondo ■ magistrato Carlo Nordio, intervenuto al convegno per dare la sua opinione sulle riforme del settore chirurgico dal punto di vista del diritto. Per Nordio, un eventuale consolidamento in futuro della corrente giurisprudenziale non porterà ad un espandersi dei casi di eutanasia, perchè da sentenza di Milano [illegible] ha affrontato il problema dell'eutanasia [illegible] quello, altrettanto importante, [illegible] momento della morte. Se sarà confermata, la rivoluzione non sarà nel rapporto tra diritto ed etica, ma tra diritto e scienza». I problemi aperti dalla sentenza, quindi, secondo il magistrato, [illegible] le [illegible] cessarie evoluzioni scientifiche che consentano di determinare quando un essere umano possa dirsi morto, per evitare distorsioni nell'applicazione della normativa in materia.

«I chirurghi non sono elettricisti, noi non stacchiamo mai la spina». Il concetto, quasi uno slogan, è stato ribadito dal presidente dei chirurghi italiani, professor Davide D'Amico. «La classe medica e chirurgica - ha puntualizzato il professor D'Amico - va riportata nell'alveo della credibilità che l'ha sempre caratterizzata. Dobbiamo mostrare che non siamo infallibili, ma che non abbiamo certe responsabilità negative che l'opinione pubblica e la stampa ci attribuiscono. L'uomo può sbagliare, ma non bisogna penalizzare un'intera categoria che deve fare i conti con gli ambienti e ■ tecnologie di cui dispone».

[illegible]

«Davanti a un paziente non morto seppure in fase ormai terminale il ruolo del medico è quello di combattere contro le sofferenze»

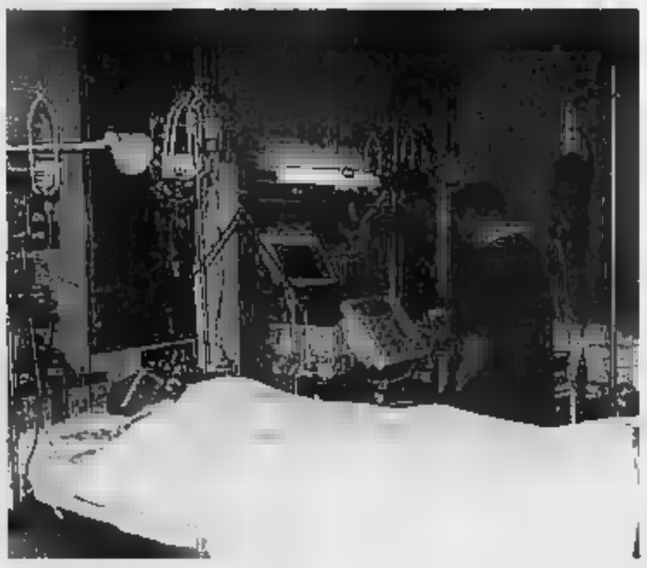
Dura presa di posizione dei chirurghi italiani sulla possibilità di ricorso all'eutanasia

Non è comunque il tema dell'eutanasia quello centrale nel dibattito in corso a Venezia. Il professor D'Amico ha sottolineato il carattere [illegible] polemico [illegible] convegno che però svela un malessere diffuso nella categoria dei medici, sempre più pressati da leggi che trasformano il loro stato giuridico originario nella poliedrica ma più sfuggente definizione di manager. «Il nostro lavoro è imprigionato - osserva il professor D'Amico - in una morsa di numeri, conti, rendiconti, verifiche, ma anche da attacchi da parte di giudici e giornalisti. Rivendichiamo a questo punto il [illegible] stato giuridico, la depenalizzazione della colpa grave, la riappropriazione di una professione che ci sta sfuggendo di mano».

D'Amico ha detto inoltre che se fosse stato presente il ministro Sirchia, trattenuto a Roma da altri impegni, gli avrebbe chiesto che il governo agisca con una maggior consapevolezza dalla sanità reale. Il ministro parla di eccellenze, di percorsi formativi: si tratta di punti d'arrivo, la realtà oggi è ancora tutta da costruire. Non ci [illegible] intenti polemici da parte nostra, ma solo la richiesta di un dialogo più vero tra chi fa le leggi e chi se le vede calare dall'alto».

[r.cri.]

[illegible] TUTTA [illegible] LE [illegible] LE ELEZIONI DEL [illegible] MAGGIO

Dopo la bomba, [illegible] Lula si voterà

[illegible] Lula si è liberata del «partito della paura» e, il 26 maggio, 1552 cittadini potranno tornare alle urne per eleggere un sindaco, dopo aver mancato per 18 volte di seguito l'appuntamento con le elezioni. Ieri in Comune è stata depositata una lista, «Lula», composta da 12 persone e guidata da Maddalena Calia.
A consegnare al segretario comunale la lista è [illegible] il presidente della giunta regionale Mauro Pili, accompagnato da tutti i dirigenti nuoresi di Fi, anche se il candidato sindaco, che è avvocato [illegible] lavora a Cagliari, ha sottolineato il carattere «civico» della sua lista. «Vi è stato entusiasmo da parte di tutti, [illegible] credevo in tanta partecipazione - ha detto Calia - così andremo avanti assieme per consentire un ritorno alla democrazia e alla normalità nella nostra comunità».

Elezioni a Lula dopo dieci anni

[illegible] DI [illegible] CAIANIELLO

Ciampi: uomo sensibile

[illegible] È morto ieri sera a Roma l'ex presidente della Corte Costituzionale Enzo Caianiello. Aveva 69 anni e da tempo era ammalato. [illegible] Presidente Ciampi ha scritto alla vedova: «Suo marito lascia il ricordo di un uomo sapiente, sensibile e generoso che ha dedicato la ricchezza del suo ingegno agli studi giuridici». Tra i messaggi di cordoglio, quelli di Casini, Pera e del premier.

Vincenzo Caianiello

[illegible] [illegible] «SCIUSCIA'» CON COFFERATI

Polo contro Santoro

[illegible] «Da Santoro tre ore [illegible] scempio dell'obiettività dell'informazione con tanto di glorificazione del prossimo leader della sinistra», afferma Sandro Bondi di [illegible], a proposito della trasmissione «Sciuscià» [illegible] venerdì scorso con Sergio Cofferati. «Fino a quando è possibile tollerare questo arbitrio - prosegue Bondi -, questa violenza che si spaccia per una voce libera?».

Michele Santoro

NELLA NOTTE AFFISSI MIGLIAIA DI MANIFESTI DEL FRONTE NAZIONALE

Roma invasa da manifesti del Duce

Scoppia la polemica. Veltroni: colpa anche di An

ROMA

Un'improvvisa ventata di orgoglio fascista sta attraversando da due giorni le strade di Roma. Nella notte tra venerdì e sabato migliaia di manifesti con l'immagine a tutto campo di Benito Mussolini sono stati affissi per le strade del centro storico e gli attacchini sono riusciti ad [illegible] fino ai vicoli che circondano il palazzo di Montecitorio. Sotto la foto di un Mussolini anziano e grintoso, le parole pronunciate nel famoso discorso al "Lirico" di Milano: «Il mondo, [illegible] scomparso, avrà bisogno ancora dell'idea che sarà la più audace, la più mediterranea, la più europea. La storia [illegible] darà ragione». Accanto al manifesto mussoliniano, anche un altro poster, firmato dal movimento neofascista del Fronte sociale nazionale che invita «tutti gli italiani a portare un fiore all'obelisco del Foro Mussolini», l'attuale Foro Italico. E tutti questi manifesti - prima che il Comune mandasse i suoi uomini a toglierli - sono restati sulle mura del centro per diverse ore. E tre giorni fa, all'alba del 25 aprile, sempre sui muri di Roma, erano comparsi manifesti con le bandiere di Salò, firmati «i fascisti».

«E' intollerabile nella città di via Tasso. Ho apprezzato Fini, [illegible] nel suo partito ci sono segnali inquietanti»

A Benevento il sindaco cancella piazza Matteotti e viene contestato al grido di «Bella ciao»

E mentre Roma veniva invasa [illegible] manifesti con l'immagine del duce, a Benevento arrivava a conclusione un decennale iter amministrativo per il cambio del nome della piazza principale della città che, dall'iniziale denominazione di piazza Matteotti, veniva ribattezzata piazza Santa Sofia. Un cambio di nome che nella città sannita, guidata da un sindaco di An, è stato contestato ieri pomeriggio da parte di vecchi militanti socialisti con le lacrime agli occhi, ma anche da molti cittadini e da alcuni giovani dei centri sociali: non appena il sindaco in un grande silenzio ha tagliato il nastro per inaugurare la piazza restaurata, subito dopo molti cittadini hanno iniziato a contestare [illegible] il discorso del primo cittadino e si sono messi a [illegible] tutti assieme «Bella ciao».

Certo, la scelta di cancellare il nome del martire socialista e di ribattezzare la piazza principale di Benevento è datata, visto [illegible] era stata presa nel 1990 dalla giunta comunale. Ma la decisione era [illegible] contestata [illegible] estrema durezza, l'amministrazione si era rimessa al giudizio del Coreco e soltanto dopo un successivo ricorso al Tar, si è arrivati all'epilogo di ieri. Senza che nel frattempo l'amministrazione comunale, da quasi dieci anni nelle mani di An, [illegible] manifestato ripensamenti.

Ma mentre [illegible] Benevento l'ex sindaco di An, il sottosegretario al Lavoro Pasquale Viespoli, ha dato la propria versione dei fatti («Ribattezzando la piazza non si è certo inteso recare offesa al martire, ma nell'immaginario collettivo quella piazza è stata sempre conosciuta come San[illegible] Sofia»), l'epifania ducesca nella capitale del Paese non ha suscitato il minimo commento da parte degli esponenti di An. Il sindaco di Roma Walter Veltroni si è espresso così: «Non posso accettare che nella città di via Tasso, delle Fosse Ardeatine, della deportazione del ghetto e dove è stato ucciso Matteotti, ci siano i manifesti di Mussolini sui muri. E' un atto che [illegible] tra provocazione e imbecillità. Io ho apprezzato le parole e il cambiamento di rotta di Fini, ma in episodi come questi anche An ha delle responsabilità. Nel suo partito ci sono segnali inquietanti».

E mentre diversi esponenti dell'Ulivo - Sandro Battisti, Paolo Cento, Carlo Leoni - stigmatizzavano la riapparizione fascista, Roberto Giachetti, deputato della Margherita vicinissimo a Rutelli, chiamava [illegible] causa la silente An: «Siamo davanti ad una vergognosa escalation: dall'aggressione al "Del Vascello" fino allo striscione sotto casa Santoro per arrivare [illegible] manifesti mussoliniani; sarebbe bene ascoltare su questi episodi una chiara condanna di An». Soltanto nella serata di ieri, dopo ripetute sollecitazioni dal campo avverso, il presidente della Regione Lazio si è prodotto in un commento asciutto: «Sono 15 anni che ogni 28 aprile vedo manifesti che [illegible] emorano la morte di Mussolini: è strano che nel passato nessuno se ne sia accorto». E a conferma del clima di eccitazione neofascista, per oggi alle 17 Forza Nuova ha organizzato a Milano in piazzale Loreto «la prima [illegible] morazione alla memoria di Mussolini e [illegible] caduti di Salò». Nelle intenzioni di Forza nuova ci sarebbe [illegible] l'intenzione di osservare [illegible] minuto [illegible] silenzio e [illegible] deporre una corona. E intanto l'Osservatore romano commenta: «L'anniversario del 25 aprile sembra aver alimentato divisioni anziché favorire atteggiamenti più costruttivi», a dimostrazione che «democrazia e libertà, per le quali una moltitudine di persone ha perso la vita, non sono valori acquisiti una volta per tutte». (f. mar.)

Uno dei poster affissi nelle strade di Roma con la foto di Benito Mussolini

LA EX «MOGLIE» DEL CARDINALE MILINGO SCRIVE AL PAPA

Maria Sung: tanti peccatori nella Chiesa? Colpa del celibato

Daniela Daniele

ROMA

Lo spunto gliel'ha offerto la bufera che ha investito i preti pedofili, tra scontri di vescovi e tolleranza [illegible]. Così Maria Sung, [illegible] Corea, non ha esitato a scrivere al Vaticano il suo atto di accusa che, partendo dalle miserie umane annidate in certe sacche del clero, conclude con l'intenzione di riprendersi [illegible] «marito, monsignor Milingo».

Nella lettera accuse ai sacerdoti: «Molestano» Il Vaticano non replica neanche: farneticazioni

Maria Sung fa sapere di essersi sentita «molto addolorata e frustrata» per i fatti recenti, come ogni persona che ami veramente la Chiesa cattolica. Prima fa un elo[illegible] dei capi religiosi «che hanno vissuto vite di sacrificio per Dio e per Gesù, e attraverso le [illegible] vite hanno guidato i credenti». Di più: «Essi hanno, soprattutto, servito i paesi poveri [illegible] l'Africa e sostenuto gli sfortunati, malati popoli reietti. Un lavoro così meraviglioso merita davvero rispetto».

Poi, [illegible] sottile [illegible] piacenza, toglie il velo di quella captatio benevolentiae, e attacca, approfittando della bufera attorno ai [illegible] americani, con pesanti illazioni: «Lo scorso ago[illegible], ho sentito molte cose [illegible] miei amici italiani a proposito della Chiesa cattolica. Alcuni lamentavano il fatto che, sebbene volessero mandare i loro bambini in chiesa per l'educazione spirituale, ne avevano timore perché i preti si lasciavano andare ad attività sessuali con i piccoli. E alcune madri dissero che le loro figlie, dopo [illegible] andate in chiesa per la preparazione al matrimonio, improvvisamente decidevano di diventare suore ed erano tenute in convento». Quelle madri, avrebbe saputo la signora Sung, non riuscendo più a [illegible] le figlie, erano fermamente convinte che la loro decisione fosse maturata per coprire peccati [illegible] suali commessi dai preti. Accuse al vetriolo che il Vaticano ieri non ha voluto commentare, [illegible] randole [illegible] stregua [illegible] farneticazioni di una donna con mania di protagonismo.

Maria Sung, al centro di un caso che ha scosso il Vaticano

«Mi dissero - continua [illegible] Sung - che ci sono preti che fanno sesso soltanto con le monache per paura di contrarre l'Aids. Naturalmente, non parliamo di [illegible] sualità tra preti e seminaristi. Ho sentito molte cose peccaminose a questo riguardo». Non manca nemmeno lo sdegno: «La gente sostiene, con dolore, che i preti che ci dovrebbero guidare verso il regno di Dio in realtà ci stanno bloccando la via [illegible] Dio e stanno creando un mondo di peccato».

La donna si vuole mostrare, al contempo, incredula e indignata. «Io speravo che queste cose non fossero vere. Non volli parlare di certe brutte cose con le mie sole labbra, e così non dissi nulla. Dio creò tutte le cose nell'universo appaiate, e le creò perché si moltiplicassero. Questa è la realtà e la natura autentica del genere umano e nessuno che creda nella Bibbia lo può negare».

Nelle ultime righe la donna scopre i suoi veri intenti. Non si può non notare come Maria Sung tiri acqua al [illegible] mulino, riferendosi al suo matrimonio finito con monsignor Milingo: «Come possono i preti, che non si sono mai sposati, comprendere il cuore di [illegible] moglie, il cuore di un marito, o il cuore di un bambino, e guidare una famiglia nella vita di famiglia? Comunque questa politica di vita [illegible] celibato è finita, questi orribili peccati, di cui odiamo anche soltanto parlare non finiranno. E la crisi nella Chiesa cattolica non finirà».

Ancora più chiari i suoi intenti [illegible] chiusa: «Monsignor Milingo venne in Vaticano perché voleva spiegare direttamente al Papa perché avesse [illegible] che doveva sposarsi. Quando mio marito volle rimanere in Vaticano per seguire questo nobile intento, come una moglie amorevole, fu naturale che seguissi Dio, credendo in mio marito e rispettando i suoi desideri. Perciò a quell'epoca vi chiesi di non creare difficoltà a lui mentre aveva questo importante lavoro da svolgere. E dal momento in cui [illegible] accettato i desideri di mio marito, vi chiesi di non giudicarlo. Intendo aspettare fino a quando mio marito non rispetterà la promessa fatta a Dio, e se non potrò incontrarlo sulla terra, lo incontrerò nel mondo [illegible] spirito. La mia intenzione non è cambiata per niente, e lo [illegible] attivamente per portare questo a compimento».

SPAZIO AFFARI

Gli avvisi si ordinano presso: **TORINO**, via XX Settembre 19 - via Morenco 32, t. 6965211; **MILANO**, via G. Carducci 29, t. 01424811; **ALESSANDRIA**, via Cavour 56, t. 445522; [illegible] Piazza Chanoux 28/A, t. 231424; **ASTI**, corso Dante 80, t. 351011; [illegible] via Panteggiani 6, t. 5494628; **BIELLA**, piazza Castellengo 24, t. 6491212; **BOLOGNA**, via Amendola 13, t. 255952 r.a.; **CAGLIARI**, via Rayenna 24, t. 305290; **CASALE MONFERRATO**, via Corso d'Appello 4, t. 452154; **CATANIA**, corso Sicilia 37/43, t. 7306311; **CATANZARO**, via M. Greco 76, t. 724090-725129; **COSENZA**, via Monte Santo 39, t. 72537; **CUNEO**, corso Giolitti 21bis, t. 666122; **FIRENZE**, via Don Minzoni 46, t. 5511102-573655; **GENOVA**, via G. D'Annunzio 27/09, t. 530701; **GOZZANO**, via Cavino 13, t. 913839; **IMPERIA**, via Aldeti 10, t. 273371-273373; **LECCE**, via Trinchese 87, t. 314185; **MESSINA**, via U. Bonino 15/c, t. 2930855; **NAPOLI**, via A. Depretis 31, t. 4201411; **NOVARA**, via Cavour 10, t. 33341; **PADOVA**, via Monteano 8, t. 8734717; **PALERMO**, via Lincoln 19, t. 6235100; **REGGIO CALABRIA**, via Ten Parrello 13, t. 24478-24479; **ROMA**, via Quattro Fontane 15, t. 4620011; **SANREMO**, via Roma 176, t. 501555-501536; **SAVONA**, piazza Marconi 3/5, t. 811182; **VERCELLI**, via Verdi 40, t. 250764; oltre che presso tutti i corrispondenti della Publikompass S.p.A. Coloro che vogliono inoltrare la loro richiesta per corrispondenza possono scrivere a: **Publikompass S.p.A.**, corso Massimo d'Azeglio 60 - 10126 Torino. Il prezzo delle inserzioni deve essere corrisposto anticipatamente per contanti o vaglia. Esso risulta dal prodotto del numero di parole (minimo 15) per la tariffa della Rubrica, con l'aggiunta delle imposte pari al 20% globale.

PREZZI A PAROLA DELLE RUBRICHE (IVA ESCLUSA)
1 Affari e Capitali,
2 Attività Commerciali,
5 Immobiliare Vendita,
6 Immobiliare Acquisto
Euro 2,58 (L. 4.936)
3 Lavoro Offerta
7 Affitti Offerta
8 Affitti Domanda
9 [illegible]
10 Viaggi e Vacanze
11 Matrimoniali
12 Investigazioni
13 Varie
Euro 2,34 (L. 4.530)
4 Lavoro Domanda
- operai, autisti, fattorini, personale pubblici esercizi, impiegati, personale domestico, baby sitter, lavori vari e part-time, assistenza, assistenti, formazione e lavoro
Euro 0,82 (L. 1.587)
- tecnici
Euro 1,43 (L. 2.768)
- altre domande
Euro 2,34 (L. 4.530)
Avvisi urgenti, data fissa, o necrologi: il doppio. Necrologi urgenti, data fissa: il quadruplo. Urgentissimi: il triplo

Per una convenzione stipulata con l'ASCOM TORINO, è possibile ordinare gli annunci presso tutte le sedi Ascom nel territorio di Torino e provincia.
Per uno speciale accordo intervenuto con l'ISTITUTO BANCARIO SAN PAOLO DI TORINO e con le Banche C.R.T. gli avvisi possono essere ordinati presso tutte le Sedi e Dipendenze di tutte queste Banche esistenti in Italia.

[illegible] 1

A. **FINANZIAMENTI** immediati a tutti. Anche telefonicamente. A proprietari auto telefonandoci la targa. Istruzione gratuita. Eroghiamo direttamente. Serietà tradizionale. (UIC 4365)
PRESTITI
011.561.7591 corso Re Umberto 67.

AIRONE SPA UIC 27017 - prestiti personali, delegazioni, mutui, leasing, servizi finanziari per le imprese. Torino 011.557.0010 - Biella 015.401.768 - Novara 0321.30.351.

FINANZIAMENTI immediata risposta € 10.000,00 - € 1.000.000,00 tutte categorie. Fiduciari, mutui, liquidità aziendale, Svizzera 004.191.660 1920. Regno n. 880694883 Londra.

SVIZZERA finanziamenti rapidi, tassi agevolati 15.000,00 - [illegible] 2.000.000,00 Mutui, liquidità, leasing, fiduciari Tel.: 004.191.640 4490 CH 624.9.009.256 t

[illegible] 2

NEGOZI E AZIENDE ACQUISTO / GERENZA

ACQUISTARE vendere azienda? Azienda Italia SpA 1.000 richieste banca dati. Pagamento contanti. www.aziendaitalia.com. Chiamata gratuita 800.696.440.

NEGOZI E AZIENDE VENDITA / GERENZA

AVVIATISSIMA gastronomia, licenza bar ristorante, Torino zona commerciale, 150 mq, magazzini, prezzo interessante, trattative riservate. Cogim 011.899.4402.

CENTRALE vendesi pasticceria - bar con laboratorio ottimo incasso. Adatta a nucleo familiare [illegible] 011.500.179 - 011.595.852.

GRANDE MARVIN franchising, disponibili subito negozi Info - colloqui per gerenze - [illegible]. Per [illegible] tel. 335.860.3759 oppure 011.562.4033

RISTORANTE zona commerciale, 60 posti, ottimo giro affari, cedesi sufficiente € 41.316,55 anticipo. Affare. Rosa 011.595.317

[illegible] 011.447.6260 pizzeria [illegible] angolare 7 vetrine alto giro affari adatta a famiglia o società.

STELLA 011.447.6260 videoteca noleggio vendita vicinanze Santena 2 persone buon giro affari cede causa maternità.

VIA C[illegible] [illegible] LI 3[illegible] [illegible] posto 3 vetrine mq 100. Richiesta [illegible] sola. Professionecasa 011.619.2200.

[illegible] 3

OPERAI AUTISTI FATTORINI

AUTOGLASS, azienda del settore della sostituzione e riparazione di vetri per autoveicoli, ricerca per la sua filiale di Torino installatori max 35enni, con esperienza nel settore carrozzeria, officina meccaniche e/o elettrauto. Ambosessi telefonare allo 011.282.943 dalle 8,30 alle 19,00 oppure inviare cv fax al 011.282.548.

AZIENDA in Torino cerca ambosesso elettricisti veramente capaci impianti civili ciclonici e automatismi. Per informazioni telefonare al numero 011.[illegible]

CONCESSIONARIA auto cerca [illegible] sta meccanico massima esperienza Mappano e zone limitrofe. Ambosessi inviare curriculum fax 011.282.5248.

[illegible] addetto montaggio saldatore componenti elettronici metallo-lavorati, cercasi da ditta costruttrice di strumenti di misura. Si richiede esperienza. Telefonare 011.798.333 - 720.467.

PERSONALE PUBBLICI ESERCIZI

ALBERGO prestigioso in [illegible] cerca personale qualificato referenziato per [illegible] e cameriere/a. [illegible] 0165.74.825.

IMPIEGATI

A. DIALTOUR selezione ambosesso max 31enni per navi crociera, strutture turistiche Italia / Estero. Possibilità inserimenti no lingue. Contratto impiegatizio. Tel. 011.668.836.2 - 010.541.111.

A. PROFESSIONE VACANZE selezione ambosessi per navi crociera e primari tour operators anche prima esperienza. Corredo impiegatizio. Tel. 011.952.6126.

ABBIAMO opportunità di lavoro temporaneo per addetti/e recupero crediti. Si richiede diploma di ragioneria o laurea in giurisprudenza, esperienza in aziende o studi legali, conoscenza PC. Creyfs SpA - via San Tommaso, 16/h. Tel. 011.516.5811 - fax 011.516.4060 - sodexi@creyfsinterim.it

ABBIAMO opportunità di lavoro per responsabile acquisti (ambosesso) possibilità assunzione presso multinazionale settore chimico Torino nord. Esperienza nel settore, eccellente inglese. Creyfs SpA - corso Giulio Cesare, 197/b - Torino. [illegible] 011.241.1811 - fax [illegible]. Rif. T Tmil.

AFFERMATO studio tecnico immobiliare ricerca impiegato/a esperto nella gestione dei contratti di locazione. Inviare curriculum citando Rif. 718 a: Pragmae [illegible] via Vela 38 - 10128 Torino.

AUTOMAR concessionaria Hyundai cerca diplomato/a da inserire nel team amministrativo. Richiedesi esperienza a pratica ASI 400 e Windows. Inviare curriculum via Speranza 10/c - 10134 Torino.

[illegible] agricola Richelmo cerca impiegato/a diplomato/a 25 - 35 anni volenteroso automunito/a pratico computer esperienza. Tel 339.265.1773.

CASA vini sfogliani assume venditori/trici introdotti con stipendio, portafoglio, premi. Scrivere Publikompass 5911 - 10100 Torino

CERCASI volenterosa diplomata part - time. Stabile lavoro: livrea, lavoro impiegatizio, gestione clientela. Ambosessi tel. 011.438.4585.

CONSORZIO selezione diplomati/e amministrativi contabili per corso regionale [illegible] tato, assunzione fine corso 011.852.116.

FARMACISTA collaboratore/a ambosessi full time, disponibilità immediata, cercasi, zona Centrale, [illegible] Torino. Inviare curriculum a Publikompass 8140 - 10100 Torino

IMPRESA edile cerca ingegnere o geometra per capo cantiere grosso cantiere contabilità lavoro con esperienza minima decennale nel settore. Ambosessi scrivere Publikompass 8128 - 10100 Torino entro il 4 maggio.

IMPRESA edile cerca ingegnere o geometra per contabilità lavori e ufficio acquisti con esperienza minima decennale nel settore. Ambosessi scrivere Publikompass 8128 - 10100 Torino entro il 4 maggio.

RICERCHIAMO segretaria automunita per ufficio vendita immobiliare alta Val di Susa comune di Oulx. Assunzione con inquadramento di legge. Ambosessi. Gradita conoscenza lingua francese. Inviare curriculum a: Pragmae via Vela 38 - 10128 Torino.

RICERCHIAMO segretaria automunita per ufficio vendita immobiliare alta Val di Susa comune di Oulx. Assunzione con inquadramento di legge. Ambosessi. Gradita conoscenza lingua francese. Inviare curriculum a: Pragmae via Vela 38 - 10128 Torino.

STUDIO Associato [illegible] paghe e contributi, esperienza minimo biennale. Ambosessi. Tel. 338.581.4862.

PERSONALE DOMESTICO BABY SITTER

[illegible] [illegible] impiegata esperienza in case signorili. Referenziata automunita. Scrivere: Publikompass 8133 - 10100 Torino

[illegible] VARI E PART TIME

AZIENDA in forte espansione ricerca collaboratori/trici ovunque residenti. Tel. 081.568.7005.

IMPORTANTE gruppo italiano specializzato nella vendita ai prodotti gastronomici di alta qualità, cerca venditori/trici telefoniche perfetta conoscenza lingua francese. Offresi: contratto CCNL fisso € 1342,78 più incentivi. Disponibilità anche part-time. Inviare curriculum presso: San Lo[illegible] via Principe Amedeo 1 - 10123 Torino

[illegible] Torino azienda assume cinque ambosessi età max 45 anni, con massima urgenza. Tel. 011.516.4700.

SCOUTING selezione per produzioni pubblicitarie televisive volti nuovi modelle/i bambini, no corsi. Tel. 011.297.0841.

AGENTI E RAPPRESENTANTI

AGENZIA Tim e Telecom selezione agenti ambosessi 22 - 40 anni da inserire nella rete commerciale esterna. Si richiede: presenza, grinta, disponibilità full-time disponibilità auto [illegible], preferibilmente esperienza vendita diretta. Si offre: minimo garantito, formazione in aula e al [illegible] mento a zona operativa, [illegible] tà di carriera. Tel. per colloqui in Torino 011.347.3845 ore 9.30 - [illegible], 14.00 - 18.00 Optima Srl.

AZIENDA leader settore sicurezza seleziona personale con predisposizione alla vendita. Si richiede: età 25 - 50 anni. Si offre: minimo garantito fin dal periodo di prova, inquadramento, auto aziendale, incentivi, rimborso spese. E' prevista formazione professionale permanente. Ambosessi [illegible] ipi [illegible] 011.778.5454.

OFFRESI E 4.500,00 mensili per attività commerciale [illegible] di telefonia Holden - Pensaconi ad ambosessi 25 - 40enni. Tel. 800.985.096.

SCATOLIFICIO (imballaggi in [illegible] on duplex) con sede a Torino, cerca per Nord Italia (escluso Torino e Provincia), agenti rappresentanti. Ensanco, età 25/45, più rimandatari, le cui attitudini abbiano affinità con la data in oggetto, possibilmente con esperienza nel settore. Ambosessi al tel. 011.702.346.

[illegible] [illegible] [illegible] IA

CERCASI odontotecnico esperienza biennale per conduzione studio zona Porta Susa Ambosessi tel. 338.853.3342 011.539.180.

FORMAZIONE & LAVORO

AMMINISTRAZIONE del Personale con applicativo Cesa paghe. Formazione finalizzata occupazione termine lezioni Tel. 011.561.7855.

ASP e Php Programmazione corsi di formazione finalizzati [illegible] lavoro. Tel. 011.561.8755.

[illegible] 2002 formazione finalizzata, disoccupazione con segnalazione alle attività di settore. Tel. 011.561.8755.

CONTABILITA' e reddito con applicativo Cesa. Formazione e aggiornamento fine stesura occupazione Tel 011.561.7855.

SELEZIONIAMO 20 candidati da formare e avviare alla professione di perito assicurativo. Iscrizione all'albo Legge [illegible]2. Tel. 011.357.0949.

VUOI operare [illegible] massaggiatore/trice estetico-sportivo-terapeutico? Corso di tecniche del massaggio. [illegible] 011.097.0940.

Web designer formazione finalizzata occupazione per creazione siti web termine lezioni. Tel. 011.561.7855

[illegible] 4

IMPIEGATI

AMMINISTRATIVA contabile esperienza decennale, clienti, fornitori, prima nota banche, AS400, word, segreteria cerca Torino ovest, paesaggio diretto. Tel. 347.034.0136.

TECNICI

INGEGNERE elettronico esperienza, produzione, gestione personale, qualità, massimi proposito. [illegible] 347.075.9808.

PERSONALE DOMESTICO BABY SITTER

OFFRESI baby-sitter ottima esperienza Circonda. Tel. 011.561.6[illegible].

(continua)

IL LAVORO
«L'ho scoperto da bambina
Ero molto timida, non riuscivo
a comunicare, allora inventavo
delle storie, ma non a voce
Infatti non sono mai riuscita
■ raccontare una fiaba ai miei figli»

Rosetta Loy ha partecipato al «girotondi»

LA SINISTRA
«Girotondi ■ scioperi sono
strumenti di democrazia
Apprezzo molto Cofferati
un uomo di poche parole
e di grande forza, un buon leader
in un momento di difficoltà»

La scrittrice romana Rosetta Loy

LA SCRITTRICE E IL SUO PROSSIMO LIBRO: STORIA DI UN SOLDATO DELLA SECONDA GUERRA MONDIALE

«Scrivo di un'epoca sciagurata che spazzò via tanti ragazzi»

Rosetta Loy: «Penso che la Shoah sia stata un tumore all'interno dell'Europa, ma invece di stanare la malattia e curarla si è buttata tutta la colpa sui tedeschi, senza capire la causa»

ROSETTA Loy, quando ha scoperto di essere ■ scrittrice?
«Ho scoperto che mi piaceva scrivere quando ■ una ragazzina, verso i dieci anni. Forse perché ero molto timida e non riuscivo a comunicare, allora quando ero sola cominciavo a raccontarmi delle storie, e le scrivevo. ■ a voce; neanche da adulta sono mai riuscita ■ raccontare le f■■■ ai miei figli. Ho bisogno di stare sola, per scrivere».

Lei sta molto sola?
«Abbastanza. E' come se avessi due vite diverse: una ■ la vita con gli altri, l'altra quella in cui scrivo e sto da sola».

Ha delle abitudini?
«Sì, scrivo solo di pomeriggio. Meglio quando fuori è buio, in ■■■ molto grande con due larghi tavoli. Sono molto disordinata, purtroppo, ho foglietti che girano dappertutto. Però devo sempre avere la scrivania contro un muro, niente davanti agli occhi».

Che cosa sta scrivendo?
«Credo di scrivere sempre lo stesso libro, ogni volta da un'angolazione diversa. Mi piacerebbe affrontare l'attualità, ma non è nelle mie corde. ■ bisogno di guardare da una certa distanza. Scrivo soprattutto degli anni che precedono la mia nascita fino a quando si è cominciato a intuire quello che era successo nel secolo scigurato che abbiamo alle spalle. Questa volta, anche se è difficile, vorrei parlare di un soldato tedesco, ■ giovanissimo. Vorrei parlare di quei ragazzi che ■■ stati presi in mezzo e poi spazzati via in un attimo».

Dice di non essere d'attualità, però lei ■ parlato molto del problema dell'antisemitismo che sembra ritornare, purtroppo, attuale...
«Io non sono ebrea, vengo da una famiglia borghese e cattolica, abbastanza chiusa. Ma non indifferente, questo no. La religione cristiana insegna l'altruismo, che significa sentirsi partecipe della vita degli altri. Ma nello stesso tempo l'antisemitismo ■ nella tradizione cattolica. Ricordo quando andavo a ■■, dalle suore: ogni Venerdì Santo si leggeva in chiesa la Passione di Gesù, la folla, ebrea, urlava "Che il sangue di lui ricada su noi e sui nostri figli". Una maledizione implacabile. C'è voluto Giovanni XXIII perché questa frase venisse cancellata. Avevamo vicini di casa ebrei con cui eravamo ■ buoni rapporti. Mio padre, antifascista, quando parlava di loro diceva: ■■■ persone; anche se ebree. Sembrava naturale dirlo».

Secondo lei questo pregiudizio finirà?
«Io ■■■■ che fosse finito, mi accorgo che non è così. Una volta, mentre ■■■■ "La parola ebreo" una persona molto vicina a me, saputo l'argomento del libro, mi ha chiesto: "Ma tu, ■■■■ che cosa c'entri con gli ebrei?"».

Perché lo ha fatto?
«Perché è una storia che mi riguarda direttamente, e riguarda tutta l'Europa che bene o male, con l'indifferenza o collaborando attivamente, ha permesso che in pochi anni venissero sterminati sei milioni ■ individui, solo perché ebrei. Così anche le leggi razziali ■■ '38 non sono state una discriminazione come vorrebbero farci ancora credere, ma una vera e propria persecuzione. Io penso che la Shoah è stata ■na specie di tumore, di cancro all'interno dell'Europa. Una malattia che ha interessato tutti. Poi, invece di stanare la malattia e curarla, si ■ buttata tutta la colpa sui tedeschi, come se si fosse preso un cachet per il mal di testa senza cercare di capire la causa di quel mal di testa».

Le sembra che possa ritornare l'antisemitismo?
«Credo che bisogna stare molto attenti. Non vedo segni palesi ma lo sento serpeggiare sotterraneo nel modo di pensare e di giudicare. Ci sono persone stimabilissime che mi chiedono, a proposito de "La parola ebreo": chissà adesso ■■■ ti devi sentire, come deve ■■■ ■■■■ per te,.. solo perché ho scritto quel libro. Io invece riscriverei altri dieci libri come quello, se ■■ fossi capace. Detto questo, trovo che le azioni di Sharon buttino del fango sulle vittime della Shoah. Nello stesso modo ■■■ convinta della legittimità di uno Stato israeliano».

Come scrittrice si sente ascoltata? ■■■ di ■■■ un ruolo nella società italiana?
«No. ■■■ penso neanche che ■ debbano scrivere libri impegnati. Ogni scrittore, quando scrive, deve solo essere se stesso. ■ leggono pochi libri in Italia, quindi il peso di uno scrittore è insignificante rispetto a quello dei media».

La televisione?
«Il mio giudizio, a parte rari programmi, è totalmente negativo. Sotto zero, a confronto della televisione ■■■ degli Anni '60-'70. La vedo poco e appena la guardo mi vi■■ il desiderio di fare un'altra cosa. Alcuni buoni programmi ■■■ su Raisat, ma Raisat non ■ guarda quasi nessuno, per quello passano ■■■ alcuni programmi notevoli».

Ha scrittrici di culto?
«Una è Virginia Woolf, poi Elsa Morante e Natalia Ginzburg».

I giovani l'interessano?
«Moderatamente. Ho letto con interesse l'ultimo libro di Niccolò Ammaniti, "Io non ho paura"».

Le sembra che in Italia ci siano scrittori interessanti?
«Certo. Per esempio Camilleri ha dato nuovo slancio a una letteratura che sembrava morta. "La concessione del telefono" mi è sembrato un libro importante. E' riuscito a ■■■■ ■■■ certa atmosfera del fascismo ■ farmi capire la mentalità. Così ■■■ mi è piaciuto "Sostiene Pereira" di Tabucchi. L'ho trovato perfetto».

Lei ha vissuto molti ■■■ a Parigi...
«Sì, lunghi periodi, soprattutto quando scrivevo "Cioccolata da Hanselman" e poi "La parola ebreo". Le mie ricerche le facevo al Centro ■ documentazione ebraica dove erano gentili e sempre molto disponibili. Ci lavoravo bene».

Però rimane a vivere in Italia...
«Non c'è dubbio, è ■■■ paese libero».

Girotondi, manifestazioni, scioperi che ne pensa?
«Sono strumenti della democrazia che mi trovano pronta a partecipare, come ho già fatto. Apprezzo Cofferati perché è un uomo di poche parole ma ■ grande forza».

Lo vorrebbe ■■■ leader della sinistra?
«Sì».

La sinistra sembra in difficoltà...
«Molto inguaiata».

UNA PERSONALE ■ TONINO PAROLI CHE VUOLE ESSERE UN OMAGGIO A DE ANDRÈ

L'ex brigatista ora preferisce i colori

Vincenzo Tessandori

IL pennello al posto del libretto rosso di marxista memoria o della Beretta «d'ordinanza». Qualcuno dice che fu impossibile fuggire il proprio passato: non è vero. Fatto è che uno pronto a ricordartelo lo trovi ■■■■ Loris Tonino Paroli ha ■■ anni ■ è un pittore ■■■ alle spalle dodici mostre personali e quindici collettive. Nei suoi anni ruggenti, da altri chiamati «di piombo», era operaio, un posto, come si dice, ■■■■■ e perbene» che ■■■ per l'idea della rivoluzione. Fu brigatista rosso, autentico, un clandestino: colonna torinese, arrestato in un appartamento al quarto piano di via Pianezza 90, una base, ■■ allora chiamavano «covo», ■■■ molto importante, con armi ma, soprattutto, documenti. Era l'alba del 30 aprile '75, almeno due ère geopolitiche fa. Seguirono processi e condanne. Precisa: mai per reati di sangue. Ora dice: «Dipingo percorsi di liberazione che vanno dal pensiero al ■■■ ■■■■ più intimo».

Con ■ patrocinio del Comune, Paroli ha esposto sino a ieri Chiostri di San Pietro, al 44/c della via Emilia San Pietro di Reggio. Dice Massimo Mussini che «nella sua pittura ■ avverte ■ presenza ■ una ■■■■■■ tensione fra la figurazione e l'astrazione, fra la narrazione e la simbolizzazione, fra il semplice e il complesso». Protagonisti, nei ■■■ quadri, il colore, il blu soprattutto, e il sentimento. Non l'■■■■ l'altro: entrambi, insieme.

Dice l'artista: «Ho sognato, immaginato il colore del vento e arcobaleni di altri mondi o luoghi dove ■■■■■ i fiori che non ho». Questi suoi lavori Paroli li dedica al menestrello Fabrizio De André, uno che, per cento motivi, considera vicino, molto di più di quanto non sia vicino un fans al suo idolo. Ricorda: «Sentivo la sua musica da anni come ■■■ espressione che sapeva sfiorare emotivamente i miei percorsi ■■■■■, interiori ed esteriori. L'ho sentita mia anche durante i 16 anni di prigionia e dopo, fino ai nostri giorni».

LOTTO CONCORSO N. 34

SABATO 27 APRILE 2002

Bari	21	41	1	31	71
Cagliari	57	55	31	27	47
Firenze	37	85	53	43	51
Genova	5	64	25	56	71
Milano	41	73	43	38	62
Napoli	45	57	69	8	6
Palermo	71	26	70	61	2
Roma	60	54	31	28	14
Torino	83	28	22	66	41
Venezia	23	38	71	85	49

SUPERENALOTTO

21 - 37 - 41 - 45 - 60 - 71
Numero jolly 23

Montepremi
€ 6.881.322,00

Un vincitore con ■
€ 2.606.531,89

Nessun vincitore con 5 + 1
Jackpot € 1.376.268,40

	Punti	€
Ai 29	5	47.457,40
Ai 2.986	4	■■■■
Ai 116.219	3	11,84

IL TEMPO A CURA DI ■■■■

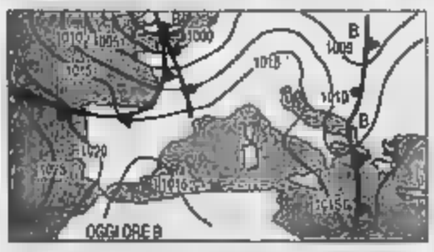

CIELO COPERTO. Prosegue il tempo incerto, imposto dalle correnti atlantiche le quali continuano a indirizzare verso la penisola veloci sistemi nuvolosi. Per uno che si allontana un altro è pronto a sostituirlo. Procedendo con questo ritmo si salverà a malapena la giornata del 1° maggio.
Tendenza per dopodomani. Nuove schiarite sulle regioni di Nord Ovest. Sul resto del Nord ■ sulle regioni centrali nuvolosità variabile ■■■ locali intensificazioni a cui si associeranno dei brevi piovaschi locali. Dal pomeriggio tendenza a schiarite sul Nord Est e sulle regioni centrali tirreniche. Al Sud nuvolosità variabile.

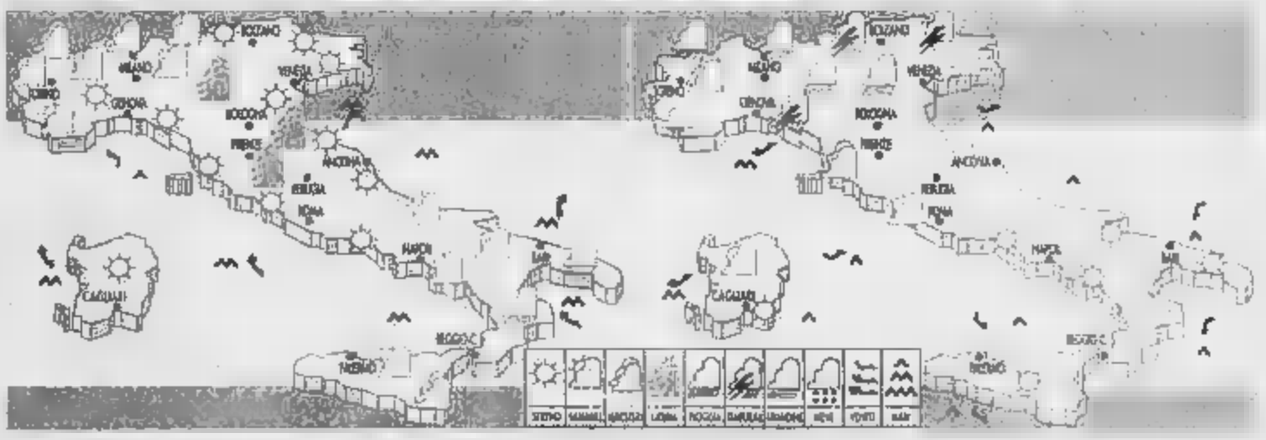

■■■ Sulle regioni settentrionali e centrali al poco nuvoloso del mattino seguiranno ■■■ annuvolamenti che dalle regioni di Nord Ovest tenderanno a estendersi sul Nord. Al Sud e sulle centrali adriatiche annuvolamenti residui con occasionali piogge sulla Puglia e sulla Calabria.

DOMANI. Al Nord, sulle regioni centrali e sulla Sardegna, da variabile a nuvoloso ■■■ piogge locali e qualche temporale sulle Alpi orientali e sull'Appennino tosco-emiliano. Tra il pomeriggio e la serata possibilità di alcuni piovaschi anche sulle zone appenniniche del Centro.

CITTA' ITALIANE

	min	max		min	max		min	max
Aosta	13	20	Bologna	13	20	Bari	10	21
Belluno	12	22	Firenze	14	22	Napoli	11	17
Verona	13	16	Pisa	11	21	Potenza	np	np
Trieste	11	17	Ancona	12	19	S. M. Leuca	13	17
Venezia	11	18	Perugia	9	17	R. Calabria	10	19
Milano	16	25	Pescara	13	23	Palermo	11	24
Torino	9	23	L'Aquila	7	16	Catania	9	24
Cuneo	9	22	Roma Ciamp.	12	19	Messina	10	20
Genova	15	20	Roma Fiumi.	11	19	Alghero	10	20
Imperia	14	21	Campobasso	9	14	Cagliari	12	24

CITTA' ESTERE (PREVISIONE DEL 29 APRILE)

	max	min			max	min	
Amsterdam	10	5	pioggia	Lisbona	19	11	parz. nuv
Atene	23	11	sereno	Londra	11	4	nuvoloso
Bangkok	36	26	pioggia	Los Angeles	21	12	piovaschi
Berlino	14	4	piovaschi	Madrid	25	7	parz. nuv
Bruxelles	11	4	piovaschi	Montecarlo	18	9	nuvoloso
Bucarest	19	8	nuvoloso	Montreal	7	-3	nuvoloso
Budapest	18	8	piovaschi	Mosca	22	10	temporale
Buenos Aires	20	9	parz. nuv	New York	13	7	nuvoloso
Copenaghen	9	5	piovaschi	Parigi	11	6	piovaschi
Dublino	8	2	piovaschi	Pechino	24	10	piovaschi
Francoforte	12	3	piovaschi	Praga	13	4	piovaschi
Gerusalemme	24	14	parz. nuv.	Rio de Janeiro	31	19	parz. nuv
Ginevra	11	4	piovaschi	Sofia	19	7	parz. nuv
Helsinki	12	7	piovaschi	Sydney	16	13	piovaschi
Istanbul	19	9	parz. nuv	Tokyo	18	9	sereno
Il Cairo	27	15	sereno	Varsavia	16	7	piovaschi
Johannesburg	20	8	parz. nuv.	Vienna	17	6	piovaschi

Pubblicità

Sperimentato un preparato riducente che aiuta la diminuzione delle circonferenze di cosce, glutei e ventre con formule differenziate in base ai diversi stadi di adiposità localizzata.

"Adipo Reduction": una nuova «crema riducente» che favorisce la riduzione del "grasso corporeo"

I Ricercatori dei Laboratori Sirky, svolgendo ricerche sui metabolismo e sull' ipertrofia degli adipociti, hanno scoperto che "Adipo Reduction", un nuovo ritrovato cosmetico ad uso topico contenente ■■ reagente biochimico cellulare ad alta biocompatibilità, è in grado di favorire la riduzione degli accumuli di grasso corporeo.

Test d'uso ■ efficacia e sicurezza sono stati eseguiti sotto controllo medico presso Laboratori di ricerca su volontari uomini ■ donne ■■■ evidenti accumuli di grasso.

I ■■■■■ hanno evidenziato che l'applicazione locale del preparato ■■ conduivato una sensibile riduzione dello spessore adiposo con una effettiva diminuzione in centimetri delle circonferenze di cosce, glutei e ventre, comportando un miglioramento ■■■■ ■■■ linea del corpo.

"Adipo Reduction", il trattamento che aiuta ■ riduzione delle ■■■■■■ eccessive ■■ corpo nei suoi punti più critici, è stato sviluppato in formulazioni differenziate per uomo ■ per donna. I Ricercatori della società Sirky hanno differenziato la formula dell'innovativo preparato in base ai diversi stadi di adiposità localizzata e consigliano ■ chiedere ■ Farmacia il dosaggio specifico di "Adipo Reduction" più idoneo, per un'azione volta a favorire la riduzione degli accumuli di grasso corporeo. Non ha controindicazioni.

Storia di un marchio che è diventato famoso con gli abiti da cerimonia

Carlo Pignatelli, 40 anni di moda

Fra matrimoni da favola, cinema e calcio

La griffe di Carlo Pignatelli, nota nel mondo per i suoi abiti maschili da cerimonia, vanta 40 anni di storia e una grande esperienza sartoriale. Le linee dello stilista oggi sono 13, tutte scandite da un crescente incremento. Lo confermano i numeri. I capispalla delle collezioni uomo venduti questa primavera sono 65 mila, con un alto sell-out, pari al 95%. Mentre gli abiti da sposa oltrepassano le 3000 unità. Quelli del pr^et-à-porter e della maglieria ammontano a 10 mila. Lo stilista Carlo Pignatelli nasce nel '44 a Latiano, in provincia di . Nel '58 inizia la sua carriera in sartoria del suo paese: «Ogni volta i colori, i sapori e le tradizioni del Sud si fondono con le contaminazioni fashion della stagione in corso», dice il creatore che noi primi Anni Sessanta impara i segreti del mestiere da un mago della forbice, Alfiero Russo. Nel '66 si a Torino e collabora con vari atelier, due anni dopo apre il primo laboratorio di capi su misura per clienti vip. All'84 risale l'uscita della sua prima collezione uomo. E da lì prende il via il successo nel mondo. Nel '90 Pignatelli stringe una joint-venture con una nota trading-company giapponese, la Marubeni Corporation di Osaka. A Tokyo sfila per l'inaugurazione del suo primo show room e della boutique monomarca. Se il '93 è un anno da ricordare per il debutto sulle passerelle milanesi, il '95 il sodalizio fra Pignatelli e il calcio. La Juve gli chiede di disegnare le divise formali per i giocatori. Seguiranno la Federazione Italiana Gioco Calcio, l'Olympique Marsiglia, il Torino e di recente il Watford. Nello stesso periodo nascono le linee Underwear, Accessori (cravatte e scarpe), Boutique (denominata Classico dal '98), Quindi Fiorinda e Couture (entrambe per la sposa) e Cerimonia Donna. Nel '98 agli Accessori si aggiungono camicie e calze; 12 mesi dopo: maglie, profumo e sportswear, quindi la neonata Outside. Nel '99 Pignatelli conquista il mercato giapponese grazie all'accordo con la prestigiosa M-Step che importa oltre 10.000 capi l'anno distribuiti in 30 punti vendita. Oggi Pignatelli ha 7 punti vendita monomarca: a Torino, Firenze, Prato, Viareggio, Civitanova, Catania e Barcellona. Più 4 show room (Barcellona, Porto, Tokyo, Zurigo, Lione e due a Milano). Ma le sue collezioni sono distribuite in tutto il mondo, dall'Australia alla Corea, dalla Cina agli Emirati Arabi, dagli Usa a Taiwan. Paesi ai quali, dopo recenti accordi, a breve si aggiungerà anche la Russia.

Carlo Pignatelli nel suo ufficio della sede torinese in via Reiss Romoli 150

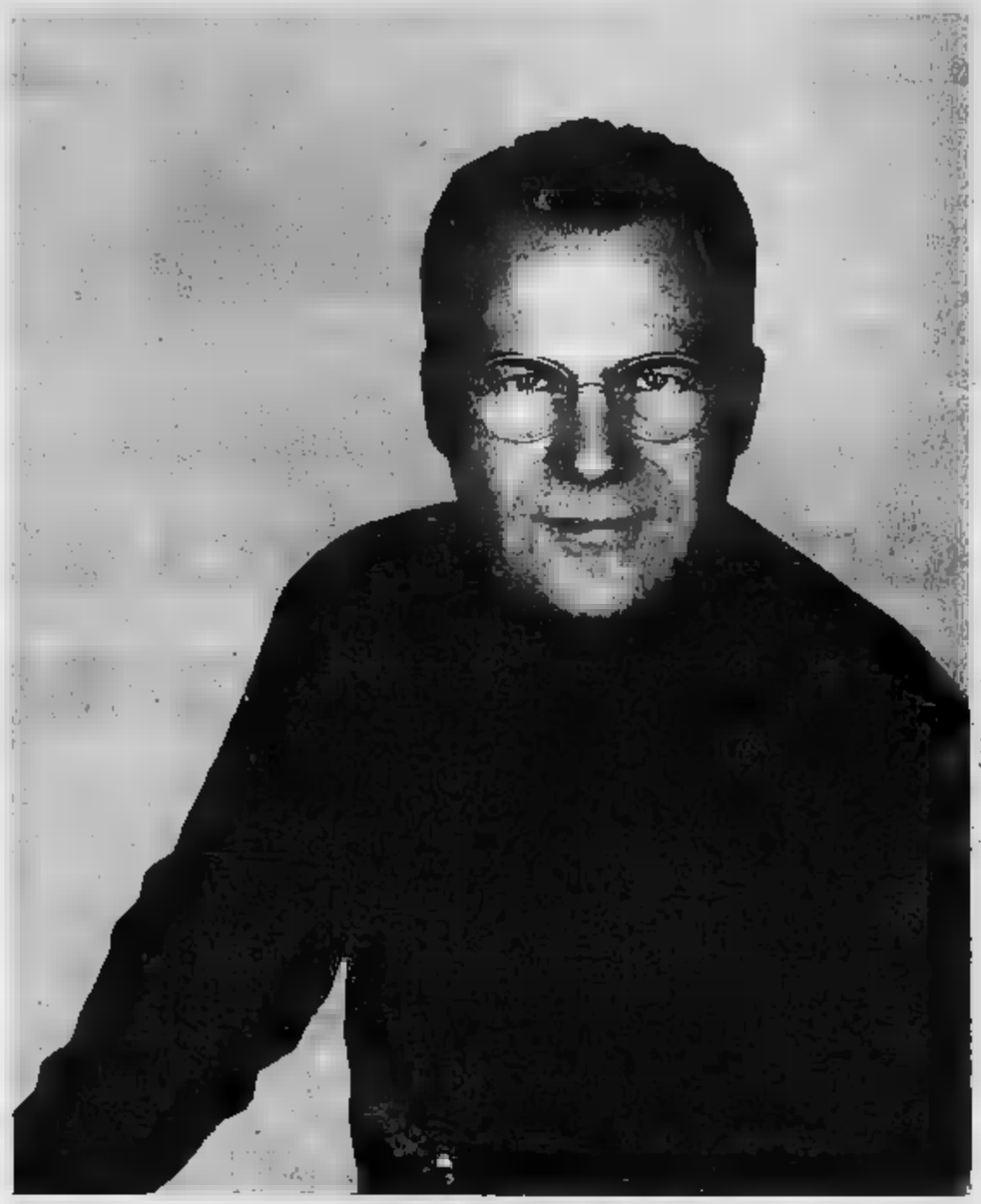

Il sarto-stilista Carlo Pignatelli (in un ritratto del fotografo Rohn Meijer)

La facciata del negozio monomarca di Carlo Pignatelli, in via Cernaia 17 a Torino

Lo stilista si racconta svelando quali sono le passioni che coltiva nel tempo libero

«Arte e giardinaggio», i miei hobby

Ma nelle sue case ama anche cucinare per gli amici

Da sempre sono un grande amante dell'arte classica. Mi incanta la sua armonia, la sua eleganza che cerco di trasportare anche nella mia casa - racconta Carlo Pignatelli, gran conoscitore di gallerie e mercatini - a Torino non manco mai, il sabato, di curiosare fra i banchi e le botteghe del Balon, dove acquisto mobili d'antiquariato. In particolare del sei-settecento, il periodo che preferisco».

Lo stile che riecheggia negli eleganti arredi del suo attico torinese è una vista invidiabile sulle colline e sulle montagne.

In questa casa, calda e accogliente, lo stilista pugliese vive e spesso lavora, ama ricevere anche gli ospiti. Soprattutto, in primavera, sul suo immenso terrazzo che cura personalmente tutto l'anno. «Il giardinaggio è uno dei miei hobby favoriti. Amo le piante mediterranee e i fiori più colorati che non manco mai di sistemare nei vasi in sala e in studio perché mi mettono allegria», dice. In armonia con il paesaggio sardo, tanto da mimetizzarsi con il dolce altipiano su cui sorge, è la villa di Porto Cervo, affacciata sulla baia di Cala di Volpe. E' qui che lo stilista ama accogliere i suoi amici e trascorrere il tempo libero, scandito da passeggiate sulla spiaggia. Solo eccezionalmente si concede alla mondanità locale, piuttosto dissonante con la sua anti-presenzialista. Per mantenere un filo diretto con le sue amate origini pugliesi, invece, Pignatelli si rifugia nel casolare di Latiano a pochi chilometri da Brindisi, dove è nato. E che recentemente ha riacquistato ristrutturandolo completamente, in sintonia con i ricordi e le tradizioni a lui tanto care. Immerso nel verde di un immenso frutteto, la residenza di campagna è totalmente bianca, affinché domini la luce e tutti i suoi riflessi: dall'ambra dell'alba agli arancio rossi dei tramonti, tonalità onnipresenti nella tavolozza delle sue collezioni. A Latiano lo stilista si sbizzarrisce ai fornelli cucinando per amici e parenti il pane casereccio o i fusilli con le zucchine. «Le mie ricette divagano dalla tradizione italiana a quella caraibica, indiana o nordica, frutto di prelibati souvenir legati ai viaggi intorno al mondo».

Ma a Torino Pignatelli è molto legato. «E' una città che mi ha dato tanto, sia dal punto di vista lavorativo, sia dal punto di vista umano, nonché artistico. E' bello potersi trovare a passare di notte in bianco davanti un arco romano e dopo un minuto davanti un palazzo barocco piuttosto che rococò. E' una città completa, dalla quale amo di più il suo carattere a volte d'uomo, carattere non riscontrabile, per esempio, nelle capitale della moda italiana, Milano. Inoltre, negli ultimi cinque anni trovo che Torino sia stata protagonista di un grande progetto di rivalutazione. Tanto da ospitare addirittura 5 set cinematografici dei quali curo personalmente lo stile. E' il caso di un poliziesco - che vede fra i protagonisti anche il mio amico Maurizio Aiello - e di una soap opera (sul genere di "Cento Vetrine") a cui presto i miei abiti sin dalla prima puntata».

I Matia Bazar, durante le prove in atelier, accanto allo stilista

Quelle giacche per Mastroianni e Zero

L'ultima volta di Carlo Pignatelli con Mastroianni, l'eco della "*dolce vita*" che Marcello ormai era, sì, un Casanova elegantemente stropicciato? A Torino, nell '95 a cena... L'attore, ormai malato (la morte sarebbe arrivata di lì a poco) recitava all'Alfieri, un monologo, il suo ultimo spettacolo teatrale. «Ho conosciuto il grande Marcello - ricorda lo stilista pugliese - nel 1992 in occasione della preparazione del film di Loy "A che punto è la notte": da allora sono diventato il suo sarto personale. Mastroianni era un gigante dietro la cinepresa come nella vita privata, apprezzava gli abiti fatti secondo la tradizione, tanto da ritenere impensabile la sola idea di indossare un capo non su misura. Ciò che più lo affascinava era l'architettura delle giacche».

Una carriera, quella di Pignatelli, sin dall'inizio intrecciata con i fratelli Lumière: più di cinquecento pellicole vantano il suo «taglio». Il primo contatto nel 1985, quando Nanni Loy gli chiese di vestire l'intero cast di "Atto Terzo». «Da allora le collaborazioni si sono moltiplicate. Tra i film che hanno consacrato il mio stile negli Anni Ottanta, "Yuppies", con De Sica, Boldi e Greggio. E i ciak di Monicelli, Parenti, Wertmüller... Fino all'odierno "Amnesia" di Gabriele Salvatores, non l'unico rendez-vous con Salvatores: penso a "Sud", penso a "Puerto Escondido". E' quest'ultimo set che Abatantuono, accostando le giacche di Carlo Pignatelli, gli orologi Rolex e gli assegni circolari, definitivamente esalta la classe del Maestro.

«Quando lo conobbi, Diego era alla ricerca di chi fosse capace di cucirgli addosso abiti su misura. Ebbene, una volta provato il primo completo di scena decise che quel sarto sarei stato io. Da allora siamo diventati ottimi amici, non manca mai alle mie sfilate, da cui sceglie giacche e camicie, ne possiede una collezione davvero invidiabile». Abatantuono e lo schermo: «Ricordo, fra le altre, una famosa pellicola che lo ha visto protagonista, "Nel continente nero" di Risi; per l'occasione il regista mi invitò al Jambo-village di Malindi. Risi e non solo: il fascino di lavorare con registi come Nuti, Salemme, Piaraccioni, il pluripremiato Muccino per "L'ultimo bacio" (ho curato l'intero look di Stefano Accorsi). E gli esil Aldo, Giovanni e Giacomo...».

Il cinema. E il teatro (Carlo Pignatelli ha "cucito" «Notturno Pirandelliano», che nel 2 inaugurò il prestigioso festival «La Versiliana», e scena attori come il premio Oscar Murray Abraham e Michele Placido). E la musica. Il magico sarto ha di recente stretto un forte sodalizio con Renato Zero: «Dopo aver assistito alla sfilata della nuova linea Outside, ha scelto un intero guardaroba da indossare durante il prossimo tour italiano». Sono allora, in ordine di tempo, Sanremo, i Matia Bazar, in primis lei, la «voce», Silvia Mezzanotte, omaggiata da Carlo Pignatelli di capolavori d'alta moda ammirati in mondovisione. Il prologo di un successo dietro l'angolo: nei mesi a venire lo stilista battezzerà la prima linea di *prêt-à-porter* donna. Questa sì che è griffe.

Lo stilista pugliese in compagnia di Marcello Mastroianni e di Renato Zero

La cantante dei Matia Bazar, vestita Carlo Pignatelli, a Sanremo

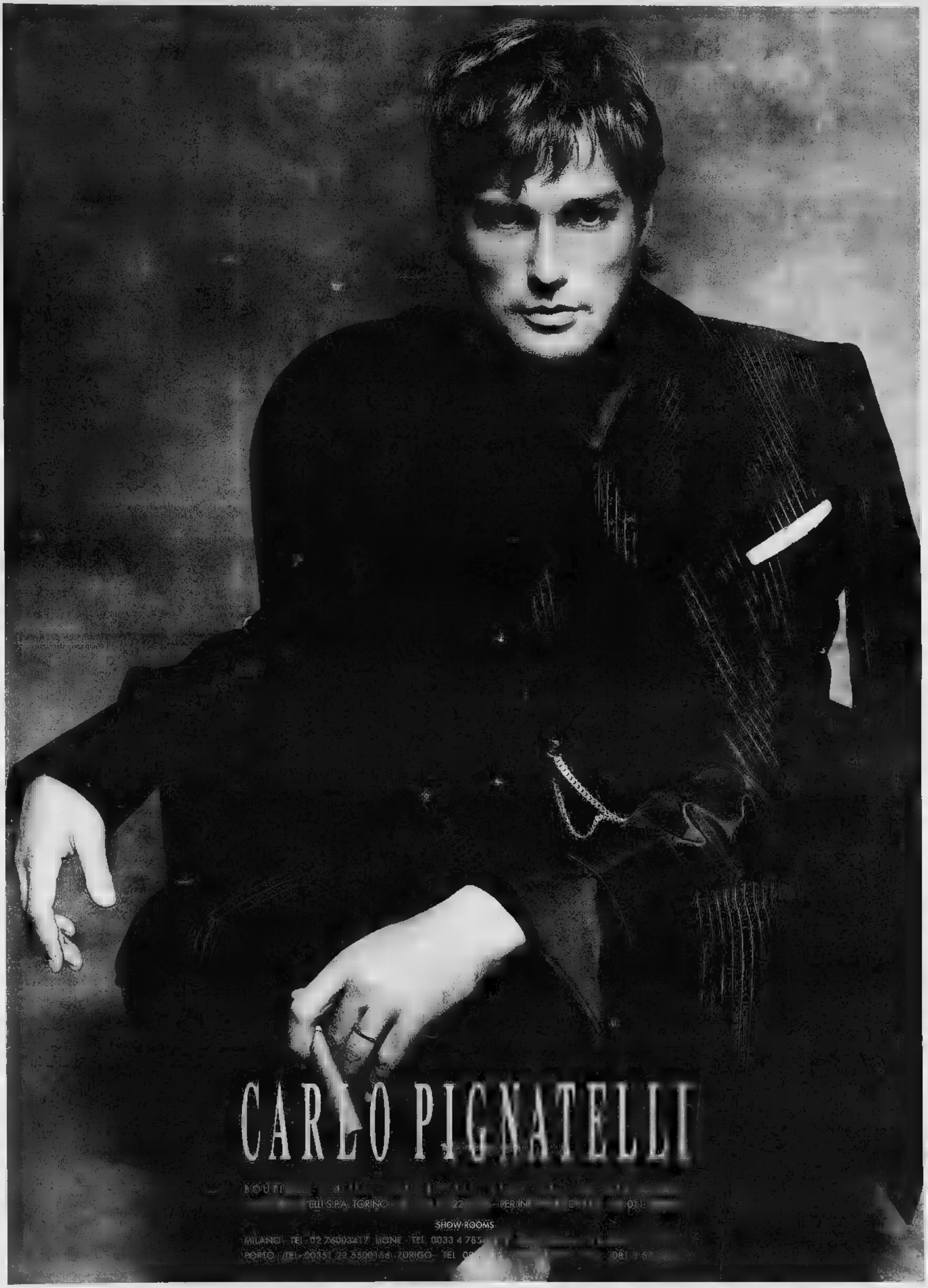
CARLO PIGNATELLI
SHOW ROOMS

SERVIZI PROMOZIONALI

Carlo Pignatelli, il principe della cerimonia

Negli Anni Ottanta inventa lo stile che oggi trionfa su molte passerelle

E' negli edonistici Anni Ottanta che Carlo Pignatelli inventa il look maschile da cerimonia. Fino ad allora nessun altro stilista aveva dedicato, se non sporadicamente, attenzione all'abbigliamento dello sposo. Su questo settore invece comincia a lavorare sodo Carlo Pignatelli che, «evitando i facili eccessi, si orienta su un prodotto originale, ma portabile e sempre nel rispetto della tradizione del vestire italiano. Questa è la chiave della "rivoluzione" estetica promossa da Carlo Pignatelli che oggi veste circa il 30% dei matrimoni italiani. Con un gusto che mai come adesso risulta attuale e si riscontra in molte passerelle internazionali. In pedana infatti - per la prossima stagione invernale sono stati assoluti protagonisti quegli smoking, tight e frac che da sempre identificano lo stile Pignatelli. Così, insieme con gli altri grandi del made in Italy, il sarto è diventato un guru del gusto. «Il mio - dice Carlo Pignatelli - è un uomo che nel giorno del suo matrimonio veste con estrema ricercatezza, fatta di abbinamenti inediti e audaci, ma sempre estremamente equilibrati e coerenti, grazie all'impeccabile sartorialità che deriva dai miei 40 anni di esperienza. Studio tutto nel minimo particolare, nel rispetto delle proporzioni, delle finiture e degli accessori studiati. Fattori riconoscibili che è impossibile imitare, anche se nel settore degli sposi tanti ci provano».

Ma come nasce un vestito? «L'inizio coincide con l'ispirazione: un film, una foto, un'emozione... Da qui la ricerca e la scelta dei tessuti. Innumerevoli i campionari visionati, variegata la tipologia dei materiali, con una predilezione per quelli nobili come la seta, il cachemire e il lino. Spesso i tessuti sono prodotti in esclusiva per me, secondo le mie richieste. Poi si passa alla modellistica anche sul manichino, affinché anche gli abiti prodotti semi-industrialmente abbiano le stesse caratteristiche di quelli realizzati su misura».

Perché i clienti per Carlo Pignatelli devono avere la sensazione di sentirsi cuciti addosso i capi. Infine, l'ultima tappa: il rito della firma sottoforma di etichetta.

In questo percorso di Carlo Pignatelli, molto tempo, pazienza, ricerca, ma soprattutto di molto e duro lavoro, è facile capire perché una sua giacca costi di più di un'altra solo all'apparenza simile.

Bentornata marsina: ma ricamata su tessuti lucidi, da portare con pantaloni a sigaretta e accessori in tinta.

Stile guru: dedicata agli sposi giovani è la giacca coreana, realizzata con stoffe stropicciate per un effetto moderno

La camicia reinventata: trasparente e di una lucentezza inedita, è pensata per uno sposo originale e controcorrente

Il blazer geometrico: a tre bottoni è ridisegnato con sapienti tagli che slanciano anche le figure meno longilinee

L'importanza del colore: brillante e caldo, è il risultato di speciali trattamenti applicati a tessuti classici come lo shantung

Il nuovo spezzato: dalle sfumature cangianti, sostituisce i classici grigio e blu del tradizionale guardaroba maschile

Nuovi codici: dalla cravatta quadrata e paillettata, allo spolverino lungo. Per un uomo che non passa inosservato

Folclore spagnolo: pizzo nero, rosa rossa e ventaglio. Questo il cocktail ideale per un matrimonio all'insegna della passione

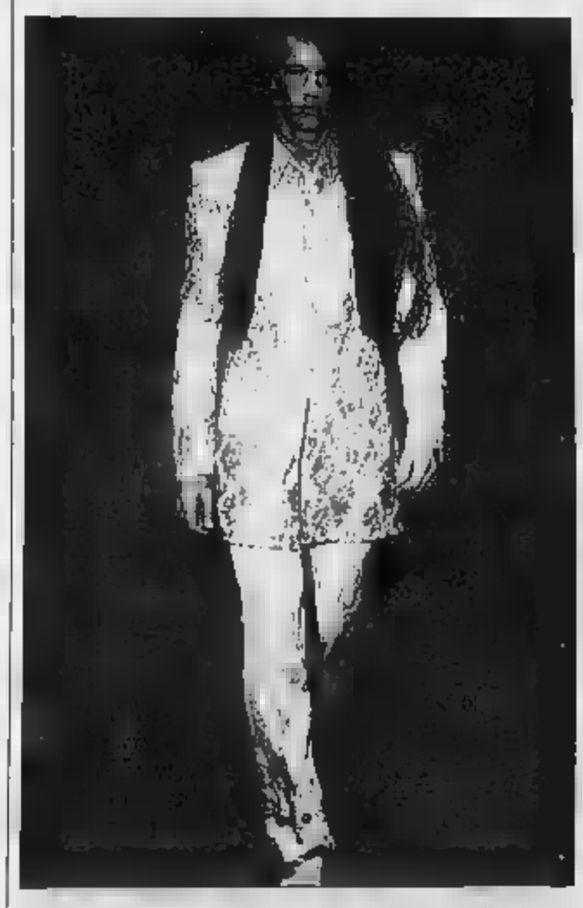

Viaggio in Oriente: la preziosità del pizzo doppiato unita alla costruzione sartoriale. Per chi ama il sapore di culture lontane

Pensando a Hollywood: tradizione e trasgressione per un insieme dove spiccano jabot plissettati e marroni inediti

Sogno a Las Vegas: trasparenze e ruches, ma anche organza iridescente per ricordare le mille luci abbaglianti della città

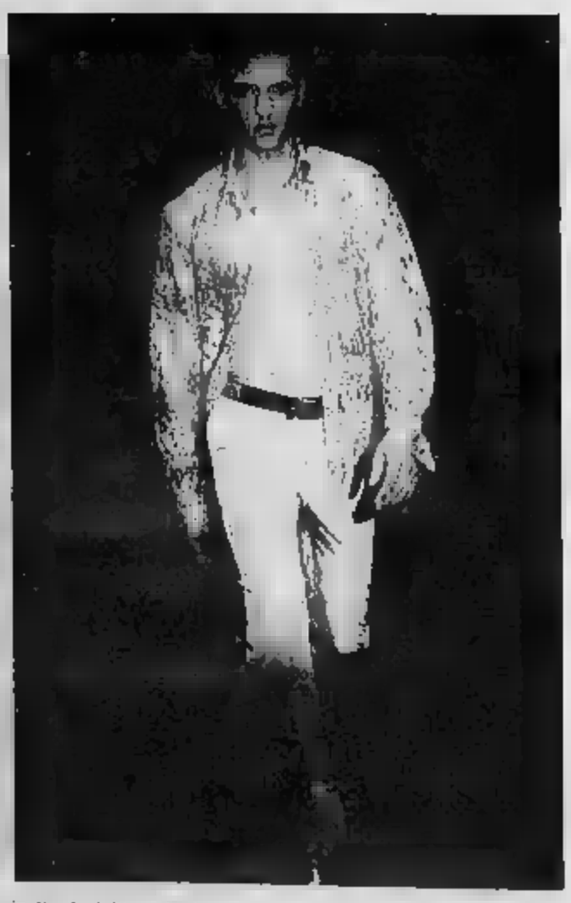

Sulla via dell'oro: la classica camicia, ma realizzata in pizzo gold, come pure i sottili pantaloni che slanciano la figura

"Couture" per un sì da sogno

Come quelle hollywoodiane della Ingerman

Un abito per il giorno del sì della linea Carlo Pignatelli Couture

Un capo in taffetas metallico della linea Carlo Pignatelli Couture

Linea Couture per Carlo Pignatelli significa spose da sogno, matrimoni importanti. Come quello che lo stilista ha firmato per Randi Ingerman, curando dall'abito al più piccolo dettaglio. Celebrato sulle spiagge della Jamaica, è stato uno degli eventi più mondani e originali dell'anno scorso. L'abito dell'attrice americana, fotografato da molti rotocalchi, ha richiesto una settimana di lavoro: il velo, lungo quattro metri, era tempestato di pietre Swarowsky e bordato di pizzo rebrodè, lo stesso adoperato per il corsetto molto scollato. Mentre la linea della gonna scivolata evidenziava la silhouette slanciata della sposa. Il colore? Bianco, come del resto la maggior parte della collezione, animata anche dalle sfumature dell'ambra. Anche il seguito degli sposi era griffato Carlo Pignatelli. Tre i tessuti della collezione primeggiano organze metalliche, taffettà lucenti e preziosi pizzi ricamati. Oltre a basarsi su specifiche materiche, gli abiti della collezione Couture sono dei virtuosismi del taglio, cari alla lunga esperienza del sarto. Carlo Pignatelli crea forme e proporzioni millimetricamente perfette, che danno alla donna la sensazione di sfoggiare un capo cucito su di lei. Ma chi desidera un pezzo unico può rivolgersi all'atelier di Torino, dove realizzano anche su misura.

Randi Ingerman con il marito

Afef, Natasha Stefanenko e Samantha De Grenet con Carlo Pignatelli

Matrimonio trendy con "Fiorinda"

Per ragazze attente ai capricci della moda

Una proposta della collezione di Fiorinda by Carlo Pignatelli

Morbidi drappeggi per una mise Fiorinda by Carlo Pignatelli

Fiorinda by Carlo Pignatelli è una collezione dedicata alle spose più trendy. La sua caratteristica quindi è un forte contenuto fashion, pur conservando forte tradizione sartoriale, da sempre cavallo di battaglia della maison. Per questa stagione lo stilista ha presentato costruzioni sartoriali e fluide sovrapposizioni, per un look speciale tipico della moda. Primeggia l'avorio in tutte le sue sfumature più calde, l'azzurro polvere, le tinte terrose e il rosso passione. Quest'ultimo è proprio quello che ha trionfato nel settembre scorso a Salsomaggiore, addosso a Daniela Ferolla, Miss Italia 2001. Assieme alle altre cinque finaliste, la Ferolla ha regalato al pubblico televisivo una sfilata suggestiva che ha visto protagonisti il tulle e il taffetà stropicciato. E ancora, satin, damascati e mikado, tramati d'oro e argento. Non manca la garza di lino, insolitamente preziosa grazie a finissaggi ricercatissimi che il sarto studia con i più importanti tessutai. A suggellare la preziosità dei tessuti, si aggiungono anche giochi scintillanti di ricami tono su tono e di pizzi in seta inusuali. Infine, il fiore in seta come dettaglio (magnolie e papaveri) per questa sposa moderna che, nonostante la passione per i veloci trend della moda, non dimentica un tocco di tradizione romantica.

Miss Italia 2001, Daniela Ferolla

Mamme e amiche alle nozze

Un completo Carlo Pignatelli Cerimonia Donna

Un altro modello Carlo Pignatelli Cerimonia Donna

Un'eleganza sussurrata al posto dell'ostentazione a tutti i costi. Per tutte le donne e per tutte le taglie. Questa la filosofia della collezione Carlo Pignatelli Cerimonia Donna primavera/estate 2002.

«Dopo anni di su misura esclusivamente per il mio atelier di Torino, ho pensato ad una collezione per la grande distribuzione, adatta a tutte le donne, comprese quelle che nella realtà non hanno un fisico da modella. Ho cercato insomma, di dare la possibilità a chi deve vestirsi per una importante occasione come la cerimonia, anche nel quotidiano la giusta soluzione con una vestibilità adatta a tutte che faccia sempre a proposito e belle sempre. Non a caso ho studiato a lungo le proporzioni, aiutato anche dal know-how di un'azienda italiana leader nel conformato femminile», spiega Carlo Pignatelli.

La collezione rappresenta un modo di vestire naturale che fa dei nuovi materiali il cuore di una linea moderna, dedicata a mamme, sorelle e amiche degli sposi. Sono dunque lini spalmati, cady e satin inconsistenti con manto piumato e georgette a profusione. Tutti tessuti addolciti ed impreziositi da applicazioni e ricami come margherite laserate, cascate di ramage, tulle spalmato e polveri di jais o coralli dipinti a mano. Le linee sono fluide, ad eccezione delle giacche sartoriali anche nella versione più informale. La scelta è all'insegna dei toni pastello: glicine e sabbia. Ma anche bianco nero.

Le spose testimonial

Tre donne celebri per la sposa di Carlo Pignatelli: Nina Moric, Kartika Luyet e Ramona Badescu

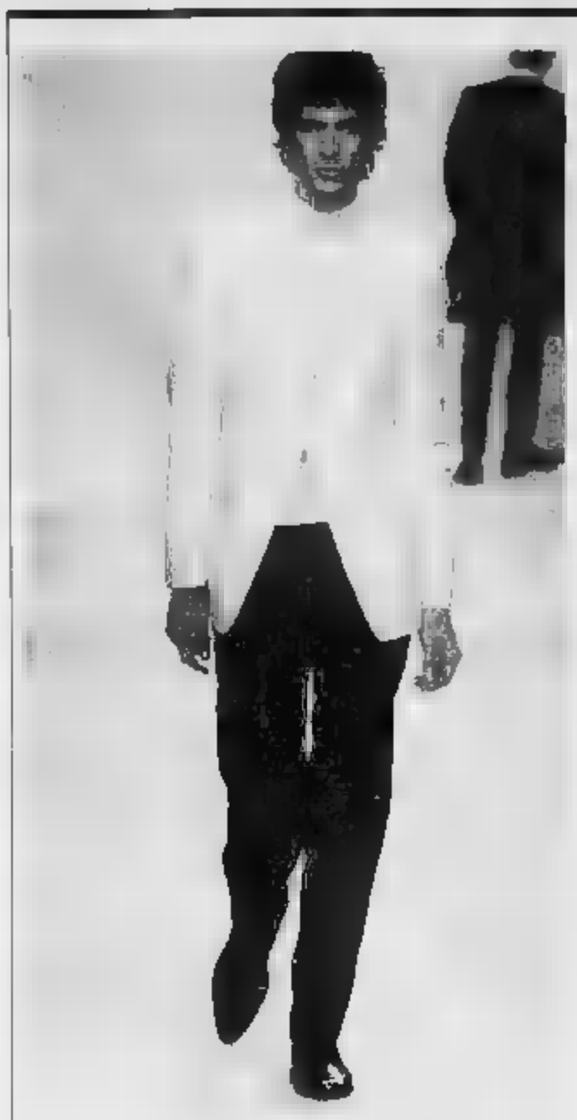

Il colore del ghiaccio per fare il verso allo stile dei Beatles

La giacca lunga di Pignatelli nell'edizione senza collo

Il lusso garbato [illegible] cachemire e dei breitcheiwairz

Un cardigan in maglia da accostare a pantaloni [illegible] tweed

Outside, quando lo sport si intreccia al formale

La neonata linea fonde la tradizione sartoriale con il nuovo lusso

Lo sport entra nel guardaroba formale, ma anche la tradizione lo contamina. In questo scambio di ruoli nasce Outside, linea di Carlo Pignatelli dedicata all'uomo contemporaneo. I capi Outside saran- in vendita il prossimo autunno, ma già una piccola selezione è disponibile in boutique da adesso. Si tratta di giacche in pelle, golf, pantaloni. Tutti all'insegna della comodità e [illegible] trend [illegible] attuali. La collezione ha debuttato sulle passerelle di Milano Moda Uomo lo scorso g[illegible]. E in platea, ad applaudirla, c'erano [illegible] Zero (che indosserà i capi nell'imminente tour italiano), Fabrizio [illegible] vanelli, Simona Ventura e Stefano Bettarini (testimonial [illegible] linea Cerimonia). Più una rosa dei giocatori della Juve che si sono presentati anche per promuovere insieme con Carlo Pignatelli il progetto di beneficenza "Sogno per il Gaslini", volto ad ampliare l'ospedale infantile genovese.

«La purezza dei gelidi inverni e lo spirito degli Anni Sessanta. Queste le chiavi di lettura che danno vita a [illegible] collezione soft, dove l'estetica attuale e la tradizione delle lavorazioni si impasta- [illegible] il gusto [illegible] bel vestire», spiega Carlo Pignatelli che ha giocato sia su volumi over-size, sia su linee asciutte. La sartorialità [illegible] una volta, diventa il fulcro di uno stile che sposa i tic estetici [illegible] Beatles a quelli di James Bond.

Comfort e libertà, tipiche dell'abbigliamento sportivo, caratterizzano invece una silhouette più morbida e lontana dal corpo, tipica dello street-style. Tanti i pantaloni stretti e corti, da abbinare oggi con giacche dai revers classici, anche di pelliccia, domani con modelli girocollo che ricordano certi completi indossati ai tempi d'oro dai ragazzi di Liverpool. Anche la tuta è riveduta e corretta con materiali tipo il cachemire, mentre le camicie sono morbide e i cappotti decisamente grandi. I tessuti pesanti e leggeri si alternano e si sovrappongono: lane, pannì, tweed, flanelle. Due i tipi di pelliccia usati: persiano e breitcheiwairz, come antidoto alle temperature invernali. Mentre i colori si ispirano a un recente viaggio dello stilista in Siberia: bianco, torba, grigio ardesia, cacao e cannella.

Niente uomini in sottana? «Stavolta no - scherza Carlo P[illegible] - ma in passato mi è capitato di presentare una reinterpretazione di gonne pareo e dei sarong. Non a caso il Victoria and Albert Museum di Londra espone alcuni dei miei esemplari nell'attuale mostra "Men in Skirt" che chiuderà i battenti il 12 maggio».

Accessori: la punteggiatura dell'abito

Camicie, gemelli, scarpe...completano l'abbigliamento

Markus Schenkenberg testimonial dell'intimo - Una camicia romantica

Stefano Bettarini versione gitano per la linea di camicie Carlo Pignatelli

Oggi gli accessori firmati Carlo Pignatelli costituiscono circa il 15% del fatturato globale della griffe torinese. E comprendono tutti quei pezzi che affiancano gli abiti da donna e da uomo per puntoggiare le [illegible] da [illegible] che hanno reso famoso il sarto. Cinture, scarpe, agende, [illegible] cie, intimo e gemelli, da sempre curati con [illegible] studio maniacale di forme e materiali. Non si tratta di semplici complementi, bensì [illegible] pezzi dotati [illegible] forte autonomia. «Oggi - dice Carlo Pignatelli - grazie alle mie pubblicità, gli [illegible] entrano nei miei negozi chiedendo [illegible] look. Addirittura decidono di vestirsi come le coppie che presento nelle foto oppure con gli abiti che ho realizzato per matrimoni famosi. Si può parlare di una riedizione del total look, ma completamente re-inventato. Attraverso i miei prodotti suggerisco un gusto, uno stile; cerco di dare la possibilità [illegible] persona di scegliere in piena libertà l'immagine che meglio gli si adattas». Il neo romanticismo è la tendenza di stagione. Ritornano ruches, jabots e plissé, ma in chiave moderna. [illegible] quelli del famoso "cravattone" di Pignatelli, un mix tra i classici plastron e Ascot, che proprio lo stilista ha inventato.

Calcio, un amore da sempre

E' il sarto che ha rivoluzionato le divise

Uno statuario Stefano Bettarini in costume [illegible] bagno

Ravanelli esulta dopo un gol

Carlo Pignatelli e il calcio, un sodalizio che dura da anni. Nel '95 per la Juve disegna le divise ufficiali, regalando ai tanti tifosi la possibilità di vestirsi come i loro idoli. Poi, la Nazionale Italiana, l'Olympique Marsiglia, il Torino e oggi il Watford [illegible] squadra [illegible] Elton John, allenata da Gianluca Vialli, si [illegible] rivolti al sarto.

Ma non basta. E' Pignatelli [illegible] per primo [illegible] sfilare le star del pallone. [illegible] con Cabrini, quindi Ravanelli, Boksic, Conte e [illegible] Zambrotta. «Ricordo - dice Carlo Pignatelli - la sfilata a Tokyo nel [illegible] per presentare la mia collezioni in [illegible] della vittoria della Juventus della Coppa Intercontinentale. Un elegantissimo Padovano sfilò [illegible] fronte [illegible] fan in delirio». Ma le divise non solo hanno portato molta pubblicità, hanno segnato una piccola rivoluzione: «Per la prima volta, dopo un secolo di storia, riuscii a far abbandonare il tradizionale blu delle divise calcistiche sostituendole con spezzati grigi e cravatte regimental ovvio», dice Pignatelli che [illegible] per promuovere le sue linee sceglie spesso come testimonial calciatori. Come Stefano Bettarini, da qualche stagione interprete della linea Cerimonia. Le sue foto in [illegible] da bagno hanno fatto il giro [illegible] mondo. Un'amicizia, quella tra il sarto e il giocatore del Venezia, inizia- [illegible] nel '98, al matrimonio [illegible] Simona Ventura, dove Stefano era vestito dallo stilista pugliese.

Una scarpa in vernice dalla punta affusolata

Cintura in vitello spazzolato con fibbia-logo

Un orologio di Carlo Pignatelli

Lo stilista posa accanto a Gianluca Zambrotta con la nuova divisa

CARLO PIGNATELLI
CERIMONIA
C A M I C I E
CARLO PIGNATELLI
Couture
Fiorinda
by Carlo Pignatelli
CARLO PIGNATELLI
classico
www.carlopignatelli.it
ACCESSORI
CARLO PIGNATELLI
OUTSIDE
CARLO PIGNATELLI
PRET A PORTER
CARLO PIGNATELLI
CERIMONIA
DONNA

LA FAO:

«Cancro, non ci sono prove sui pericoli delle patatine fritte»

Non convincenti che l'acrilamide, sostanza prodotta friggendo cuocendo alcuni cibi, provochi cancro negli Questo il commento della Fao, che invoca cautela sull'allarme patatine fritte a pane tostato, lanciato da uno studio svedese. «Gli effetti tossici dell'acrilamide - sottolinea la Fao - sono ben conosciuti. Questa sostanza può danneggiare il Dna e, ad alte dosi, ha effetti sul sistema neurologico su quello riproduttivo. La prolungata esposizione ha effettivamente causato il cancro topi di laboratorio, è mai stato dimostrato in maniera convincente che provochi anche nell'uomo. L'Agenzia internazionale per la ricerca sui tumori (Iarc) - ricorda la Fao - classifica l'acrilamide come "probabile cancerogeno per uomini"».

Rientra l'allarme per le patatine fritte

CASSAZIONE

Multe salate commercianti che lasciano al sole l'acqua minerale

Multe ai commercianti che espongono l'acqua minerale al sole - nelle bottiglie di plastica in quelle vetro - anche nel caso cui l'esposizio solare non abbia alterato qualità del liquido. Lo sottolinea Cassazione. La condanna potrebbe essere anche più severa arrivare all'arresto. La Suprema Corte ha infatti confermato la condanna penale di 600 mila lire di ammenda nei confronti di Giovanni G., direttore dell'iper-mercato «Euromercato» Grugliasco (Torino) (appartenente al gruppo «GS») per aver tenuto 102 mila bottiglie di acqua minerale «in PET in cattivo conservazione, e particolare per aver depositato le bottiglie all'aperto esposte alla luce solare».

ENTRA NEL VIVO LA MISSIONE «MARCO POLO»

Aggancio riuscito nello spazio Vittori ormeggia la «Sojuz»

Il secondo astronauta italiano è arrivato alla Stazione spaziale internazionale sulla navetta russa
Il terzetto è stato accolto con un pranzo e un bicchiere di cognac, poi sono cominciati i lavori

Antonio Lo Campo

ROMA

Il "Taxi Flight" della missione "Marco Polo" è arrivato puntuale a destinazione, e un altro italiano, Roberto Vittori, dalle 11 e 29 (ora italiana) di ieri mattina, è entrato nella stazione spaziale internazionale, dove vi resterà per una settimana. La capsula russa "Sojuz Tm-34" si era agganciata con puntualità cronometrica un'ora e mezza prima al boccaporto del modulo russo "Zarija" dopo una manovra automatica, controllata manualmente solo nella fase finale dal comandante Jurij Gidzenko che era coadiuvato con grande attenzione da Roberto Vittori.

Ad attendere Vittori, Gidzenko e il cosmo-turista sudafricano Mark Shuttleworth sulla stazione, c'erano i tre astronauti che abitano la stazione spaziale dallo scorso autunno: il russo Jurij Onufrienko, e gli americani Dan Bursh e Carl Walz. Da terra, in particolare al centro spaziale "Korolov" Mosca, scrosciavano gli applausi e giungevano le immagini, un po' disturbate, delle consueto scene di abbracci e pacche sulle spalle i cinque astronauti di professione e il turista delle stelle. «Benvenuti a bordo: siamo contenti di vedere finalmente delle facce nuove» ha commentato Carl Walz.

«E' straordinario qui - ha commentato Vittori in collegamento Il centro di controllo di Mosca -, possiamo finalmente muoverci in spazi più ampi. Vorrei ringraziare tutti coloro che mi hanno supportato per far sì che io sia qui, a cominciare dalle agenzie spaziali italiana ed europea, e all'aeronautica militare. Per me è un'onore portare la bandiera italiana ed europea alla stazione spaziale».

L'Ambasciatore italiano a Mosca, Gianfranco Facco Bonetti, parlando con Vittori dal Mission Control gli ha risposto: «Siamo emozionati ed orgogliosi di quanto sta facendo. Le porgo il saluto di tutti gli italiani e la attendo in ambasciata dopo la missione. Sarà lei a scegliere il menù che preferisce...». Da Mosca giunte a Vittori anche le felicitazioni del Direttore Generale dell'Esa Antonio Rodotà e del Presidente dell'Agenzia Spaziale Italiana Sergio Vetrella. E a proposito di menù, l'equipaggio della stazione ha accolto quello della Sojuz con un bicchierino di cognac e un pranzo di benvenuto. Mit naturalmente con il solito cibo preparato per la missione, e non certo con la cucina di "Chez Maxim".

La Sojuz, che era partita 48 ore prima dalla rampa numero 1 del cosmodromo di Bajkonur, aveva effettuato un inseguimento orbitale perfetto, e si erano rese necessarie pochissime correzioni di rotta per poterla portare sulla giusta traiettoria di rendez-vous con la base orbitante, che orbita a 386 chilometri di quota e a 51 gradi di inclinazione sull'equatore.

Shuttleworth, da parte sua, che già giorni scorsi era stato salutato dall'ex presidente sudafricano Nelson Mandela come «il primo afronauta»

Con loro il cosmoturista sudafricano, un ricco informatico 28 anni che finanzia l'impresa

«Una sfida che l'Italia vuole vincere» Il rientro sulla Terra è previsto per il 5 maggio

storia, ha potuto scambiare qualche battuta con sua madre - in trepida attesa a Koroliov - e, in collegamento da Città del Capo, con l'attuale presidente Thabo Mbeki. Con Mbeki non è mancato neppure sparietto. Il presidente gli ha chiesto notizie del pranzo di benvenuto e Shuttleworth gli mostrato una scatoletta già con etichetta in caratteri cirillici. «In russo c'è scritto patate e maiale», ha detto, felice di mostrare i suoi progressi linguistici.

Come il «turista» americano Dennis Tito, anche il giovane sudafricano - che ha fatto fortuna in pochi anni grazie a Internet - ha sborsato all'ente spaziale russo milioni di dollari per il biglietto di andata e ritorno dalle stelle, ma già si appresta a essere ripagato in patria con il titolo di eroe nazionale. Prima, però, dovrà dedicarsi a partire da domani - come il professionista Vittori - a una serie di esperimenti scientifici; compreso uno sulle cellule embrionali commissionatogli da sudafricani impegnati in ricerche per farmaci contro l'Aids, autentica nazionale.

La capsula Tm-34 resterà agganciata alla stazione spaziale per mesi come "scialuppa di salvataggio" in soccorso alla stazione spaziale, dato che può comodamente riportare a terra tre astronauti, cioè il numero di "abitanti" che attualmente la base orbitante può accogliere, in attesa del completamento della struttura prevista. Vittori, Gidzenko e Shuttleworth rientreranno sulla Terra domenica 5 maggio con la Sojuz Tm 33 attraccata lo scorso autunno stazione spaziale equipaggio franco-russo.

MERCURIO, VENERE, MARTE, GIOVE E SATURNO VISIBILI A OCCHIO NUDO

Meno code con i pianeti allineati

«L'evento favorisce l'armonia fra gli uomini»

scienza

Paolo Passarini

corrispondente da LONDRA

Ci siamo. Durerà poco, ma sarà bellissimo. Il mondo sarà migliore, più armonioso, quasi come nell'immaginaria utopia di Shangri-là. Lo assicurano alcuni astrologi: grazie all'allineamento tra i cinque pianeti visibili a occhio nudo che si verifica da ora fino all'inizio di giugno, le code ai supermercati saranno più corte e più fluide, il traffico più leggero e tutti si sentiranno meglio.

I cinque pianeti (Mercurio, Venere, Marte, Giove e Saturno) stanno per raggrupparsi in modo visibile sulla stessa parte del sole. E' un fenomeno che si verifica una volta ogni secolo. Il fatto è incontestabile. «La gente sarà in grado di vedere ad occhio nudo i pianeti allinearsi circa 45 minuti dopo il tramonto», ha confermato alla «Reuters» Robert Warren del Royal Observatory di Greewich. Coloro che osserveranno attentamente il cielo dovrebbero essere in grado vedere i pianeti sorgere dall'orizzonte occidentale raggruppati un arco di 10 gradi di cielo, vale a dire più o meno la larghezza di un pugno tenuto alla distanza dal braccio. Proprio perchè questo particolare allineamento si verifica raramente, i telescopi degli astronomi sono adesso già tutti puntati ovest.

Gli astrologi: «Si modifica l'inconscio con benefici al sistema nervoso della gente»

Ma, mentre gli astronomi osservano, gli astrologi, come è giusto, si lanciano presagi e previsioni. «Il raggruppamento dei cinque pianeti visibili a occhio nudo in congiunzione altri influssi cosmici modificherà profondamente l'inconscio umano collettivo», ha predetto l'astrologo Walter Berg. L'oroscopo generale del prossimo 30 aprile, per fare un esempio, segnala già un'armonia umana molto accresciuta e una maggiore disponibilità al lavoro di squadra. E questi fatti, anche forse Berg avrebbe potuto spiegare meglio quali sono quegli «altri influssi cosmici» che, in congiunzione con l'allineamento dei pianeti, produrranno questo ammirabile effetto. L'astrologo ha parlato in generale di il particolare movimento dei pianeti agirà sul campo magnetico solare che a sua volta agirà sul campo magnetico della terra, influenzando così, peraltro un po' misteriosamente, «il sistema nervoso centrale della gente». Ma insomma: «Si manifesterà chiaramente -garantisce Berg- in code più corte nei supermercati, strade più quiete e gente più disposta ad andare d'accordo, come tutto marciasse ordinatamente al passo». Occhio alle code, quindi.

Qualche indicazione un po' più specifica di quelle fornite da Berg è venuta dalla signora Joyce Hopewell («nomen omen», che il cognome significa «sperabene»), che ha parlato per conto dell'«Astrological Psycology Institute»: «Il punto è la costellazione dei Gemelli, che, come è noto, governa ogni forma di comunicazione».

Ma, come sempre, gli scettici resistono. «Completa spazzatura -commenta, per esempio, Robert Massey, un astronomo del Royal Observatory.- E' bizzarra questa teoria di un impatto di qui tipo da parte dei pianeti sull'umanità. Certo, se fossero in grado di produrre la pace mondiale, sarei molto impressionato. Ma dubito che succederà». In ogni caso, perchè scaldarsi? Basta aspettare un po' e vedere succede: la verifica il principio cardine della scienza?

LE RISERVE AFRICANE HANNO DECISO DI DARE IL VIA LIBERA ALL'ABBATTIMENTO DEI CAPI IN SOPRANNUMERO MA SI CERCANO ALTERNATIVE COME LA PILLOLA ANTICONCEZIONALE

La disperata battaglia per la sopravvivenza degli elefanti

Isabella Lattes Coffmann

E' deplorevole -scriveva all'inizio del secolo scorso un famoso naturalista tedesco- che animale intelligente l'elefante venga massacrato perché creature poco più intelligenti di lui possano giocare a biliardo con palle d'avorio ricavate dalle zanne". Era l'epoca in cui la caccia grossa imperversava e minacciava di portare all'estinzione il più grande mammifero terrestre vivente.

E pensare che alla fine del XIX secolo immensi branchi di elefanti popolavano l'Africa. Gli indigeni ne uccidevano qualcuno occasionalmente con mezzi primitivi, ma le zanne non avevano allora alcun valore commerciale. Si può dunque immaginare quale fosse la sorpresa dei primi avventurieri europei e dei trafficanti arabi, quando trovarono interi villaggi circondati a mo' di protezione, da palizzate di d'elefante. Naturalmente se ne impossessarono e le portarono via. Ma quando le riserve si esaurirono, per far fronte alle crescenti richieste del mercato, pensarono che la soluzione migliore era quella di andarlo a cercare alla fonte, vale a dire nella bocca degli elefanti. Si incominciò così un grande stile che si può paragonare soltanto a quello dei bisonti d'America. Venivano abbattuti circa centomila elefanti all'anno e l'area di distribuzione dei proboscidati si restringeva a vista d'occhio.

Intanto, nel mondo intero l'opinione pubblica incomincia a preoccuparsi della sorte degli elefanti e le amministrazioni coloniali dell'epoca sono costrette a intervenire. Alla fine della prima guerra mondiale viene proibita la professionale nelle colonie inglesi. Quindici anni dopo fanno altrettanto le colonie francesi. Quando infine il massacro cessa, gli elefanti superstiti sono ridotti a un centinaio di migliaia rifugiati nelle più remote e inaccessibili. Ma la specie è vigorosa e la popolazione si sce di un tasso annuale del 7 per cento. Alla fine della seconda guerra mondiale si stima vi siano in Africa circa 200mila elefanti. Però, non appena la maggior parte dei paesi africani conquistano l'indipendenza, le maglie della sorveglianza si allentano e si moltiplicano invece i fucili, col risultato che gli elefanti vengono sterminati in molte regioni che avevano ripopolato. L'avorio, che aveva perduto ogni valore commerciale dopo la scoperta dei materiali sintetici più resistenti e più facili da lavorare, diventa oggetto di forte domanda da parte degli artigiani giapponesi, incalzati dalla richieste dei turisti innamorati delle "cinoserie".

Nonostante le norme per proteggere gli elefanti è di nuovo allarme bracconaggio

Uno degli ultimi rifugi della grande fauna Africa è la Repubblica Centrafricana. Secondo le stime ufficiali, nel 1970 ci vivevano circa 20mila elefanti. In meno di due anni ne vengono abbattuti 5000 e rispettive sono esportate via in Europa. E le cifre ufficiali non tengono conto delle esportate per via terrestre. Nella maggior parte dei 36 paesi africani in cui è ancora presente, la situazione dell'elefante è pessima.

Incomincia così l'altalena dell'embargo sull'avorio, nonché lo scatenarsi delle polemiche. Nell'ottobre del 1989 la maggior parte dei paesi africani dichiarano illegale il commercio internazionale dell'avorio. Ma tutti sono d'accordo. Vi si oppongono Zimbabwe, Malawi, Botswana, Sudafrica e Namibia, paesi nei quali, anziché diminuire, la popolazione elefantina è aumentata nella di circa il 5per cento all'anno. Grazie a efficace repressione del bracconaggio. E questi paesi hanno tutto l'interesse a smaltire le grandi di che si accumulate negli anni dell'embargo. Così, tra controversie e dibattiti, si arriva nel 1997 ad un alleggerimento dell'embargo, consentendo che le esportazioni dalle zanne possano ricominciare 18 mesi dopo. Gongolano i bracconieri che riprendono la caccia di frodo, sicuri di poter rifilare i nuovi bottini tra le vecchie scorte. Tanto, sulle ne vi è l'etichetta di provenienza.

Anche l'istituzione di parchi e di riserve ha i suoi risvolti negativi. In natura, quando una popolazione di elefanti la ridell'habitat, si sposta in cerca di nuovi pascoli. Ma gli elefanti confinati in una riserva non hanno questa possibilità di spostamento. E allora martellano il territorio, abbattendo e sradicando alberi, facendo terra bruciata della vegetazione, rendendo la riserva inabitabile altre specie, ma anche a .

Quando un parco può contenere solo un certo numero di elefanti, il surplus è eliminato. E gli amministratori delle riserve hanno dovuto arrivare alla sofferta decisione del "culling", cioè l'abbattimento dei capi in soprannumero. Una pratica crudele che traumatizza gli altri membri del branco. Per cui si cerca di trovare soluzioni alternative meno disumane. C'è chi ha lanciato l'ipotesi di una pillola anticoncezionale per l'elefantessa e l'esperimento, che però ha dato negativo. Il rimedio si è dimostrato peggiore del male. La pillola a base di estrogeni mantiene le elefantesse in un falso estro continuo (quello vero si manifesta ogni quattro anni), per cui attirano un codazzo di spasimanti che s'illudono di trovarsi in presenza di una femmina in calore! E intanto il bracconaggio ha ripreso vigore in barba a tutti i regolamenti protezionisti.

ACQUA LURISIA.
GESTO QUOTIDIANO.

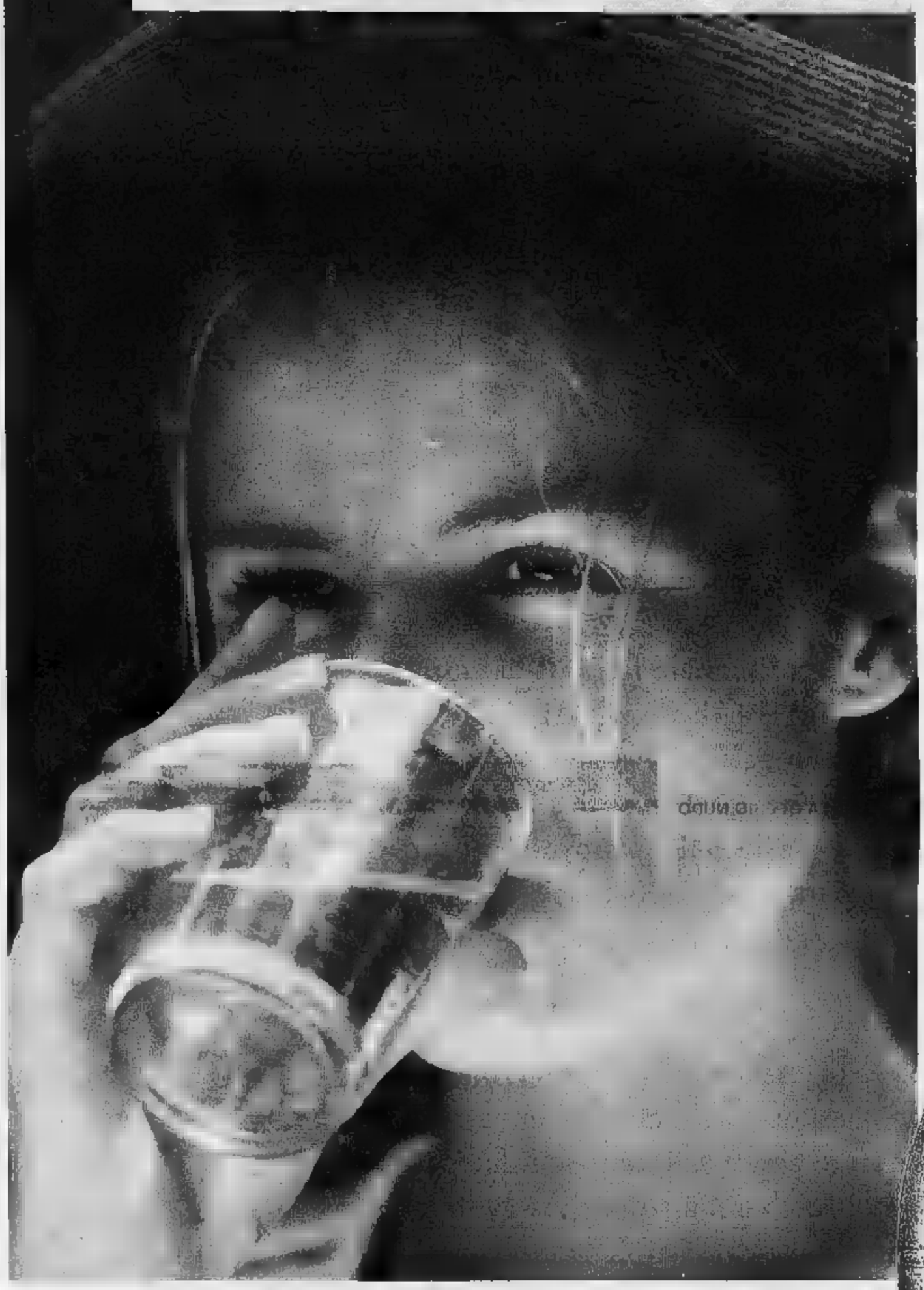

L'ACQUA ITALIANA PIÙ BEVUTA A NEW YORK (dati ICE)

ACQUA MINERALE NATURALE
FONTE S. BARBARA DI
LURISIA

L'acqua della sorgente S. Barbara, minimamente mineralizzata, è tra le più leggere al mondo. Contiene, infatti, un residuo fisso di soli 36 milligrammi per litro. Oltre ad una tra le più basse quantità di sodio.

www.lurisia.it

European Stars

FESTIVAL CROCIERE
"Dai grandi ai piccoli della terra"

Festival Crociere festeggia l arrivo della sua nuova nave "EUROPEAN STARS", gemella di "EUROPEAN VISION" che ha ospitato nel luglio 2001 i Capi di Stato del G8.

Lo fa rinunciando alla tradizionale festa di battesimo e scegliendo di finanziare l avvio di "GASLINI INTERNATIONAL", un progetto di assistenza pediatrica studiato dalla Fondazione Gaslini e destinato a fare dell Istituto Giannina Gaslini di Genova il punto di riferimento di un programma di formazione, assistenza ■ cura ■ favore di ospedali pediatrici del Mediterraneo e dei paesi in via di sviluppo.

È questo il primo passo di una collaborazione tra Fondazione Festival ■ Fondazione Gaslini, ma anche di un impegno forte che Festival ha deciso di assumersi nell assistenza ai più piccoli della terra, nel solco della straordinaria, secolare tradizione dei filantropi genovesi, riportando Genova al centro dello scenario mediterraneo ed europeo.

fondazione FESTIVAL™

Fondazione Gerolamo Gaslini

Da rifare l'assemblea di Vivendi Universal

Annullata l'assemblea generale di Vivendi Universal, Pierre Lescure potrebbe chiedere la reintegrazione sulla poltrona «patron» di Canal Plus. Tutto da rifare dunque per Jean-Marie Messier: l'assemblea generale che tre giorni l'ha riconfermato al timone del colosso Vivendi Universal dovrà infatti essere rifatta, visto che quella 24 aprile è stata annullata per un clamoroso sabotaggio ai sistemi di voto all'origine quale, dice comunicato, ci sarebbe «verosimilmente» un atto di pirateria.

LE BORSE		LE MONETE	
MILANO		DOLLARO/EURO	
23501	-573	1,1147	-0,0107
NEW YORK Dow Jones		YEN/EURO	
9916,33	-340,78	0,8679	+0,0052
LONDRA F. Times		EURO/DOLLARO	
5159,00	-82,60	0,8971	+0,0085
TOKYO Nikkei. O.		EURO/YEN	
11541,39	+29,38	115,22	+0,70

Cattolica: più profitti, vertici confermati

L'assemblea della Cattolica Assicurazione ha approvato il bilancio 2001, chiuso con un utile netto consolidato di 52,5 milioni di (+10,9%). Il dividendo, pari a sarà messo in pagamento dal maggio. L'assemblea ha poi confermato il consiglio d'amministrazione, che, a sua volta, ha confermato alla presidenza Giuseppe Comadini e alla vice presidenza, Danilo Andriolli. In sede straordinaria l'assemblea ha approfusione per incorporazione di Cattoli- Partecipazioni Assicurative.

IL PRESIDENTE SI PROPONE IL RUOLO DI TRAGHETTATORE SENZA POTERI OPERATIVI. I CONTI 2001 CHIUSI IN ATTIVO PER 1,1 MILIARDI DI EURO

Generali, Gutty lascia spazio ai giovani del Leone

Via Cerchiai, arrivano Perissinotto e Balbinot

I principali azionisti del Leone
- Mediobanca (13,721%)
- Capitalgroup (2,198%)
- BancaItalia (4,472%)
- Goldman Sachs International (2,979%)
- Chase Manhattan Bank (3,102%).

I conti di gruppo nel 2001
- Raccolta premi consolidata 45,5 euro
- Utile consolidato 1,1 miliardi
- Dividendo 0,28 per azione (0,25 lo scorso anno)

La capogruppo nel 2001
- Utile netto della capogru (+16%) milioni di euro
- La raccolta premi 5,16 miliardi di euro (+6,3%)
- Investimenti 29,085 miliardi (+19,7%)
- I redditi da investimenti 1,429 milioni (+14,4%)
- Il patrimonio netto 7,56

L'IDENTIKIT DELLE GENERALI

I nuovi vertici
- Presidente: Gianfranco Gutty
- Vicepresidenti: Francesco Cingano e Antoine Bernheim
- Amministratori delegati: Giovanni Perissinotto e Sergio Balbinot
- Comitato esecutivo: Gutty, Cingano, Bernheim, Balbinot, Tito Bastianello, Paolo Blasi, Gerardo Broggini, Piergaetano Marchetti e Perissinotto.

Collegio sindacale 2002-2004
- Presidente (confermato): Gianfranco Barbato
- Componenti: Alberto Nicola Nagel, Gaetano Terrin, Paolo D'Agnolo e Maurizio Cornoli.

Flavia Podestà
Inviata a TRIESTE

Alle Generali, con l'uscita di scena Fabio Cerchiai - ridotto da vicepresidente amministratore delegato a semplice consigliere - e la nomina ad amministratori carichi di deleghe di Giovanni Perissinotto e Sergio Balbinot, sboccia la stagione dei quarantacinquantenni. Una bella novità, se non fosse che la preoccupante velocità dei ripensamenti manageriali, le modalità dell'avvicendamento e la penuria di spiegazioni circa le sue reali motivazioni, costringono a ritenere che - a dispetto della voglia di stabilità del mercato in una fase economica ancora tutta consolidare; del bisogno di certezze della pla- del pubblico risparmio; delle pressioni della comunità finanziaria per la strategica e la solidità degli assetti di comando - per le Generali sia ancora giunta l'ora del ritorno alla normalità, con la conseguente chiusura del capitolo dei ribaltoni più o meno grandi, confezionati negli ultimi tempi con cadenza annuale. n'è avuta conferma ieri, nel corso dell'annuale riunione soci e durante successiva conferenza stampa top management del Leone di Trieste.

L'assemblea ha liquidato rapidamente e maggioranza assoluta i conti del 2001: a favore del bilancio, chiuso a livello dato con utile netto di 1,1 miliardi euro, e riparto dell'utile con la distribuzione di un dividendo unitario di 28 centesimi di euro (in pagamento dal 23 maggio), ha votato il 99,66% del capitale. Ma riunione non ha avuto nulla di tradizionale perché, dopo lo stillicidio di indiscrezioni sugli annosi giri di valzer al vertice del gruppo assicurativo, accavallatisi per tutta la settimana, ieri a Trieste il piatto forte è stato l'autodifesa di Gianfranco Gutty.

Il presidente, che formalmente poteva apparire quasi dimezzato dopo che il consiglio ha confermato per lui la perdita della qualifica di amministratore delegato (pur lasciandogli le deleghe per la comunicazione e il legale), ha rivendicato con forza la paternità di tutto: dell'addio, obtorto collo consensuale, a Cerchiai nome di una più forte sintonia nel team di vertice; della «rinuncia» ruolo di consigliere delegato (che - sottolinea con ironia - gli consentirà «di lavorare un po' meno» in nome della necessità di semplificare un vertice altrimenti pletorico con un presidente, tre vicepresidente, tre amministratori delegati, e della miglior «definizione dei ruoli delle responsabilità»; della benedizione per l'approdo in plancia di comando di «due quaranta-cinquantenni» la qualifica di amministratori delegati, in nome del «ringiovanimento» dei quadri e di una «maggior efficienza» della gestione.

«Le Generali sono un gruppo importantissimo che necessita di uomini capaci di governare il cambiamento, coniugando la continuità dell'azienda con la proiezione sul futuro», ha detto il presidente costretto dalle pressi- richieste degli azionisti ad affrontare il nodo del nuovo ribaltone quasi in apertura del dibattito. Per Gutty la «vastità sfide» che attendono le Generali - la cui redditività nel 2001 è stata inferiore alle attese e la cui valorizzazione in Borsa sta perdendo terreno da quasi quindici mesi - non può «automaticamente» tradursi in una dilatazione del vertice: pena «il rischio di dispersione e la perdita di incisività dell'azione».

Di qui la sua decisione di ridurre a due - Perissinotto e Balbinot appunto - i «vertici operativi». qui anche la decisione riservasé il ruolo di «traghettatore» dei due giovani manager verso il successo: un ruolo reso possibile, però, dai robusti compiti di «indirizzo, controllo, coordinamento» tutte le attività del gruppo che Gutty ha chiesto per sé e che ha dal consiglio. Questa premessa è servita a Gutty per intonare le litanie della necessità che sulla plancia comando suprema delle Generali siano sempre uomini Generali»: nati in azienda o se immessi dall'esterno (nel 2001 ne sarebbero stati inseriti dieci in posizioni chiave) formati poi dentro le mura; le regole, le logiche del Leone triestino.

«Non è paura dell'esterno», giura Gutty, quanto piuttosto la convinzione che l'assorbimento della cultura della compagnia sia garanzia di «continuità e autonomia» per le Generali. Un'autonomia che il presidente dice di difendere anche verso gli azionisti più importanti, intrattenendo con loro «rapporti dialettici». La prova? «Le scelte attuali sono solo mie - scandisce Gutty - le ho concepite un anno fa, le ho comunicate agli azionisti quest'anno e gli azionisti le hanno avallate completamente». Alla base di tutto, ci sarebbe la rincorsa della creazione valore per i soci e il recupero della valorizzazione in Borsa: le Generali sono contendibili - conclude, infatti, il presidente - ma il rischio di take over ostili si scongiura con la capitalizzazione e quella attuale non è soddisfacente».

NEL PRIMO TRIMESTRE I PREMI SONO SALITI DEL 12,33%

Utile più che raddoppiato per la Reale

Bilancio ricco per la Reale Mutua Assicurazioni di Torino. Ieri l'assemblea approvato il rendiconto economico del 2001 che si chiude per la capogruppo con un utile netto di 60 milioni di euro, con un aumento del 110 per cento rispetto all'esercizio Come hanno sottolineato il presidente Carlo Albani Castelbarco Visconti e il direttore generale Piero Castelli, il si è aperto con un trend ancora positivo: nel primo trimestre i premi sono cresciuti del 12,33 per cento: aumento dovuto soprattutto al balzo rami Vita (+58,3 per cento); ma anche il Auto e i rami danni Auto, risultano crescita (del 2,5 per ciascuno). I premi globali del gruppo ammontano a 2.231 milioni di euro, quelli della capogruppo a 1.486 milioni di euro (1.072 rami danni; 414 rami vita). Durante l'esercizio 2001 gli assicurati hanno fruito di sconti per benefici mutualità per 9 milioni di euro. Il complesso degli investimenti patrimoniali società ammonta a 4.287 milioni di euro, in del 4,87 per cento rispetto al 2000. Nei giorni scorsi, l'assemblea soci della controllata italiana Assicurazioni hanno approvato il bilancio 2001 che evidenzia una perdita di 15,4 milioni di euro, determinata prevalentemente da costi gestionali straordinari correlati alla fusione con universo e da minusvalenze su titoli.

TUTTOSOLDI

Un mix per chi abbia il gusto di scommettere ma senza troppi rischi

Ho fatto, presso la Banca Antonveneta, investimento denominato «indice forza 8» con scadenza 2006, capitale garantito e cedola annua legata alla performance della peggiore azione di certo paniere. Che pensa? D.M. (via internet)

Glauco Maggi

L'AVVERSIONE al rischio tra i risparmiatori è la conseguenza dei periodi di Borse in calo, come negli ultimi due anni. In banca fioriscono così le offerte di prodotti che fanno perno sulla «salvaguardia del capitale»: a un pubblico che teme le azioni ma non si accontenta dei Bot, e rinuncia malvolentieri all'idea di perdere completamente l'eventuale boom, le banche offrono formule che abbinano la sicurezza di non perdere il capitale ad una scommessa di sapore azionario. L'investimento citato appartiene alla famiglia delle index linked, polizze assicurative a scadenza predeterminata che hanno natura puramente finanziaria (e infatti hanno perso il beneficio della detrazione fiscale quando la recente riforma previdenziale ha introdotto i fondi pensione e i piani individuali pensionistici).

Indice Forza 8 è il nome della serie di polizze emesse dall'otto- dalla Antonveneta Vita, compagnia controllata dalla banca omonima e dal Lloyd Adriatico (Allianz). La durata è di 5 anni e due mesi e il rendimento non è dato dall'andamento della gestione del fondo collegato alla polizza, come nelle normali polizze rivalutabili, fitte da quello dei fondi comuni sottostanti, per polizze unit-linked, index, sotto il cappello assicurativo c'è un binomio di prodotti finanziari identico a quello delle obbligazioni strutturate: un bond zero coupon e un warrant (o opzione).

Acquistando il primo, i promotori garantiscono di avere scadenza la somma per mantenere la promessa della restituzione del capitale: l'amministratore delegato Antonveneta Vita Stefano Gentili ci ha spiegato che, su 1000 euro investiti, circa 770 s per comprare il bond e riavere così 1000 euro alla scadenza. Con il secondo, che costa 140 euro, il cliente partecipa a una scommessa di borsa che funziona così: ogni anno egli incasserà una cedola lorda di importo variabile, pari all'8% del premio versato, aumentato (o diminuito) di un altro 8% (di qui il nome Forza 8) della performance positiva (o negativa) ottenuta dal peggiore tra i 15 titoli di un paniere di blue chips internazionali scelti dall'emittente. Se per esempio il peggiore titolo perde, alla fine del primo anno, il 50%, la cedola versata al cliente sarà del 4% (l'8% di partenza diminuito del 4%, che è il 50% dell'8%). Se al contrario il peggior titolo avrà dato il +10%, la cedola sarà dell'8,8% (l'8% aumentato dello 0,8%, che è il 10% dell'8%).

Ogni anno, l'operazione viene ripetuta per stabilire l'ammontare della cedola. Per essere un affare, la media delle cedole incassate dovrà essere più alta della cedola di un BTP 5 anni, oggi sul 4%, ma è impossibile saperlo prima. Se un'azione scende sotto l'80% della quotazione di partenza viene sostituita con un'altra: è una garanzia contro il fallimento di delle 15 società, evento che azzererebbe le cedole.

La casualità del mix titoli (tutti big: American Express, Oracle, Sanpaolo Imi, Deutsche Telecom, Nortel, Suez, Cable & Wireless, Intel, Philip Morris, Nike, Aig, Amgen, Idec Pharmaceutical, CA, Qualcomm) non consente previsioni: anzi, poiché contare è la peggiore prestazione, la diversificazione gioca in questo caso contro l'investitore; più azioni ci sono, più crescono le possibilità che una vada male. Oggi il peggior titolo è Cable&Wireless, sotto del 38%: se a ottobre fosse a questo livello la cedola sarebbe del 4,91.

L'investimento è rivolto solo a chi intende uscirne prima: riscattare possibile, può essere molto penalizzante. Chi ha notato che 770 euro (per bond senza cedole) più 140 euro (per il warrant) fanno 910 euro, ha già capito che le spese per il cliente 90 euri, il 9%. "Percentuale in linea le unit linked", sostiene Gentili. "Nelle unit, al 3% medio iniziale va aggiunto l'1,5% annuo: in 5 anni si supera il 10%".

glauco.maggi@lastampa.it

Per un pubblico che teme le azioni, non si accontenta dei Bot le banche propongono investimenti della famiglia «index linked» ovvero polizze assicurative con una natura puramente finanziaria

SONO «STRATEGICHE» QUOTE IN COMMERZ, INTESA E MEDIOBANCA. SILENZIO SU HDP

Trieste cerca il suo nuovo uomo forte

Fatte le deleghe, parte la concentrazione sul core business

analisi

dall'inviato a TRIESTE

PER celebrare nuovo assetto di vertice delle Generali, serve un sacrificio in consiglio: solo infatti, Sergio Balbinot, sino all'altro ieri direttore generale delle Assicurazioni Generali, ha modo di venir cooptato in consiglio e poi nominato amministratore delegato. Giuseppe Gazzoni Frascara - l'ex patron Idrolitina - si presta al sacrificio: da tempo, spiegherà Gutty, ha disinvestito dalle Generali e così gli riesce più agevole lasciar libero lo scranno consigliere che verrà poi dato Balbinot. Il consiglio procede, con- d'uso, a rinnovare i vicepresidenti, confermando Francesco Cingano Antoine Bernheim, il comitato esecutivo in cui l'unica novità appunto Balbinot, dovi confermati Gutty, Cingano, Bernheim, Perissinotto, Tito Bastianello, Blasi, Gerardo Broggini, Piergaetano Marchetti. Chi sarà il nuovo uomo forte fra gli operativi delle Generali? Sulla carsi direbbe Perissinotto che aggiunge alla responsabilità della Finanza e dell'Amministrazione, la guida dell'Italia, ossia degli affari assicurativi e dei servizi comuni di gruppo. Balbinot, però, avrà la responsabilità delle attività estere che rappresentano i tre quarti del business del Gruppo Generali, oltreché di tutta l'area assicurazione. A questo punto, resta che attenderli entrambi alla prova dei fatti concreti.

Il faccia a faccia con gli azionisti - 490 affollavano ieri l'assemblea, anche molti se ne sono andati non appena approvato il bilancio - è stato l'occasione per fare il punto su alcune partite aperte. Da Gutty è giunta la conferma che per le Generali «sono strategiche solo le partecipazioni nelle società con le quali possibile sviluppare del'business». Così definite «strategiche» le partecipazioni in Commerzbank (dove il gruppo, con buona pace di Klaus Peter Müller, crescerà solo «di frazione di punto»); in «IntesaBci» visto che l'accordo per la Bancassurance con il gruppo bancario presieduto da Giovanni Bazoli, che attende solo il via libera da Bruxelles, una volta a regime consentirà alla compagnia triestina di aumentare i premi di 3,3 miliardi di euro; in Mediobanca, visti gli incroci azionari. Nulla è stato detto sulla strategicità della partecipazione in Rdp, mentre non è ritenuta strategica la quota in Bnl: credibile, anche se per il momento non ci sono stati ancora contatti né con Mps né con altri soggetti eventualmente interessati all'acquisizione.

Gutty ha smentito che sia mai stato all'ordine del giorno l'ipotesi di fusione Mediolanum, pur non escludendo che la compagnia in passato abbia il dossier della società di Ennio Doris: «Noi esaminiamo in media tre quattro dossier ogni settimana». Perissinotto, invece, ha sia l'interesse «per l'acquisto di una compagnia di medie dimensioni all'estero», sia per la quotazione di «Genimmobili» - la società in cui è confluito circa quarto del patrimonio immobiliare del gruppo: «Si deve, però, trattare di una quotazione a premio, e non a sconto», ha insistito l'amministratore delegato, rivelando così che solo le entusiasmanti condizioni di mercato hanno finora trattenuto Generali ed Alleanza - soci rispettivamente con il 52% e il 48% del capitale di Genimmobili - dal prendere decisioni definitive. I manager hanno poi sottolineato come il processo di ristrutturazione imposto dall'acquisizione di Ina-Assitalia sia ancora a metà del guado. «Abbiamo fatto importanti progressi», hanno detto, per una volta all'unisono, Gutty e Cerchiai, rivelando che i risparmi già realizzati (in termini di sinergie costo e di ricavo) ammontano a 160 milioni di euro sui 210 milioni programmati per fine processo, anche grazie all'esodo di 723 dipendenti (ma gli esuberi complessivi ammontano a 1400); e i costi tantum sono ammontati a 36 milioni (rispetto 110 milioni messi in complessivamente). «Molto, però, fare», hanno convenuto - anche per via di alcune «sorprese» emerse dalle due diligence - ribadendo voler rispettare in ogni caso il ritmo di marcia.

Il nuovo vertice Generali: Balbinot, Gutty e Perissinotto

Il presidente smentisce l'ipotesi di una fusione con la Mediolanum «Uno dei tanti dossier»

Genimmobili verso la quotazione in Borsa «solo se è operazione a premio non a sconto»

Cerchiai, che d'ora in poi sarà semplice consigliere, ha approfittato dell'ultima occasione d'incontro con i soci per salutare il parterre esprimendo quattro sentimenti: «Di gratitudine per gli azionisti che sempre sostenuto il management»; di «augurio a Perissinotto e Balbinot»; di «saluto agli agenti tra i quali - ha detto - mi sono formato 39 anni fa», un augurio, questo, espresso l'auspicio (o forse questo è il suo limite o la sua colpa) che «gli agenti restano anche in futuro il perno della rete assicurativa»; di «attaccamento alle Generali» in cui Cerchiai ha cominciato a lavorare 19 i fa per salire sino ai gradini più alti della nomenklatura. Un addio, quello dell'ex amministratore delegato, pronunciato trattenendo visibilmente a fatica le lacrime: gli azionisti hanno compreso risposto un applauso lungo e calor che non è riuscito comunque a suscitare la minima reazione sui volti di Gutty e di Francesco Cingano, rimasti impassibili.

(f. pod.)

LUNARDI SUL BONUS FISCALE
«Il bonus fiscale per l'autotrasporto è all'attenzione dell'intero governo e in modo particolare della presidenza del Consiglio». È quanto ha dichiarato il ministro delle Infrastrutture, Pietro Lunardi, intervenendo al salone «Transpotec» di Verona. Sui tempi e i modi di finanziamento al settore», il ministro ha però sostenuto che «è prematuro parlarne», pur ribadendo l'impegno del ministero e del governo «ad aiutare l'autotrasporto italiano».

PREVIDENZA PIL E DEFICIT
Con gli attuali meccanismi, fino al 2030 i disavanzi del sistema previdenziale italiano si collocheranno tra il 4% e il 5% del Pil, anche considerazione il crescita della vita attesa dopo i 60 anni del 30,5% rispetto ai primi anni '80. L'analisi è contenuta nella relazione che Elsa Fornero, professore di Economia politica dell'Università di Torino, ha presentato al convegno internazionale «Verso nuove forme di Welfare», organizzato a Stresa dal «Centro nazionale prevenzione e difesa sociale».

CDA HEWLETT-PACKARD
Gli azionisti Hewlett-Packard hanno eletto il nuovo consiglio d'amministrazione, e per la prima volta nei 63 anni di vita della compagnia fra i membri non figurano esponenti della famiglia Hewlett, né Packard. figlio del co-fondatore, William Hewlett, è stato escluso dopo la sua decisione di citare in giudizio la compagnia per opporsi alla progettata fusione con la Compaq.

BLOCCATO SPOT WIND
Stop al messaggio «minuto gratis» di Infostrada (Wind), lo ha stabilito il Giurì della Pubblicità disponendo la cessazione dello spot in questione, ritenuto non conforme codice di autodisciplina pubblicitaria. A Wind era stato contestato in un ricorso che lo spot «minuto gratis» omette di specificare in maniera chiara che realtà per il cliente c'è sempre l'addebito dello scatto alla risposta.

IL MINISTRO A COFFERATI: NON CI SARANNO NUOVI PREPENSIONAMENTI. IL LEADER CGIL: DIRITTI INTOCCABILI

Maroni: la vera minaccia è l'economia sommersa

Roberto Giovannini

ROMA

Cisl e Uil rispondono con una certa freddezza alla proposta del leader della Cgil Sergio Cofferati di chiudere una volta per sempre la strada dei prepensionamenti, che secondo il sindacalista vengono utilizzati dalle imprese per ospedalizzare lavoratori vuoti a spese del sistema previdenziale. Luigi Angeletti e Raffaele Bonanni, per Uil e Cisl, invitano il loro collega alla cautela; ma da Montreal - dove si è chiuso il vertice dei ministri del Lavoro dei paesi del G8 - il responsabile del Welfare Roberto Maroni avverte che nonostante le molte richieste giunte da questi mondi da grandi aziende, il Governo non ha nessuna intenzione di concedere nuovi prepensionamenti.

«Cofferati - ha detto Maroni - non credo si riferisca alle pensioni di anzianità. Ci sono state richieste di prepensionamenti quando discutevamo della riforma del sistema previdenziale. Non faccio nomi sulle aziende che li hanno chiesti. Noi comunque abbiamo già detto di no. Su questo non c'è difficoltà a trovare un accordo. I problemi sono altri».

Tra i problemi che avvelenano i rapporti tra governo e sindacati, va da sé, c'è la riforma del mercato del lavoro. Il rapporto finale degli otto ministri dei paesi più ricchi richiede - per cogliere le opportunità della ripresa - «riforme strutturali». Per Maroni, in Italia questo sono più urgenti: «L'Italia ha il peggiore mercato del lavoro dell'Unione Europea - afferma il ministro - abbiamo, secondo le stime del Fmi, il 27% del prodotto interno lordo che è sommerso e una percentuale tra il 30% e il 48% di lavoro irregolare. È una situazione drammatica. Per questo in Italia le riforme sono particolarmente urgenti, di più che negli altri Paesi. Abbiamo un gap da recuperare, lo stiamo facendo». Quanto al merito di queste riforme, «il governo è pronto a discutere di tutto - ha aggiunto - ma questo non significa azzerare tutto e ripartire dall'inizio. Abbiamo già discusso tre mesi con i sindacati. La riforma è ora in Parlamento. Dentro c'è solo la proposta dell'art.18 che non accettano».

Di tutt'altro avviso il leader della Cgil. Cofferati commemorava il ventennale dell'omicidio del segretario del Pci siciliano Pio La Torre. E ricordandola sua figura, ha detto che «Pio La Torre era un riformista, e come tale sapeva che c'è una gradualità nel cambiamento, ma anche una radicalità nella difesa dei diritti delle persone». Una radicalità che la Cgil intende conservare ora: «ai giovani dico - ha affermato davanti alle 2000 persone che affollavano il Teatro Massimo - che non si può tornare indietro sui diritti acquisiti, sulla possibilità per ognuno di realizzarsi con il proprio lavoro senza paura di essere licenziato. Tocca al sindacato impegnarsi in questa battaglia, e il sindacato in questa convizione non si sposterà di un millimetro».

Come detto, le altre organizzazioni sindacali sono piuttosto scettiche sulla proposta Cgil di abolire i prepensionamenti: uno strumento costoso, ma che sovente è stato utilizzato in passato da imprese e sindacati per gestire situazioni di esubero di personale, ristrutturazioni di fatto accollate alle casse dello Stato e ai contribuenti. Azzerare i prepensionamenti? «Meglio partire prima da quei lavoratori che non hanno nessun tipo di ammortizzatore sociale - replica il segretario generale Uil Luigi Angeletti - che sono oltre 7 milioni, quasi la metà di quelli complessivi. Discuteremo dopo degli altri sette che hanno già qualcosa che li protegge. Qualcosa che fino ad oggi ha funzionato, e che bisogna pensarci cinque volte prima di modificare». Per Angeletti, i prepensionamenti «sono stati un momento utile per gestire le ristrutturazioni che avrebbero altrimenti prodotto seri danni sociali. Comunque, c'è poco da dire - ha aggiunto - gli ammortizzatori sociali sono una materia per cui l'unica cosa da fare è mettersi seduti intorno ad un tavolo e discutere». E se discutere con il governo la Uil ci andrà sempre che l'esecutivo convochi le parti. Il 1° maggio è alle porte.

Stessa cautela c'è in casa Cisl. «Non si può partire da una singola questione - dice il segretario confederale Raffaele Bonanni - il problema va affrontato nel complesso. E dunque va costruito un sistema di garanzie dove non c'è e contestualmente riposizionato dove c'è». Per Bonanni, «Cofferati pone male il problema relativo agli ammortizzatori. Dove ci sono solo doveri infatti bisogna costruire i diritti, e dove questi ci sono bisogna riformare l'intero quadro di diritti e doveri per dare a ciascuno una via d'uscita. Ma occorre fare questo contemporaneamente. Per questo non si può partire da una singola questione».

L'ILO: OGNI ANNO LE VITTIME SONO 335 MILA

«Troppi i morti sul lavoro»

■ Ogni anno nel mondo circa 335 mila persone perdono la vita per incidenti sul lavoro. È il drammatico dato ricordato dall'Ilo (International Labour Office) in occasione della VII Giornata dedicata alle vittime del lavoro che sarà celebrata lunedì prossimo, 29 aprile. Secondo le stime dell'Organizzazione internazionale del lavoro con sede a Ginevra, nel 1998 si sono verificati 334.900 incidenti mortali sul lavoro, con una media di 14 vittime ogni 100.000 lavoratori. La ripartizione geografica mostra che la proporzione [illegible] Paesi in via di sviluppo o dove le [illegible] di [illegible] sono ancora ai primordi. Comunque, nessuna regione del pianeta è risparmiata, occidente compreso. Nei Paesi a economia di mercato (America del nord, Australia, Europa occidentale, Giappone) si verificano, in media, 5,3 incidenti mortali ogni 100.000 lavoratori, meno della metà comunque rispetto alle economie ex-socialiste (11,1) Si passa invece a tassi assai più elevati e drammatici nel caso dei Paesi asiatici (23,1), dell'Africa sub-sahariana (21,0), del Medio Oriente (22,5).

Il ministro del Welfare, Maroni

FABRIZI: LA BNL È UN'OPZIONE STRATEGICA

Il Monte avanza senza il timore di restare solo

Siena non ha paura di restare ancora sola, in attesa della buona occasione. «Non mi sento di azzardare alcuna previsione, tanto più che le alternative da valutare sono più d'una», spiega il presidente Monte dei Paschi, rispondendo dopo l'assemblea di bilancio alle domande sulle future alleanze delle banche. Ed è una risposta eloquente a chi chiede se Mps e la Banca Nazionale del Lavoro stiano pensando a stringere i tempi per un'alleanza che sembra matura da tempo ma non arriva mai a conclusione. Sebbene l'aggregazione con Bnl resti «un'opzione strategica», dunque, al momento tutto resta fermo, confermando l'ipotesi che i giochi slittino a dopo l'estate. «Gli ultimi fatti - dice ancora Fabrizi - riguardano l'acquisto da parte di Mps dalla Popolare di Vicenza di una quota del 4,75% di Bnl. Sfido chiunque a dire che successivamente sono intervenuti fatti nuovi».

Qualche fatto, per la verità, è intervenuto. Ad esempio l'accantonamento straordinario [illegible] milioni di euro operato dalla [illegible] per azzerare la propria partecipazione in Argentina. Una mossa che con ogni probabilità ha reso ancora più [illegible] le già complesse trattative tra Roma e Siena, che vedono i punti di maggior frizione sul concambio, sulla struttura di governance del nuovo aggregato, sulla ripartizione delle competenze. E poi c'è da risolvere il problema del Bbva, oggi primo azionista di Bnl con il 15%, che vorrebbe continuare a contare anche nella nuova entità, anche se oggi è certo più concentrato sui suoi problemi interni piuttosto che sulla crescita all'estero. Così le trattative restano in stallo, nonostante gli insistenti appelli del governatore della Banca d'Italia Antonio Fazio, che dalla sua cabina di regia del sistema bancario nazionale guarda con molta attenzione a un centro Italia che ancora non è riuscito ad esprimere una banca in grado di conquistare i primi posti a livello nazionale.

Ma gli appelli del governatore, a quel che pare, non bastano. A Siena, in attesa di determinare meglio gli assetti di potere con Roma, dove martedì si eleggerà il nuovo consiglio della Bnl - si sceglie di andare con i piedi di piombo, puntando a una crescita «sia qualitativa sia quantitativa», come dice il presidente della Fondazione Mps - azionista di maggioranza dell'istituto - Giuseppe Mussari. Per Mussari «saranno considerate tendenzialmente preferibili per la Fondazione quelle ipotesi che comportino un incremento della scala dimensionale del gruppo bancario tramite operazioni sul capitale, incorporazioni, aggregazioni; in tal caso la nostra partecipazione verrebbe ad attestarsi ad un livello non più di controllo, ma riferito ad un aggregato più vasto». Il presidente della Fondazione sottolinea anche un aspetto che rende il Monte dei Paschi assai diverso dalla Bnl, ossia «la trascurabile incidenza su banca Mps e la sua sostenzialee estraneità a vicende negative generalizzate quali l'esposizione verso Paesi a rischio o verso prenditori internazionali in stato di insolvenza. Altri hanno ben altri problemi». (r.e.s.)

A VERONA LA PROSSIMA ASSEMBLEA

Utile da primato per la Popolare che saluta Novara

Gianfranco Quaglia

NOVARA

L'ultima volta della Banca Popolare di Novara ha il sapore della festa venata da un poco di malinconia e nostalgia, come ha detto il suo presidente Siro Lombardini salutando i 578 soci arrivati per approvare il bilancio. Dopo 130 anni ieri la «Popolare» di Novara (società cooperativa a responsabilità limitata) in quanto tale si è ufficialmente congedata dalla città dando l'arrivederci a Verona. Un commiato storico, anche se la banca continuerà ad essere radicata nel capoluogo novarese e in tutto il Nord-Ovest. Infatti, dal matrimonio con la Verona di Carlo Fratta Pasini (operazione che ha partorito il gruppo popolare più grande d'Italia), viene scorporata la Banca popolare di Novara Spa, un'«invenzione» che Lombardini ha preteso e ottenuto durante le trattative: «La Bpn esce dalla storia di questa città. Ciò sarebbe avvenuto se fosse stata acquistata da altra banca: voi soci sareste allora usciti di scena».

Prima del grande passo Lombardini e l'amministratore delegato Piero Montani hanno voluto consegnare agli azionisti un bilancio definito record: utile netto consolidato di 108,7 milioni di euro, contro un saldo negativo di 141,6 milioni di euro al 31 dicembre [illegible]. Un balzo che ha ragione al piano industriale di Montani, il quale anticipa con orgoglio anche le cifre dei primi due mesi di quest'anno: il risultato lordo di gestione è salito del +83,7%. Torna anche il dividendo: 0,12 euro per azione, pagato contestualmente alla distribuzione di 1,72 euro per azione [illegible] riserva sovrapprezzi di emissione. E sulla strada degli entusiasmi Piazza Affari ha benedetto l'operazione con Verona: dal 13 novembre (giorno dell'annuncio della fusione) il valore creato è di 2.126 milioni di euro (+65%). Insomma, un percorso sembra tutto proteso verso un traguardo trionfale, scandito dai tempi: poco prima della mezzanotte del 31 maggio nascerà la Banca Popolare di Novara Spa, subito dopo il Banco Popolare di Verona e Novara. A giugno il nuovo titolo sarà quotato in Borsa.

Un «matrimonio» costruito nella trasparenza e senza trascurare i dettagli della dote. Con qualche spina affiorata ieri e portata in assemblea dai dipendenti-soci della «Novara». Carlo Fratta Pasini, in una recente dichiarazione, aveva messo in dubbio il gradimento della clausola che ha sempre concesso loro per statuto il diritto al voto in assemblea. Un diritto che il sindacalista Paolo Barbè definisce «intangibile, non negoziabile e non discutibile». In assemblea è intervenuto Gerardo Gerardi, presidente dell'Associazione sindacale Falcri della Bpn, per annunciare ufficialmente la costituzione di un'associazione azionisti del Banco Popolare di Verona e Novara, finalizzata a tutelare i diritti dei dipendenti-soci.

L'azienda DIERRE S.p.A.
leader nel settore sicurezza e porte ricerca per stabilimento di Mondovì:
2 carrellisti
per accettazione materie prime e movimentazione interna.
3 diplomati
periti e addetti macchine a controllo numerico, pantografo e centro di lavoro.
2 falegnameria
1 capo reparto
si richiede già valida esperienza nel settore del legno, per un programma di rilancio e di sviluppo dell'azienda, con possibilità di crescita professionale.
Tel. 0174/551424 ufficio

TRIBUNALE DI [illegible]
Causa di divisione n. 12251/84 reg.gen.cont.
Avviso d'asta
Il giorno 28 maggio duemiladue alle ore 10 in Genova - Piazza della Vittoria n. [illegible] nel proprio studio - il notaio dott. Paolo Bandini procederà alla vendita in pubblico incanto del seguente bene:
Appartamento in Genova Via Cesino n.11 interno 6 della scala sinistra, al secondo piano, composto di ingresso, disimpegno, [illegible], camera, cucina, dispensa e bagno per una superficie di circa mq 67.
- Il prezzo base [illegible] è € 58.610,26 (cinquantaseimilaseicentodieci/26).
- Aumento minimo di € 1.000,00.
- Per partecipare alla gara gli offerenti dovranno presentare domanda in bollo e versare, a mezzo di due distinti assegni circolari intestati al [illegible], la somma di € 5.861,02 - per cauzione - e quella di € 5.861,02 - salvo conguaglio - per spese - entro e non oltre le ore 12 del giorno precedente l'incanto, nei locali del proprio studio. Pagamento del prezzo entro 60 giorni dall'aggiudicazione. Maggiori informazioni presso lo studio del notaio, tel. 010 5765017.
NOTAIO [illegible] (Genova)

COMUNE [illegible]
PROVINCIA DI BIELLA
[illegible]one privata - affidamento incarico di progettazione
Avviso per estratto
1. Ente appaltante: Comune di Sostegno (BI), a [illegible] sono disponibili sui Comuni di Sostegno (BI) e Graglia (BI).
2. Oggetto: ricerca di progettazione definitiva e, [illegible] condizione di acquisizione esclusiva e contrattualmente per la successiva fase di progettazione esecutiva e [illegible] [illegible] Vallone di Tiarogn - recupero e ristrutturazione di preesistenti fabbricati alla realizzazione di un albergo diffuso nel territorio.
3. Procedura prescelta: [illegible] privati - pubblico [illegible]
4. Importo complessivo stimato dell'intervento: € 3.795.519,75 (L. 7.176.000.000).
5. Importo complessivo del finanziamento per la progettazione definitiva: € 100.000,00 (L. 193.536.000), oltre IVA e oneri previdenziali.
6. Termine entro il quale far pervenire la richiesta di partecipazione: 3 (tre) giorni naturali e consecutivi, se spedita per posta, a partire dalla data di pubblicazione del bando sulla Gazzetta Ufficiale della Repubblica Italiana.
7. Informazioni: copia del bando e gli allegati possono essere richiesti agli uffici del Comune di Sostegno (tel. 015/2368107, fax 015/2362969 - E-mail: [illegible]).
8. Indirizzo: Comune di Sostegno, Ufficio Protocollo, Piazza Vittorio Veneto 1 - 13817 Sostegno (BI) - Sul plico deve essere indicato il riferimento: Progettazione Villaggio di Tiarogn.
9. Data pubblicazione bando sulla GURI: 30 agosto 2002 n. 100, parte II.
Sostegno, 24 agosto 2002
Il responsabile del PROCEDIMENTO
geom. Stefano Rasia

TRIBUNALE DI ALESSANDRIA
Avviso di vendita all'incanto di complesso immobiliare ed aziendale
Fallimento Libarna Petrol SpA n. 7/98 R.E.
(secondo esperimento)
Si rende noto che il [illegible] 31/5/2002, alle ore 9, si terrà davanti al Giudice Delegato, dott. Stefano Mollasio, la vendita all'incanto, in un unico lotto, del deposito gpl comprensivo del complesso immobiliare (con la sola esclusione [illegible] posti al di [illegible] della cinta del deposito in quanto alienati), impianti per lo stoccaggio e lavorazione del prodotto, impianti antincendio, cabina elettrica di trasformazione, impianti di pesatura, mobili, arredi e macchine da ufficio, attrezzature varie, da cui alla perizia redatta dall'arch. A. Giordano [illegible] la [illegible] lenta.
Dei immobili:
- Piazzale antistante il deposito (ad [illegible] e parcheggio) censito al NCT del Comune di [illegible]sto Bernia alla [illegible] 1844, Foglio 4 [illegible] 43 e 44;
- Fabbricato [illegible] ad uffici, locali di servizio ed abitazione [illegible] Custode, capannone adibito ad officina, centrale termica, laboratori secondari adibiti ad ufficio pesature, censiti al NCEU del Comune di Arquato Scrivia alla Partita 1001362, Foglio 4, mappale 10 (senza corrispondenza di reddito).
Il tutto nello stato di fatto e di diritto in cui detti beni si trovano e con tutti gli annessi diritti, servitù attive e passive.
Si precisa che attualmente il deposito è concesso in affitto con contratto avente scadenza 31/12/2002. Prezzo base € 2.545.182,23 oltre le normali imposte.
Domanda di partecipazione, con deposito del 10% per cauzione e 20% del prezzo base per spese, e mezzo assegni circolari non trasferibili intestati alla procedura, da depositarsi in Cancelleria entro le ore 13 del giorno 30/5/2002.
[illegible]rta in aumento non inferiori a € 51.543,69 - saldo entro 60 giorni dall'aggiudicazione o in alternativa pagamenti dilazionati così come meglio descritto nell'ordinanza di vendita, di cui si presuppone la conoscenza e l'accettazione integrale da parte degli offerenti.
Per maggiori informazioni rivolgersi presso la Canc[illegible] Fallimentare o al [illegible] Macaluso al n. 556.347.

Azienda leader nel settore del legno ricerca per stabilimento sito in Sant'Ambrogio di Torino
1. OPERATORE [illegible]
settore legno pannelli tamburati
2. [illegible]
settore legno addetto al controllo qualità
Tel. ore ufficio: 011.9324200

A.M.C. S.p.A.
Azienda per la mobilità civile di Catanzaro
Viale Magna Grecia - tel. 0961.781472 - 781475 - fax 0961 781478
RICERCA
[illegible] operativi: Manutenzione, impianti [illegible] Officina
Una unità [illegible] di adeguate competenze tecniche e gestionali, con maggiore di diplomato e di istruzione e con [illegible], gestione unità operative di tipo [illegible], [illegible] un contributo operativo di [illegible].
Si richiede:
- Diploma di Perito Tecnico Industriale - Specializzazione meccanica o [illegible] o titolo equipollente o superiore;
- Esperienza - documentabile - [illegible] nel [illegible] manutenzione di veicoli [illegible] presso aziende pubbliche o private;
- Possesso patente di guida tipo "D";
Gli interessati [illegible] inviare il loro curriculum, allegando qualsiasi documento utile, appositamente sull'addetto della busta la scritta "Ricerca unità area operativa tecnica" presso: A.M.C. S.p.A. viale Magna Grecia - 88060 Catanzaro
Per informazioni rivolgersi al responsabile della Ripartizione Personale [illegible], [illegible] 0961.781475.
L'AMMINISTRATORE DELEGATO
dott. Marco Comeggio

DENTIERA ROTTA?
PROTESAN® MONO
PER RIPARARE DA SOLI LA PROTESI DENTALE E RIATTACCARE I DENTI.
Consente il successivo intervento del dentista.
Non contiene sostanze caustiche, nocive o allergizzanti.
LEGGERE ATTENTAMENTE LE ISTRUZIONI PER L'USO
FIMO SRL - MILANO - TEL. 0266983649
indirizzo internet: www.fimosrl.it
CE 0373

Per la pubblicità su: LA STAMPA
PK publikompass
Corso Massimo d'Azeglio, 60 - 10125 TORINO - Tel. 011.686.52.11 - Fax 011.668.53.00
Via Cardocci, [illegible] - 20123 MILANO - Tel. 02.244.24.611 - Fax 02.244.244.90

AREA CASA

PROFESSIONISTI IMMOBILIARI

FRANCHISING NETWORK

NOVARA Tel. [illegible]
[illegible] 9 - 28100 Novara

- Novara (Rif.13) - ATTICO su due livelli + cantina + box + due terrazzi **€ 186.000**
- Novara (Rif.6) Trilocale composto da: ingresso + soggiorno + cucina abitabile + [illegible] + bagno + cantina **€ 61.970**
- Novara (Rif.39) Affittasi capannone di mq.300 in zona centrale intercomunicante con negozio e uffici mq 90, cortile e parcheggio **€ 1.500**
- Vedasco Splendida vista lago Maggiore, nuova villa bifamigliare + terreno - CONSEGNA AGOSTO 2002 - **Trattativa riservata**
- Someraro Splendida vista lago Maggiore, villa, con 7 locali + 3 bagni, di mq.2 390 + mq.3.000 di terreno. **Trattativa riservata**
- Caltignaga Villa indipendente due piani con taverna giardino e box doppio - superficie [illegible] mq. - libera tra sei mesi **€ 387.500**
- Novara **Vicinanze** Villa giardino - ing. Cucina all'americana - salone camino - camera cabina armadio - cameretta - bagni taverna - box doppio - DA VEDERE - Trattativa in sede
- Galliate (Rif.11) Attico di 180 m2 su due livelli + box composto da: ingresso + soggiorno + cucina abitabile + [illegible] + bagno P. Mans. 2 locali + bagno + 2 terr. **€ [illegible]**
- S. Domingo Regalati la [illegible] tuoi sogni: vendesi villa su spiaggia fronte [illegible] (possibilità anche di settimane in multiproprietà)

SAVIGLIANO Tel. (0172-720[illegible]
Viale Marconi, 51/53 - 1 [illegible] CUNEO

- Savigliano **villa** in zona [illegible] grandi dimensioni nei pressi [illegible] stazione ferroviaria.
- Savigliano **appartamento composto di cucina, soggiorno, [illegible] doppi servizi, tavernetta, cantina e garage doppio.**
- Savigliano **appartamento centrale composto di: ingresso, cucina, ampio soggiorno, tre camere, doppi servizi, cantina e garage.**
- Saluzzo collina - prestigiosa villa indipendente di grandi dimensioni con ampio giardino
- Saluzzo nel [illegible] di Castellar - alloggio composto da ingresso, cucina, soggiorno, 2 camere, bagno, terrazzino e posto coperto.
- Saluzzo **Villa Alberti - prestigioso appartamento completamente ristrutturato composto di: ingresso, cucina, soggiorno, tre camere, doppi servizi, ripostiglio, veranda, giardino privato, cantina e garage.**
- Valle Vemenagna Robilante - bilocali [illegible] con posto auto
- Valle Vemenagna Robilante - appartamento composto di cucina, soggiorno, due [illegible] servizi e posto [illegible]
- Valle Gesso Entracque - adiacente [illegible] piste [illegible] sci, stabile [illegible] ad hotel composto 18 camere con bagno, ristorante e solarium.
- Valle Varaita Sampeyre - bilocali centrali interamente arredati con garage o posto auto.

PIOSSASCO Tel. 011-90[illegible] piossasco@areacasa.it
Via Rivalta, 26 - 10045 Piossasco (TO)

- Piossasco complesso [illegible] prenotiamo alloggi signorili nuova costruzione consegna ottobre 2003 bilocali e [illegible] giardini privati e [illegible] prezzi a partire da **€ 90.500**
- Piossasco splendida villa bifamiliare con 800 mq di giardino posizione [illegible] ai servizi. P.T. [illegible] P.1 alloggio con ing. salone [illegible] da pranzo e cucinino 2 camere bagno terrazzo [illegible] mq P. mansarda alloggio ingresso cucina 2 camere bagno **€ 408.000**
- Piossasco [illegible] centrale alloggio panoramico 5^ piano 115 mq ingresso soggiorno con cucinotto salotto [illegible] bagno completamente ristrutturato **€ 139.000** trattabili
- Piossasco alloggio d'angolo 1 piano su due nuova costruzione ingresso living [illegible] cucina 2 [illegible] bagno lavanderia cantina **€ 162.600** + eventuale [illegible]
- Piossasco villetta a schiera [illegible] costruzione p.i taverna cantina box doppio p.t soggiorno cucina abitabile bagno p.t 2 [illegible] e bagno giardino **€ 206.000**
- Rivalta villaggio Sangone splendida bifamiliare [illegible] costruzione p.i. taverna con camino comp. [illegible] bagno lavanderia box doppio P.T. salone con zona pranzo e cucina a vista [illegible] bagno P. [illegible] rda camere bagno giardino 200 mq materiali di pregio **€ [illegible]**

TORINO S.R. Tel. 01[illegible]
Via [illegible] 2/d - 10136 [illegible]

- Torino [illegible] Massaua: alloggio signorile in ottimo stato: ingresso salone, camere, cucina, servizi. Box, 2 balconi. Da vedere **€ 216.91**
- Torino c.so Racconigi alloggio ingresso su soggiorno cucina abitabile 1 [illegible] bagno balconi e cantina ristrutturato **€ [illegible]**

[illegible] 011-[illegible] e-mail: orbassano@areacasa.it

- Torino (prima cintura) disponiamo di capannoni industriali di nuova costruzione di diverse metrature consegna dicembre 2002
- Bruino villa(porzione) composta da soggiorno, 2 camere, bagno, cucina. Sottotetto con 2 camere, bagno e disimpegno. Nuova costruzione. **€ 263.393** consegna luglio 2002.
- Bruino [illegible] residenziale villa [illegible] su piani con 2 alloggi di 80 mq ciascuno e 1 alloggio 150 mq due livelli. Giardino privato 700 mq. Da [illegible]

Rivoli Tel. 011-9557189 e-mail: rivoli@areacasa.it

- Collegno Alloggio pari al nuovo di: ingresso living salone, cucina abitabile, due camere, doppi servizi, ripostiglio e box auto. Termoautonomo. Molto interessante.**€ 160.102**
- Valdellatorre Villa uni/bifamiliare con bellissimo panorama. alloggio al p.t. di 75 mq e 120 mq al piano superiore completamente ristrutturato. ampi terrazzi, cortile e giardino. Prezzo trattabile, **€ 361.000**

[illegible] 10052

Grange Gleise Reuil

Il "balcone" di Bardonecchia

appartamenti a partire da € 134 000.00

realizzazione **edilgros ...**

C.so Unione Sovietica 612/3b Torino

Bardonecchia centro

Appartamento esclusivo di ampia metratura

su due livelli con giardino privato possibilità di frazionamento

€ 360.000,00

Ricerchiamo in alta Val di Susa appartamenti di varie metrature, grange ristrutturate o da ristrutturare
Vendita o locazione
Valutazioni gratuite senza impegno

TORINO Aurora tori[illegible]
Via Antonio Cec[illegible] - 10100 [illegible]

- Torino zona P.zza Adriano, ultimi 4 alloggi di [illegible] costruzione, in piccola palazzina pronta consegna, [illegible] mediazione per agenzia a partire [illegible] **€ 116.203**
- [illegible] Zona Aurora, (adiacenze Via Cecchi), appartamento ristrutturato composto cucina, camere, bagno, cantina. Riscaldamento centralizzato. Ascensore. **Prezzo interessante.**
- [illegible] Zona Lucento, [illegible] da ristrutturare , indipendente su tre lati, disposta su 3 livelli composta [illegible] camere, cucina, bagno. Mansarda e box auto. Cortile privato. Da vedere.
- [illegible] Zona Aurora, vendesi muri attività commerciale mq. 70 + cantina di mq.70, passaggio interno. Rendita assicurata. Spesa interessantissima.

COSTA AZZURRA TEL. 0182-555627 e-mail: costaazzurra@areacasa.it

- Mentone **occasione irripetibile** in nel verde, in splendido complesso residenziale con parco e piscina, appartamenti arredati da **€ 62.000**, posto auto compreso. terrazze vista mare

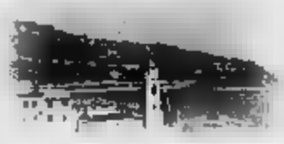

- Mentone a pochi minuti dalle spiagge in nuovo complesso residenziale immerso nel verde, ultimi appartamenti, terrazze vivibili, parking. Da [illegible]

- Mentone fronte mare, in elegante palazzo della [illegible] epoque, ultimi alloggi bi-trilocali con vista mare

- Nizza In palazzina fronte mare, affare, ultimo monolocale **€ 39.600** resa n[illegible]a garantita 7,5%
- Nizza In centro, appartamenti da **€ 11.000** + piccola rata coperta da affitto garantito
- Nizza a pochi passi da P.zza Massena e dalla Promenade nuovi mono-bi-trilocali, rifiniture di pregio, ampi terrazzi, Da **€ 65.500**

- [illegible] 150 mt. mare, monolocale ideale per investimento locativo, affare **€ 50.613**

- [illegible] fronte mare, splendido bilocale, terrazza vivibile, ultime opportunità **€ [illegible]**
- [illegible] Affare, due passi dalle splendide spiagge di sabbia di Boulevard Du Midi, nuovi splendidi alloggi bi-trilocali con ampi terrazzi, parking, box, [illegible]

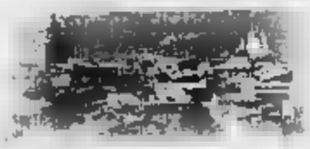

- Saint Tropez Vicinissimo mare, stupendo complesso con piscina, nuovi alloggi, terrazze, da **€ 88.350**

ENTRA NEL MONDO AREA CASA

Vuoi aprire un'agenzia immobiliare?
Desideri incrementare il volume d'affari della tua agenzia?
Il Franchising Area Casa si [illegible] a te:
- per l'investimento conten[illegible]
- per un grande [illegible]
- per l'[illegible] alle [illegible] di ogni [illegible]
- per una [illegible]
- per la [illegible]

Tutti questi [illegible] sono perseguiti con costanza e metodo, ma senza quell'aggressività esasperata che [illegible] Chi già opera in [illegible]

CONTATTACI
Numero Verde
800-310822

Area Casa Franchising Network
presente con oltre 35 agenzie affiliate in Italia
ricerca affiliati e partner su tutto il territorio nazionale.

www.areacasa.it

AREA CASA PROFESSIONISTI IMMOBILIARI
TEL. [illegible] (10 [illegible] FAX 0[illegible] e-mail: info@areacasa.it

ALLA VIGILIA DELLA REVISIONE DELLA POLITICA COMUNITARIA DI SETTORE PRODUTTORI E CONSUMATORI VOGLIONO CHIAREZZA

«Sulla qualità in Europa più proclami che leggi»

Massimo Pacetti, presidente della Confederazione italiana agricoltori: «Troppe posizioni di Bruxelles restano teoria smentita dalle normative Rischiamo un livellamento verso il basso e la confusione sul mercato»

Vanni Cornero

L'ultimo episodio è il parere dell'Avvocatura generale Ue, che ritiene giusto dare la possibilità di confezionare due prodotti a denominazione d'origine protetta — il prosciutto di Parma ed il grana Padano al di fuori della zona di produzione. Ancora niente di deciso, ma indubbiamente un campanello d'allarme, l'ennesimo, visto che in pochi mesi — viste all'ordine del giorno minori garanzie per i nomi dei vini, aperture sui vitigni geneticamente modificati, modifiche alle norme sui succhi di frutta e, caso più nazionale seppur originato da disposizioni di Bruxelles, scontri sulla durata del latte fresco.

Insomma, la scelta della qualità, a livello europeo, c'è — o no? Questa è la domanda che continuano a porsi in molti, alla vigilia della proposta di revisione di medio termine della politica agricola comune che il Commissario Fischler si appresta a fare. Massimo Pacetti, presidente della Confederazione italiana agricoltori, è preoccupato: «L'impostazione comunitaria a proposito della politica di qualità dei prodotti agroalimentari dà spazio a motivi di confusione - dice Pacetti -. Alcune prese di posizione teorizzate hanno l'aspetto — proclami, che poi trovano puntuali smentite all'atto pratico. — è credibile parlare di qualità, quando invece — aumentare le percentuali — frutta nelle bevande si approvano leggi per diminuirle. E non possiamo condividere i tentativi di modificare la legge 169 sul latte fresco, aumentandone i giorni di durata. In entrambi i casi non vi è una posizione netta degli organismi europei a tutela degli agricoltori e dei consumatori».

Il rischio denunciato è quello di un livellamento verso il basso del concetto di qualità: «La legislazione che regola queste materie, quando c'è, sembra essere influenzata da un vento che guarda a meri aspetti economici e speculativi - insiste Pacetti -. Quel che allarma è la debolezza degli Stati membri dell'Unione europea, che molte volte recepiscono le direttive comunitarie in palese contrasto — le esigenze delle proprie realtà nazionali. Tutto questo mentre più del — per cento dei consumatori reclamano a gran voce regole sicure e trasparenti circa — sicurezza alimentare e la qualita' dei prodotti».

— non è tutto: «La Comunita' europea - prosegue il presidente della Confederazione italiana agricoltori - non ha mai risposto concretamente finanziando la ricerca, che sarebbe l'unica strada per dare indicazioni inequivocabili allo stato di incertezza in cui si trovano — i consumatori, sia chi produce. Nella vicenda delle coltivazioni Ogm, ad esempio, non possiamo condividere alcune posizioni demagogiche italiane, che in ma— anche poco responsabile rischiano di creare crisi nel settore, — gravi conseguenze per le produzioni».

In quest'ottica la Cia ha annunciato che, con una manifestazione a Bruxelles, a giugno ribadirà la — proposta di modifica della Pac, anche per ridisegnare gli strumenti — — politiche a sostegno delle misure — mercato e degli aiuti diretti e per valorizzare le politiche di sviluppo rurale, che non debbono essere considerate solo legate ad aree svantaggiate o marginali, ma inserite nello sviluppo territoriale.

DA DIFENDERE 118 PRODOTTI «DOP»

Categoria	
Carni e frattaglie fresche	2
Prodotti a base — carne	25
Formaggi	—
Grassi e Oli d'oliva	25
Ortofrutticoli e cereali	31
Prodotti della panetteria	2
Oli essenziali	1
Altri prodotti	2

Massimo Pacetti, presidente della Confederazione italiana agricoltori

Le regole fissate dalla Ue indicano standard minimi A ciascun paese è lasciata la facoltà di applicare soglie con — più alti che migliorino il prodotto

Per i succhi niente annacquature

L'Italia non ridurrà la percentuale di frutta

Gianni Stornello

«Il nuovo regolamento sulle bevande — base di frutta non è operativo perché deve essere ancora presentato — Consiglio dei Ministri e posso garantire che tale approvazione non avverrà mai — le modifiche che garantiscano la qualità del prodotto e la corretta informazione del consumatore» Così il ministro delle Politiche agricole, Gianni Alemanno, mette fine alla querelle sui succhi di frutta iperdiluiti, che ha coinvolto organizzazioni agricole e consumatori. La direttiva comunitaria sulla — della quale la percentuale di frutta nei succhi avrebbe potuto essere abbassata, infatti, impone soltanto gli standard minimi, ma permette ai Paesi membri di decidere in modo migliorativo Nessun problema, quindi per risolvere positivamente — questione relativa alla qualità dei nostri prodotti alimentari «Innanzitutto - spiegano alla Confagricoltura - va chiarito al consumatore — la percentuale di frutta contenuta nei "succhi" e nei "nettari" di frutta è da tempo regolata da precise norme comunitarie. Recentemente — normativa ha avuto una semplificazione — la nova direttiva 2001/112 che è entrata in vigore dal 2002, ma sia i produttori che i consumatori possono stare tranquilli: — percentuale di succo da utilizzare per poter chiamare — bevanda "succo — frutta" è molto elevata (il 100% del succo — provenire da frutta), — anche per i nettari di frutta (50%)».

Per quanto riguarda le altre categorie — bevande a — — frutta (tipo — aranciata, i soft drinks, ecc.) il riferimento è una norma italiana, il Dpr 719 del 1968, da tempo oggetto di questi diversi tentativi di aggiornamento e di semplificazione, anche legati all'evoluzione del mercato, ed — questo — la proposta in discus— prevede l'abbassamento — 12% al 10% del succo presente nella bevanda. In pratica per potersi chiamare «aranciata» — bibita potrebbe abbassare il contenuto minimo di succo dal 12% al — E' si ammessa la possibilità di una percentuale inferiore che però deve essere riportata chiaramente in etichetta.

«Certo — - spiega la Confagricoltura - l'abbassamento, seppur minimo, della percentuale — succo preoccupa i produttori di arance, dal momento che ciò potrà comportare anche una leggera contrazione nei consumi dei succhi, ma va anche tenuto conto che — tratta di un tenore già estremamente basso in bevande che il consumatore di per sé non identifica — bevande di frutta. In ogni — nessuno può impedire che venga commercializzata nel nostro paese una bibita — origine francese — tenori di s— anche alquanto diversi». «C'è da tenere presente, infine, che il mercato dei soft drink — — muovendo in diverse maniere, perché a— alle bibite — stanno sempre più caratterizzando altre bevande di tipo «splatto» a base di succo di frutta che mantengono percentuali molto più elevate di succo di frutta oggi sempre più gradite dai consumatori.

DE GUSTIBUS DISPUTANDUM EST

Un atto di coraggio contro la confusione nell'olio extravergine

Carlo Petrini

DOMENICA a lunedì scorsi, — Camatore, Luigi Veronelli ha presentato il suo progetto per qualificare, sanare, rinvigorire e rendere altamente remunerativo per i contadini l'olio italiano. Da tempo il grande vecchio architettava su questo comparto che tra frodi, leggi insufficienti, disinformazione o mancanza di informazione, vive in uno stato disastroso.

Un milione di olivicoltori italiani (in gran parte meridionali) vivono in poverta perché pensano non gli convenga fare l'olio extravergine buono: l'unico reddito che ricavano è misurato in base ai contributi Ue che sono elargiti col solo criterio quantitativo. Meglio dunque raccogliere le olive in una volta sola, per terra, quando ormai non vanno più bene per l'extravergine, e venderle alle raffinerie, magari gonfiando un po' le ricevute. Queste raffinerie (la Monopoli c'è la più grande) rettificano l'olio lampante - non commestibile - ottenuto dalle olive «di terra» e lo vendono alle grandi industrie olearie (tutti i nomi famosi che trovate al supermercato), le quali lo mischiano con una percentuale — olio extravergine a loro discrezione (anche 1%, non c'è legge che stabilisca una percentuale minima); ecco come si fa quello che poi voi acquistate come «olio d'oliva».

Invece, quello venduto dalle grandi marche italiane come «olio extravergine» è ottenuto da una miscela di olive straniere (in gran parte) e italiane, ma questo fatto non viene dichiarato in etichetta perché la legge non lo prevede. Siete convinti di acquistare olio italiano, ligure, toscano, ma non è così. L'olio extravergine italiano, per l'ammontare dei — — produzione, — dovrebbe costare meno — 15.000 lire al litro, perché secondo voi se ne trova anche a — lire? Chi non si è porso la trasmissione Report, andata in onda su Rai Tre il 10 marzo scorso queste cose le capisce bene e sa anche che ci sono, dimostrati ma — perseguibili per la — legge sulle *royalties* internazionali, dei casi di truffa clamorosi, come navi cisterne che trasportano dall'estero olio di nocciola, — quale durante il viaggio per l'Italia si tramuta come per magia in olio d'oliva.

Per controllare l'olio una volta imbottigliato e smascherare questo tipo — truffe non ci sono analisi di laboratorio adatte, dunque può darsi che abbiate consumato olio di nocciola tagliato — olio d'oliva prendendolo per olio d'oliva — 100%. Veronelli, davanti a questa situazione scellerata, ha come sempre colpito nel segno e ha proposto un suo disciplinare di produzione, «l'olio secondo Veronelli». Ha messo in piedi un circuito di aziende, distributori e scienziati che si impegnano a produrre olio extravergine buono e controllato.

Il disciplinare prevede come unici vincoli, per le aziende che aderiscono, di produrre olii provenienti da olive denocciolate, monovarietali e con spremitura entro quattro ore dalla raccolta. Tutte le fasi — regolate, dal campo alla bottiglia. I contadini dovranno segnalare ogni loro intervento o azione a un istitu— di ricerca, l'Agrobios Metapontum, il quale si impegna a svolgere le analisi e la ricerca — affinché si stabiliscano nuovi criteri — qualitativi a seconda delle diverse varietà di olive.

Tutto ciò per fare come nel vino: individuare finalmente quali sono le caratteristiche (organolottiche, nutrizionali, agronomiche) delle singole varietà d'olive e utilizzarle per la produzione di qualità, per creare nuovi miti gastronomici. In questo modo, tra l'altro, anche la tracciabilità di filiera sarà completa e sicura: ci sarà un libro degli olii che — terà vita morte e miracoli di ogni bottiglia prodotta. La cosa più bella è che chi farà in modo di aderire al disciplinare avrà una cospicua ren— garantita, con ottime potenzia— — riscatto per i contadini che ora campano a sussidi europei.

— un progetto complesso e completo, in progress, che invito a studiare a fondo e seguire con attenzione, prescindendo per ora dalle valutazioni di merito sulla denocciolatura (è prevista — modo da poter rintracciare a posteriori con esattezza — traccia di olio di semi — sfavorire le frodi) e altre questioni tecniche. La qualità futura dell'agroalimentare italiano passa per questo tipo di iniziative: microeconomia, scienza — — e cultura gastronomica riunite in un equilibrio virtuoso. Complimenti ancora a Gino Veronelli, cui pongo soltanto un dubbio: a quanto mi risulta l'Agrobios Metapontum maneggia e produce da tempo Ogm e possiede anche alcuni brevetti (niente in natura può essere proprietà di singoli individui).

Le grandi marche offrono spesso un extravergine ottenuto — miscele

— olive straniere e italiane, senza che la cosa sia dichiarata in etichetta

Ora Veronelli risponde — un disciplinare in cui la tracciabilità è garantita

Latte, arriva uno stop al microfiltrato

Nuovo round sui tempi di scadenza del prodotto fresco

Gianpaolo Marro

«Sono sospese in tutta Italia le vendite di latte microfiltrato. Il provvedimento è in applicazione della decisione del tribunale di Bologna — in attesa dei risultati della commissione tecnico-scientifica per verificare la compatibilità normativa delle — tecniche di produzione del latte introdotte sul mercato italiano». Così il ministro delle Politiche agricole e forestali, Gianni Alemanno, tranquillizza quanti dubitavano dell'applicazione della legge — sulla produzione del latte.

«L'ispettorato centrale repressione frodi - precisa il ministro - sta verificando — compatibilità — la normativa delle altre produzioni di latte commercializzate con durata superiore ai quattro giorni più uno». A livello centrale sono state avviate le prime verifiche presso stabilimenti e punti di commercializzazione al fine di accertare la conformità alla legge — delle tipologie di latte attualmente prodotte.

Sulla battaglia sul latte microfiltrato il tribunale civile di Bologna ha accolto il ricorso, in via d'urgenza, per concorrenza sleale presentato dalla Granarolo, e dalla controllante Granlatte consorzio cooperativo, contro la Parmalat, in merito a «Frescoblu». L'azienda bolognese si era rivolta al tribunale per chiedere «d'interrompere immediatamente ogni atto lesivo della — za, astenendosi dal produrre, confezionare, distribuire, commercializzare o pubblicizzare con la denominazione di latte fresco pastorizzato», l'ultimo prodotto della Parmalat, «Frescoblu». Nel ricorso, i legali della Granarolo avevano sottolineato come «la caratteristica fondamentale di Frescoblu fosse costituita dal fatto di possedere, a fronte di denominazione — fresco pastorizzato omogenizzato, una durata superiore a 4 giorni più quello di confezionamento». Mentre «Frescoblu» è pubblicizzato con — durabilità di 8 giorni».

La Parmalat ha annunciato — ricorso per ottenere la revoca del provvedimento e vuole ricorrere alla Corte di Giustizia Europea. «Studi scientifici - questa la posizione Parmalat - dimostrano che Frescoblu è un latte con tutte le caratteristiche del latte fresco e che dura di più, grazie all'eccellente qualità della materia prima e dei procedimenti produttivi impiegati. Invocando — disposizione di legge obsoleta e contraria alla normativa comunitaria, un concorrente è però riuscito ad ottenere che sia impedito provvisoriamente — Parmalat di apporre sulle confezioni di Frescoblu — scadenza superiore a 4 giorni. Parmalat agirà in tutte — sedi competenti per ottenere — la tutela dei propri diritti e per garantire ai consumatori italiani il diritto di acquistare latte fresco che dura più a lungo, — avviene negli altri paesi della Comunità europea. — frattempo il latte Frescoblu recherà temporaneamente la data di scadenza di 4 giorni».

Sulla questione Federconsumatori annuncia che «cambiare la scadenza — 8 a 4 giorni sulle etichette delle confezioni di latte Frescoblu non risolve il problema della definizione di latte fresco» «I consumatori - dice Rosario Trefiletti, presidente dell'associazione - non vogliono essere ingannati. Chiediamo il rispetto della legge. La questione vera consiste nel fatto — la dicitura di fresco non corrisponde ai requisiti della legge oggi in vigore. Risulta per altro strano che l'Antitrust permetta tutto questo».

IL 92% DEGLI ITALIANI LO P—

Prima richiesta: alimenti sicuri

— La buona tavola prima di tutto: per il 92% degli italiani il principale compito dell'Unione europea è garantire la qualità dei prodotti alimentari e — la pace e la sicurezza in Europa. L'opinione italiana, rileva un'indagine di — riportata da Coldiretti, non è condivisa pienamente — livello europeo: se per il 91% dei cittadini Ue il mantenimento della pace e della sicurezza è un ideale condiviso, l'obiettivo della sicurezza alimentare è solo quinto nella scala delle preferenze. L'indagine di Eurobarometro, condotta per conto della Commissione europea, conferma secondo la Coldiretti «l'interesse italiano per la buona tavola ed attribuisce al nostro paese la responsabilità si svolgere — ruolo leader nella definizione delle politiche europee rivolte alla qualità — alla — degli alimenti». «Interventi per la tracciabilità delle produzioni - afferma la Coldiretti in — — l'etichettatura trasparente, la difesa dei prodotti tipici dalle imitazioni e l'agropirateria, rappresentano priorità per la società civile ed una opportunità per valorizzare l'agroalimentare italiano nel mondo».

AGRIFL—

— NELL'ALIMENTARE I QUINDICI — IL FATTURATO USA
L'industria alimentare — 15 paesi dell'Unione Europea, con un giro d'affari complessivo che supera i 671 miliardi di Euro è — più importante del mondo. Negli ultimi dieci anni il fatturato globale annuo è infatti aumentato del 40 per cento, superando di gran lunga quello dell'industria alimentare statunitense. Nella media dei paesi Europei l'alimentare è poi saldamente — primo posto nel panorama industriale complessivo, con una quota media d'incidenza sul totale del fatturato pari al 15 per cento.

— CALA IL DEFICIT — PER IL SETTORE CIBI E BEVANDE
Cala, nel 2001, il deficit della bilancia agroalimentare italiana. In base ai dati diffusi dall'Ismea, lo scorso anno il disavanzo si è attestato a 5,9 miliardi di euro, il 7 per cento in — rispetto — —.

— L'ALLARGAMENTO VERSO EST COSTERA' 25 EURO —
L'allargamento all'Est dell'Ue, a partire dal 2004, costerà in media 25 euro — testa l'anno ai 375 milioni di cittadini dell'Unione. Ad affermarlo in un'intervista che appare sul prossimo numero del settimanale «Focus» è il commissario austriaco all'agricoltura Franz Fischler.

— CONFERMATO IL PRESIDENTE DELL'ASSOCIAZIONE ENOLOGI
Mario Consorte è stato confermato all'unanimità, per — terzo mandato consecutivo, presidente dell'Associazione enologi — tecnica italiani: l'organizzazione di categoria che raggruppa i tecnici del settore vitivinicolo. All'unanimità — stati riconfermati anche i due vice presidenti, Giancarlo Prevarin — Emilio Renato Defilippi.

— PRODOTTI TIPICI E BESTIAME ALLA FIERA — —
Proseguirà fino a mercoledì la XXV Fiera campionaria di Venti— (Avellino), mostra di prodotti tipici — allevamento che lo scorso anno ha visto la partecipazione di oltre 100 mila visitatori e 300 espositori provenienti — tutta Italia. Le origini della rassegna risalgono — —.

— RARITA' GASTRONOMICHE PROMOSSE DALLA —
Il Pistacchio — Bronte, le Mandorla di Noto, il Casizolu sardo — alcuni dei tesori della — stra gastronomia regionale purtroppo — quasi scomparsi e per questo protetti da Slow Food con — progetto dei Presidi del Gusto. Adesso, dal — aprile al 14 maggio, sarà possibile acquistarli in 120 supermercati grazie all'iniziativa «Viaggio tra i sapori d'Italia» promossa dalla Coop nei suoi centri di grande distribuzione.

Più garantiti i vini Doc — Docg

Varato dal ministero un piano di controlli Il Consorzio dell'Asti pilota in tracciabilità

Sergio Miravalle
ASTI

La combinazione è di tre lettere — otto numeri — permetterà di aprire una «cassaforte» molto speciale. La stanno mettendo a punto i tecnici — Consorzio di tutela dell'Asti, come esempio concreto di ricerca della tracciabilità nella filiera vitivinicola. Numeri e lettere sono quelli stampati sulla fascetta — Stato, che copre il tappo di ogni bottiglia di Asti spumante a Docg. Ebbene, qualunque consumatore potrà collegarsi, tra pochi mesi, con il sito www.astidocg.it, digitare — — combinazione (ad esempio ABC 231 15255) riportata sulla fascetta ed — subito, oltre al nome del produttore, già in etichetta, anche la partita esatto del vino, gli eventuali passaggi intermedi di proprietà, da quali vigneti arriva l'uva, quantità e data di imbottigliamento e magari, anche la foto dell'azienda.

«Un viaggio a ritroso dal bicchiere al vigneto che si potrà compiere da tutto — mondo, dall'Australia alla California, collegandoci on line — il nostro Consorzio, che ha controllato nel 2001 oltre 65 milioni di bottiglie, per il 74 per — esportate» annuncia soddisfatto il direttore Ezio Pellissetti.. Le prime «videate» sono — presentate in anteprima al Vinitaly di Verona, proprio nel giorno in cui il ministro Alemanno annunciava il piano dei controlli per tutti i vini Vqprd, ovvero — oltre trecento Doc e Docg che punteggiano il panorama enologico italiano.

Il consorzio dell'«Astì» è tra gli organismi pilota, nella ricerca della tracciabilità. Ci lavorano dal 1994 e ora l'esperienza, sarà «esportata» agli altri consorzi. Il Piano dei controlli disposto dal ministero è stato giudicato positivamente da tutto il mondo vinicolo e a Verona ha destato l'ammirata curiosità anche — delegazione francese dell'Inao e della Cnaoc, le associazioni d'Oltralpe che tutelano le denominazioni.

«In concreto attraverso l'azione dei Consorzi di tutela, coordinati da Federdoc, in sinergia con il nostro ministero, Regioni, Camere di commercio, il consumatore potrà conoscere l'esatta origine e il percorso — vita di ogni singola bottiglia, dalla vigna, alle fasi di lavorazione in cantina fino alla vendita» ha annunciato Alemanno.

«Il costo dei controlli, ripartito a carico dai protagonisti della filiera, viticoltori, vinificatori e imbottigliatori, deve essere considerato un investimento d'immagine e sul futuro dell'enologia italiana in un momento di grande successo internazionale» commenta Riccardo Ricci Cubastro, presidente della Federdoc.

«E' importante che il decreto non abbia creato alcun nuovo — ere burocratico e amministrativo - sottolinea Riccardo Margheriti, presidente del Comitato nazionale vini - Credo in questo uso positivo dell'elettronica, molto più che nella rincorsa, faticosa, delle vendite di bottiglie on line».

Per Federico Castellucci, direttore della Federvini «il Piano ministeriale rappresenta un passo avanti nella trasparenza e un segnale importante per i mercati di tutto il mondo. L'intera filiera dovrà impegnarsi nella convinzione che i controlli ben fatti aiutano a — gli operatori onesti in — leale concorrenza».

Un sommelier mostra l'uso del decanter alla rassegna «Vinum» di Alba

Manfredi [illegible] anni d'attore

Al padre Nino Manfredi, che non ricorda o finge di non ricordare gli oltre 100 film che ha recitato nella sua lunga carriera, il figlio Luca ha dedicato il cortometraggio *80 anni d'attore*, presentato ieri in anteprima nazionale a Fabriano, che, dopo quello a De Sica [illegible] a Sordi, dedica quest'anno un omaggio all'attore.

Arezzo, duomo [illegible]

Il restauro della cattedrale di Arezzo viene ripercorso in una mostra aperta fino all'11 maggio, nella loggia di San Donato, nell'ambito della settimana della cultura. L'esposizione, intitolata *Il cantiere della Cattedrale, restauri 2000-2002*, documenta come sono stati spesi 1.549.370,70 di euro provenienti dal Gioco del Lotto.

Dion favorita a [illegible] Vegas

Delle cinque artiste che si esibiranno quest'anno al concerto VH1 Divas, il 23 maggio a Las Vegas, la favorita dai fan è Celine Dion, seguita da Cher. Lo ha stabilito [illegible] sondaggio lanciato dal sito Billboard.com, dal quale risulta che la postar canadese [illegible] ottenuto il 40% delle preferenze, [illegible] 10 mila [illegible] voti espressi.

L'EVOLUZIONE DI UNO STATO E DEL SUO CAPO ALL'OMBRA DEL TERRORISMO: DALLA ALLEANZA CONTRO KHOMEINI AL NEMICO NUMERO UNO DELL'AMERICA

IRAQ nel mirino

Per disfarsi di un gruppo
di oppositori
li costrinse a confessare
con la tortura
e volle schierarsi
nel plotone d'esecuzione
Né Stalin né Hitler
avevano mai fatto parte
di una squadra
di fucilatori d'alto rango

Nella nuova lista nera
degli Stati canaglia
il regime [illegible] Baghdad
è oggi il più esposto
[illegible] tiro dei bombardieri
di Washington e Londra

Saddam Hussein e Bin Laden
in un disegno di Ettore Viola

Enzo Bettiza

«I tempi stringono. Saddam possiede armi di distruzione di massa, sta lavorando a un arsenale nucleare. Potrebbe rifornire con tali mezzi micidiali i terroristi perché li usino contro l'America. L'autodifesa americana [illegible] può essere quindi paralizzata dai tentativi di risolvere l'annoso conflitto regionale tra israeliani e palestinesi: è assurda l'idea che gli Stati Uniti non possano attaccare l'Iraq senza avere alle spalle il consenso [illegible] tutti gli arabi. Abbiamo bisogno logistico soltanto di due Paesi, il Kuwait e la Turchia. Ci stiamo già spostando strategicamente dall'Arabia saudita [illegible] Qatar. Possiamo fare benissimo a meno dell'Egitto e della Siria, il cui contributo fu più che modesto durante la guerra [illegible] Golfo. Soprattutto, noi americani non dobbiamo lasciarci distogliere dal nostro supremo obiettivo nazionale: sconfiggere e distruggere coloro che c'inflissero l'11 settembre [illegible] che [illegible] pianificando un altro 11 settembre».

Ho riassunto [illegible] senso di un durissimo editoriale antiracheno apparso il 22 aprile sul *Washington Post*, il quotidiano del Watergate, che sarebbe [illegible] [illegible] azzardato definire guerrafondaio [illegible] reazionario. L'Iraq resta, dopo l'Afghanistan, [illegible] mirino dell'amministrazione e dell'opinione pubblica americane. Secondo il presidente Bush e i più autorevoli analisti della politica internazionale, quali l'ex segretario [illegible] Stato Kissinger e l'ex inviato diplomatico della Casa Bianca Holbrooke, dovrebbe o anzi dovrà essere il nefasto regime di Baghdad il bersaglio imminente della «fase 2» della guerra antiterroristica. Nella lista nera degli «Stati canaglia» quello iracheno è oggi il più esposto al tiro dei cacciabombardieri di Washington e probabilmente di Londra. Al tempo stesso molti europei stentano [illegible] comprendere, o non vogliono comprendere, quali profondi mutamenti abbia prodotto il crollo dei grattacieli di New York nella vita, nella mentalità, nello spirito delle masse americane. Faticano a capire, in particolare, come ha scritto nell'*Herald Tribune* Jim Hoagland, «che le esplicite minacce e i propositi di vendetta espressi da Saddam hanno, nelle orecchie americane, un suono alquanto diverso da quello che avevano un giorno prima dell'attacco».

Distruzione totale

Dicono in America: Saddam Hussein vuole possedere armi di distruzione totale, ha già usato armi chimiche nella decennale guerra contro l'Iran, ha già adoperato gas asfissianti per reprimere le insurrezioni curde [illegible] Nord e quelle sciite nel Sud, è stato l'unico governante arabo a non inviare un messaggio di cordoglio agli americani dopo l'11 settembre, aiuta sottobanco i terroristi di Al Qaeda, incoraggia i kamikaze palestinesi offrendo alle famiglie la somma di 25 mila dollari per ciascun «martire» antisraeliano.

Ribattono i critici europei: l'atomica del Pakistan non ha impedito a Bush junior di allearsi al generale Musharraf contro Bin Laden, i ventimila siriani massacrati nel 1980 a Hama non avevano impedito a Bush senior di allearsi al [illegible] Assad nella guerra del Golfo, l'America non alza la sua voce per condannare le tresche dell'Arabia Saudita che finanzia da anni il terrorismo e le madrasa più radicali del mondo islamico.

Queste diversità di percezione tra americani ed europei certamente [illegible] si facevano sentire all'epoca in cui Saddam, impegnato nella folle guerra con l'Iran, veniva sostenuto [illegible] addirittura lodato come [illegible] capo di Stato «laico e moderno» in lotta contro l'oscurantismo dell'ayatollah Khomeini. Allora tutto l'Occidente democratico, senza distinzioni, vedeva nell'Iraq baathista e totalitario un baluardo in grado di contenere la minacciosa alluvione dell'integralismo iraniano. Americani ed europei applaudivano all'unisono. Esaltavano il «despota illuminato», [illegible] ancora ribattezzato come «il nuovo ladro di Baghdad», non ancora paragonato al «Vecchio della Montagna» dei medievali Assassini annidati fra le impervie alture libanesi e siriane. A quei tempi Saddam appariva allo sguardo superficiale degli osservatori europei o interessato dei politici americani come un modernizzatore di tipo kemalista, tutt'al più un riformatore di genere nasseriano, panarabo, emancipato, vagamente socialistoide. I costumi del suo «laicissimo» Iraq sembravano p[illegible] che permissivi al confronto di quelli tetri e punitivi dell'Iran khomeinista. A Baghdad non s'imponeva il chador, non [illegible] segregavano le femmine, non si lapidavano le adultere, non si amputavano i ladruncoli, non si discuteva [illegible] [illegible] terra è quadrata o rotonda, non era obbligatoria la preghiera quotidiana dell'Islam. Gli alti introiti petroliferi assicuravano un flusso di investimenti non solo nella costruzione di caserme e nell'industria pesante, ma anche nella sanità, nell'istruzione, nei servizi pubblici; meno petrodollari affluivano per l'edificazione di moschee e la diffusione di scuole coraniche. Presentato come il presidente del Paese guida nella lotta mondiale contro il khomeinismo, poco contava che fosse stato Saddam ad attaccare per primo Khomeini; contavano ancor meno gli sconvolgenti rapporti di Amnesty International che lo inchiodavano come torturatore [illegible] e giustiziere preventivo degli oppositori interni, supposti o veri che fossero. Mentre l'assurda guerra con l'Iran devia, s'inceppa, s'insabbia, incancrenisce nel deserto e nelle paludi, producendo un'ecatombe infinita e barbarica di cadaveri putrescenti dalle due parti, l'Occidente addirittura si svena per alimentare le casse belliche di colui che [illegible] ritiene la reincarnazione di Nabucodonos[illegible] [illegible] pubblica italiana, esponendo la Bnl di Atlanta, rischia la bancarotta per finanziarlo [illegible] [illegible] miliardi di dollari [illegible] a Baghdad senza autorizzazione. Uno scandalo di dimensioni intercontinentali che coinvolge, oltre all'Italia, gli Stati Uniti, l'Inghilterra e la Germania.

Solo più tardi, quando Saddam violenterà nel 1990 il Kuwait e minaccerà i vulnerabili reami della penisola arabica, ambendo a diventare il numero uno dell'Opec, l'Occidente cambierà registro. L'America si preparerà alla «tempesta nel deserto», mentre la grande stampa e le ricostruzioni storiche rivisiteranno con terrificanti rilelazioni postume il precedente conflitto Iraq-Iran. [illegible] riscopriranno gli orrori della «guerra degli otto anni» paragonabile per cifre, metodi, immobilità, armi chimiche, follie strategiche, inutili carneficine suicidarie alla prima guerra mondiale: oltre un milione [illegible] morti, falcidiata un'intera generazione di adolescenti iraniani, dilapidate ricchezze enormi in spregio alle anime belle abituate a versare lacrime di coccodrillo sulle miserie [illegible] le ingiustizie postcoloniali. Non s'era mai visto un simile conflitto armato tra due Paesi del terzomondo islamico, difronte a cui le campagne israeliane contro le coalizioni panarabe diventavano clausewitziane partite di scacchi. Il tutto complicato e pervertito dal fatto [illegible] e nelle battaglie si affrontavano spesso giovani sciiti dell'una [illegible] dell'altra trincea. Sul piano psicologico, la fede degli iraniani contro la paura degli iracheni: gli uni lanciati al massacro dai preti khomeinisti, che in omaggio alla sacralità del martirio incalzavano la truppa con convogli di bare scoperchiate, gli altri speronati dall'angoscia dei due fuochi, coi miliziani del Baath pronti [illegible] sparargli addosso se volgevano le spalle al nemico. Sul piano operativo, gas asfissianti dell'Iraq contro le fiumane umane dell'Iran: chimica omicida contro carne da cannone. Eccidi incommensurabili, provocati non si saprà mai da che cosa: un pugno di terre sterili?, qualche pozzo di petrolio?, riottosa rivalità panislamista del «laico» Saddam nei confronto del «mistico» Khomeini? L'odio allo stato puro, provocato da nulla che non fosse l'odio stesso, è stato ricordato così da un giornalista del *Sunday Times*: «Ho visto giovani iracheni [illegible] iraniani letteralmente squartarsi con le loro unghie e i loro denti. Il furore dell'odio contro il furore dell'odio».

Sono lontani i tempi
in cui il dittatore
[illegible] considerato un laico
modernizzatore
come Ataturk o Nasser
capace di arginare
[illegible] fondamentalismo

Raccontare a questo punto la vera vicenda dell'Iraq contemporaneo, dimenticata per decenni e per ragioni di comodo dagli occidentali, sarebbe nient'altro che il racconto di un'identità statale altrettanto recente quanto tragica: un'identità artificiale, inventata dalla politica e [illegible] terrore, anche se gabellata sottobanco per storica. Come (malgrado le utopie baathiste) non esiste un'autentica nazione araba ma soltanto [illegible] una cultura araba, così non [illegible] un'autentica nazione irachena ma soltanto un [illegible] mesopotamico in perenne tumulto di etnie, tribù, clan, religioni, sette e divisioni all'interno di una stessa religione; arabi, ebrei, curdi sunniti, curdi cristiani, casi persiane, comunità ortodosse e cattoliche, caldei, assiriani, armeni, [illegible] e gli inquietanti Yezidi che si dice adorino il demonio. Gli arabi sciiti costituiscono la maggioranza, mentre quelli sunniti tengono da sempre in redini [illegible] potere. Saddam è uno di questi, ma la sua [illegible] base partenza e di forza, il suo trampolino resta [illegible] clan del villaggio di Tikrit. Il siriano Hafez al-Assad, anche se alawita, è considerato un laico modernizzatore come Ataturk o Nasser capace di arginare il fondamentalismo sunnita. Per Saddam il suo grande nemico, era il rais che più gli assomigliava nel mondo arabo giacché anche in Siria, come l'Iraq, è un mosaico biblico di etnie e di tribù. Quella di Assad era la setta alauita, scisma islamico con vaghi elementi cristiani e alcuni dogmi misteriosi o gnostici, che rappresenta poco più di un decimo della popolazione. Ambedue, Saddam e Assad, hanno trasformato il clan in nucleo di potere, i rispettivi [illegible] antagonisti partiti Baath in strumenti di oppressione, le rispettive famiglie lacerate da conflitti mortali in nepotistiche dinastie ereditarie.

Non esiste un'autentica
nazione irachena
ma solo un coacervo
mesopotamico
in perenne tumulto
di etnie, tribù, clan
religioni e sette

Arriviamo così al partito Baath senza [illegible] quale [illegible] [illegible] spiega la satrapia personale [illegible] Saddam, così come non si spiegava il pugno di ferro di Ataturk senza il gruppo dei «giovani turchi» [illegible] la dittatura di Nasser senza quello dei «giovani colonnelli». Saddam non ha il carisma e il fascino seduttivo di Nasser, non ha la dirompente genialità di Ataturk, ha però nelle sue mani la possente macchina poliziesca e burocratica del Baath [illegible] ricorda un partito leninista tribalizzato e nazificato. Nato da un'ideologia panarabista insieme spietata [illegible] idealistica, il Baath, è stato detto, ha avuto il suo Lenin nell'intellettuale siriano e cristiano Michel Aflaq e il suo Stalin nel sanguinario uomo d'azione e di comando Saddam. L'islamismo, [illegible] l'originario panarabismo, entrano solo di scorcio nella ragnatela orwelliana del Baath iracheno, accortamente trasformato da Saddam in un amalgama di antica ferocia tribale [illegible] moderna tecnica totalitaria. La tribalità fa parte della normale fisiologia politica irachena: colpi di Stato e di mafia a catena, cattura di ostaggi, uccisioni [illegible] di morte [illegible] seguito di torture, tripudi di forche nelle strade, sequestro e sterminio dei familiari delle vittime. La modernità totalitaria è l'additivo politico che rende diverso Saddam [illegible] un Idi Amin [illegible] [illegible] Papa Doc. C'è raziocinio nella sua efferatezza, c'è disciplina nella sua violenza calcolata, organizzata e sempre al servizio di uno scopo preciso: il consolidamento perpetuo nella paura e nella delazione del potere personale. Per perpetuarsi al vertice del potere Saddam prende a prestito il perfezionismo ingegneristico dei grandi totalitarismi storici europei e asiatici: fa uso capillare della polizia segreta, uso martellante [illegible] propaganda, uso invadente [illegible] culto iconografico del capo; [illegible] una milizia di partito, un misto fra SS [illegible] Kgb, [illegible] con essa terrorizza una società priva d'identità civile, attanagliata, ricattata e cementata dal capo vischio della paura. Fa installare telecamere sui [illegible] dei palazzi per sorvegliare le strade e le piazze, al punto di far tacere la gente sotto gli alberi o accanto ai cespugli. Sapendo di non poter essere amato, vuole essere temuto, spirito gangsteristico razionale e, nella sua essenza e struttura terrifica, modernissimo.

Battesimo di sangue

Per capire a fondo l'uomo, bisogna evocare il battesimo di sangue con cui s'impadronì [illegible] cupola del Baath durante una seduta straordinaria del partito il 22 luglio 1979. Cito le scene dal libro *Republic of Fear*, [illegible] Repubblica del Terrore, scritto tredici anni [illegible] da testimone forse oculare che si nascondeva sotto lo pseudonimo di Samir al-Khalil. Saddam, che desiderava disfarsi di un gruppo di oppositori più o meno virtuali, fece arrestare [illegible] certo Abd al-Husain Rashid, membro del comitato centrale, e con previa dose di torture lo indusse alla «confessione» e delazione dei supposti congiurati nel corso della seduta. «L'intera famiglia di Rashid era stata presa in ostaggio. La sua confessione venne accuratamente filmata. [illegible] potè così vedere un Saddam affranto dal dolore, con lagrime sprizzanti dagli occhi, mentre seguiva il dito accusatore di Rashid che indicava uno ad uno i vecchi compagni [illegible] partito colpevoli di fellonia. Via via gli agenti della polizia segreta arrestavano le persone indicate. Poi Saddam convocò i dirigenti del partito e i ministri più importanti obbligandoli a formare essi stessi il plotone d'esecuzione. Né Stalin né Hitler s'erano mai sperimentati nella cura di un simile dettaglio».

Né Stalin né Hitler avevano mai fatto parte di una squadra di fucilatori d'alto rango. Saddam invece s'inserì lui medesimo nel plotone e assieme agli altri dirigenti sparò sui «traditori». È impossibile trovare un simile demoniaco patto di sangue e di coercitività complicità anche nelle più cruente storie di mafia e di sette politiche criminali.

LA STAMPA Quotidiano fondato nel 1867

Direttore responsabile
Marcello Sorgi

Condirettore
Gianni Riotta

Vicedirettori
Vittorio Sabadin, Carlo Bastasin

Redattori capo centrali
Roberto Bellato, Luca Ubaldeschi

Capo della redazione romana
Federico Geremicca

Capo della redazione milanese
Francesco Manacorda

Art director
Cynthia Sgaraffino

EDITRICE LA STAMPA SPA

Presidente
Giovanni Agnelli

Amministratore delegato
Alberto Nicolello

Direttore generale
Giovanni Dotta

Amministratori
Francesco Paolo Mattioli
Luca Cordero di Montezemolo
Marcello Sorgi

REDAZIONE, AMMINISTRAZIONE E TIPOGRAFIA via Marenco 32 - 10126 Torino, tel. 011 65681 - Stampa SAME spa, via della Giustizia 15, Milano - Unione Sarda spa, viale Elmas, Cagliari - GSQ spa, via dell'Industria 6, Limena (Pd) - Nord Print, 1920 Rho (Mi), via Cisliano, Bareggio (Mi) - La Stampa via G. Bruno 14, Torino - Stampa Sera srl, via Carlo Pesenti 130, Roma - NPA spa, Catania Strada 19, Catania

© 2002 Editrice La Stampa S.p.A. Reg. Trib. di Torino n. 23 14/5/1948
Certificato n. 4589 del 28/12/2001
La tiratura di sabato 27 aprile 2002 è stata di 390 131 copie

I DUBBI DI COSSIGA E LA MALFA

EUROPEISTI RINUNCIATARI

Antonio Padoa Schioppa

DUNQUE, l'Europa ha sbagliato tutto. Non doveva iniziare dalla politica e non dall'economia e dalla moneta. Ora non resta che riconoscere l'errore, rassegnarsi e (forse) procedere a piccoli passi: avanti adagio, quasi indietro. Quando si leggono giudizi del genere espressi da uomini quali Giorgio La Malfa e il senatore Cossiga, uomini che hanno vissuto le vicende del potere e la storia di questi anni e decenni, viene da chiedersi dove erano allora e dove sono ora. Dov'erano quando De Gasperi lottò sino alla morte per fare l'esercito europeo, poi bocciato dalla Francia? E quando l'Italia si batté per l'elezione a suffragio diretto del Parlamento europeo? E quando Ugo La Malfa e la Democrazia cristiana riuscirono a far passare, dopo un'epica battaglia parlamentare, il Sistema monetario europeo? E quando Craxi e Andreotti decise con Kohl e Mitterrand la data della moneta unica?

Senza la moneta unica oggi il nostro Paese non potrebbe far fronte a nessun impegno effettivo di governo, e tanto meno alle necessarie riforme, perché il livello degli interessi sul debito pubblico ci avrebbe allontanato dal risanamento finanziario portandoci forse sino alle soglie della bancarotta. Senza il mercato unico non avremmo il benessere che ci ha consentito di entrare nel gruppo ristrettissimo dei Paesi con più alto reddito pro capite. Tutto ciò è stato possibile anche perché le istituzioni europee volute dai padri fondatori hanno funzionato. Questi non sono forse risultati politici?

Certo, l'Unione europea attraversa una crisi di crescenza. Una crisi grave, perché il meccanismo intergovernativo si è arrestato. I capi di governo hanno dovuto e saputo prenderne atto, istituendo la Convenzione per ridisegnare la costituzione europea, un obbiettivo che senza l'unione economica e monetaria non sarebbe stato - e in effetti non è stato - raggiungibile. L'esito è incerto, come sempre nei momenti di svolta della storia; gli avversari sono molti e agguerriti, anche nei paesi che i sondaggi confermano essere più europeisti. Ma la battaglia forse decisiva per completare il disegno dell'Unione è oggi una battaglia ancora assolutamente aperta: basta seguire il dibattito in corso in Francia e in Germania per rendersene conto. Le riforme necessarie e sufficienti, nella direzione di un sistema federale all'insegna della sussidiarietà, sono poche, sono semplici e sono in diretto rapporto di continuità con quanto è stato costruito in mezzo secolo di integrazione.

Il modo più sicuro per perdere una battaglia è di non combatterla. Magari ignorando che la battaglia è in corso. O dandola già per perduta.

DUE MILIONI DI BAMBINI UCCISI IN GUERRA

LA STRAGE DEGLI INNOCENTI

Domenico Quirico

«Al campo eravamo addestrati all'utilizzo delle armi. A quelli che disobbedivano tagliavano le dita e le orecchie. Io non volevo partecipare alle uccisioni, ma loro mi minacciavano di morte se rifiutavo»: quando è stato bambino Odur Leko che a 8 anni, è stato rapito per essere trasformato in guerriero dell'ugandese Esercito di resistenza del Signore, uno dei tanti gruppi di banditi-soldati che combattono gli sporchi conflitti africani? Quando sono stati bambini i piccoli profughi della Sierra Leone che i lanzichenecchi padroni delle miniere di diamanti fanno ingozzare con alcol e droghe per trasformarli in scrupolosi assassini? Quando sono stati bambini gli schiavi minorenni che arrancano nelle piantagioni di cacao del Ghana? Quando hanno avuto il tempo di giocare gli scolari che l'esercito colombiano ha recentemente ucciso scambiandoli per guerriglieri delle Farc? Che cosa imparano gli «Ashbal Saddam», i piccoli leoni di Saddam che invece di studiare sono addestrati a diventare cecchini? La loro maledizione sono i moderni fucili: ai tempi della lancia e della spada la guerra obbligava a essere forti, per combattere era necessario diventare adulti. Oggi a dieci anni si può impugnare un fucile d'assalto e trasformarsi in un killer micidiale.

C'è un mondo in cui l'infanzia non è una condizione coccolata, amata, protetta dagli adulti. Un mondo che l'ha cancellata, dove serve come combustibile per la guerra, il ricatto etnico, come investimento non di speranze ma in odio da spendere nel futuro. Trecentomila bambini combattono oggi in ottantasette Paesi. Nessuno riuscirà mai a dare un volto ai due milioni tra loro che negli ultimi dieci anni sono stati uccisi in guerra, ai sei milioni che sono stati feriti e mutilati, al milione che è rimasto orfano e per questo finirà per essere reclutato, vittima e protagonista, in nuove guerre e nuovi massacri. I bambini sono pagine bianche su cui i burattinai scrivono i copioni dell'odio. Sono le cifre che declinerà, con rabbia e orrore, l'Incontro internazionale dell'infanzia a Castiglioncello, organizzato dal coordinamento dei genitori democratici. Dove si ricorderà che ottanta paesi hanno disciplinatamente messo la firma sotto il protocollo della convenzione sull'infanzia. Ci sono tutti i protagonisti, piccoli e grandi, dei massacri e delle guerre.

CASO SERENA E LIMITI DELLA LEGGE: IL DIRITTO ALLA RICERCA DELLE ORIGINI

Adozione, l'altrove perduto

Chiara Sa

Il caso Serena/Camilla, la bambina filippina portata illegalmente in Italia tredici anni fa da una coppia che voleva adottarla così come aveva già fatto legalmente con un altro bambino, Nasario, e successivamente data in adozione a un'altra famiglia per ordine del Tribunale Minori è tornata agli onori della cronaca in queste settimane: quando si è saputo che i due ragazzi si erano cercati e trovati. Questo imprevisto sviluppo potrebbe essere utilizzato non già per ri-aprire il dibattito su una vicenda drammatica, in cui i torti e le ragioni non erano facilmente districabili e gli interessi da proteggere più di uno. Piuttosto, potrebbe essere l'occasione per riflettere ancora sui dilemmi che l'adozione apre, e non solo quello che risolve (l'abbandono); per pensare a soluzioni praticabili e flessibili, pur sotto il controllo della legge.

La legge del 1983 propone un modello di adozione come «nuova nascita»: che cancella quella da cui pure viene il bambino adottato e che è simbolizzata dalla possibilità di dargli un nuovo nome. L'origine *altrove* del bambino rimane solo come dovere di celargli il status di figlio adottivo: status che tuttavia diviene il marchio di un sovrappiù di amore, di scelta intenzionale da parte dei suoi genitori adottivi, divenuti per questo i genitori veri. A garanzia di questa nuova nascita, d'altra parte, non sta, non può stare, solo la scelta dei genitori adottivi. Essa deve essere validata come autentica e adeguata dal Tribunale dei Minori: a protezione degli arbitri, delle violenze, dello sfruttamento mercantile. Più ancora che nella filiazione naturale, la mediazione della norma e delle istituzioni è ciò che fa di un bambino un figlio. Nella tensione tra forte intenzionalità individuale e controllo sociale, altre che nella scarsa attribuzione di rilevanza alla storia pregressa, sta la generosa utopia della adozione così come è regolata e pensata dalle leggi in Italia. Ne derivano non solo i vincoli alle adozione facili, senza mediazioni e controlli, ma anche le obiezioni al diritto alla ricerca delle proprie origini introdotto nella riforma approvata lo scorso anno. La ricerca delle origini è vista, da chi vi si oppone, come un ritorno biologistico che nega la forza superiore e fondativa dell'atto di accoglienza dei genitori adottivi.

Serena Cruz con il fratellino Nasario

A mio parere, invece, è proprio questa negazione della legittimità dell'interrogativo sulle origini a rischiare di ridurre a puro biologismo il *prima* dell'adozione, negandovi senso per la vita e la concezione di degli adottati, la cui esistenza sembra aver inizio e senso solo con la loro entrata nella famiglia adottiva. Se questa negazione è difficile sempre, lo è tanto più quando la diversità tratti somatici continua a ricordarla e a chiederne una elaborazione, come avviene sempre più con l'adozione internazionale, che oggi, ricordiamolo, è di gran lunga quella prevalente.

La vicenda di Camilla/Serena e Nasario, pur nella sua eccezionalità, condensa in sé tutti i dilemmi della adozione: la tensione tra forte intenzionalità degli adulti e necessità di controllo, tra diritti alla stabilità familiare e diritti di protezione dall'abuso, tra diritti degli adulti e diritti dei bambini, tra «nuova nascita» e storia pregressa. A questi dilemmi e tensioni si aggiunge quello per cui entrambi sono diversi somaticamente dalle famiglie adottive, ma simili tra loro. Ci si potrebbe persino chiedere quanto la loro ricerca dell'altro, del «fratello» e «sorella» perduti, al di là dei possibili interventi dei genitori di Nasario, non abbia anche a che fare con il desiderio di trovare un simile, e quindi recuperare un pezzo della propria storia (e proprio di quel pezzo mai nominato, l'abbandono originario) in una fase delicata, come quella dell'adolescenza, in cui più pressanti si fanno le domande su di sé e sul proprio posto nel mondo. Un mondo, l'Italia, per altro non sempre amichevole nei confronti di chi ha tratti somatici diversi e comunque diverso da quello da cui si sa di provenire.

Proprio tenendo conto di questi problemi è stata avanzata da alcuni la proposta di un altro modello di adozione: che non imponga necessariamente la discontinuità, e che implichi una definizione meno esclusiva, più ampia, di genitorialità e di famiglia. Soprattutto che non si proponga come inizio della biografia, come processo di riorganizzazione in cui il passato ha un posto e può essere elaborato. Non è facile, e forse non sempre neppure opportuno. Nel caso di Camilla/Serena e Nasario, al di là dei torti e delle ragioni del passato ed anche del presente, potrebbe voler dire accompagnare la domanda di elaborazione della loro storia complicata e accettare la sfida che da normali adolescenti lanciano i confini delle appartenenze loro assegnate.

Anche da noi può suonare la sirena Le Pen

Lorenzo Mondo

Il successo elettorale di Le Pen è stato, per tutti quelli che credono nella democrazia, una mazzata: specialmente per la spocchia illuministica, illuminata, di certa sinistra intellettuale di Francia. Suona, come un campanello d'allarme ma un campanaccio sguaiato, anche per noi. Riapre, per chi vuole capire, il discorso sul tema della sicurezza, che certo non interessa direttamente i politici che fruiscono di scorte e auto blu, che hanno perso ogni consuetudine con le persone comuni. E il tema della sicurezza è coniugato, non esclusivamente ma sensibilmente, con quello dell'immigrazione clandestina.

Conosco gente che non vuol più saperne di offrire denaro per l'assistenza agli immigrati e ai profughi. Sostiene di avere già dato con i milioni spesi in grate e sistemi di allarme

Potremo essere investiti dall'onda d'urto dell'insofferenza e della protesta, le forze politiche troveranno una linea d'intesa su qualche provvedimento sostanzioso. Se non cominceranno almeno ad ammettere, anche dall'opposizione, il problema s'è fatto acuto, che non riguarda soltanto una minoranza di maniaci o razzisti, una moltitudine di cittadini per bene che si sentono esposti a una criminalità diffusa e impunita.

I fautori di accoglienza a maglie larghe - di permessi indiscriminati, sanatorie, benevole disattenzioni - si appellano alla necessità di braccia per lavori che gli italiani ripudiano. Mi chiedo se rientrino in questi lavori la pratica degli scippi, dei lavavetri, dei parcheggiatori abusivi che assediano a frotte i cittadini (e che, delusi, sforano fatalmente in mestieri meno innocenti).

Mi chiedo quale utilizzo si voglia fare dei mila immigrati con permesso di soggiorno che, secondo stime attendibili, stazionano nelle liste di collocamento. Ci sono poi anime belle, che accompagnandosi a frange estremiste che belle non sono si appellano al dovere della solidarietà. Principio sacrosanto, che dovrebbe tuttavia risolversi in un'accoglienza completa, sostenibile, per non costringere gli immigrati alla miseria o al crimine. Si pretende perfino di estendere a dimisura l'asilo politico. Ma bisogna pur fare qualche distinzione perché potrebbero beneficiarne, alla lettera, qualche miliardo di uomini (tutti quelli che, sottoposti a regimi dittatoriali o autoritari, patiscono angherie).

Non sento avversione di pelle e cultura (purché non abbiano la pretesa di impormi al momento buono la loro). Ricorro con vantaggio e rispetto reciproco all'aiuto di persone arrivate da lontano, ma non mi contraddico e condivido il ricorso a quote selettive di immigrazione, augurandomi un accordo europeo per il controllo delle coste e dei mari, oltre a sanzioni severe per i Paesi che favoriscono il traffico di esseri umani.

Conosco qualcuno che non vuol più saperne di offrire denaro per l'assistenza agli immigrati e ai profughi. Sostiene di avere già dato con i milioni spesi in grate e sirene di allarme. Ci si incarognisce, appunto. Non è il caso, in tali frangenti, di offrire pretesti agli eventuali, malaugurati alunni di Le Pen.

LETTERE

Napoli verità da accertare • Piccoli sul piccolo schermo • La proposta Martino

LA RISPOSTA di O.d.B.

La realtà nel cilindro dei politici

GENTILE Sig. Del Buono, vorrei esprimere una convinzione, del tutto personale, più o meno condivisibile. I prestigiatori usano un'astuzia per riuscire nei loro trucchi: sono abilissimi nel distrarre il pubblico, nel distogliere l'attenzione dalle manipolazioni indispensabili per la riuscita del loro «esperimento» di destrezza. Lo spettatore viene soggiogato, e distratto,da un comportamento, da un gesto, da una frase estranei al gioco.

Per i politici che detengono il potere, per le potenze occulte che lo gestiscono può valere il medesimo discorso: distrarre per realizzare, in sordina, i loro intenti. E così ben vengano i Bin Laden, il delitto di Novi o di Cogne, l'eruzione dell'Etna, la mucca pazza, la siccità o le alluvioni, un terremoto ad occupare, per giorni, pagine intere di giornali ed i telegiornali. Di Osama bin Laden, araba fenice, più si parla, non c'è neppure l'imbarazzo del silenzio: come emersi in tempo - a distrarre tragicamente - Sharon e Arafat, il dramma del loro paese, le morti e le distruzioni, la disperazione degli inermi.

dott. Giuseppe Bertola
Torino

GENTILE corrispondente, magari le sventure del mondo fossero soltanto un'invenzione deviante, una trama del potere. Delitti, terremoti, calamità naturali, guerre,esistono e avvengono sul serio: la realtà non è un complotto.

Oreste del Buono

Impuniti i violenti

La richiesta di arresto ordinate dalla procura della Repubblica di Napoli nei confronti di 8 poliziotti accusati di sequestro di persona, lesioni personali, violenza sessuale verso i manifestanti contro il vertice di Napoli del 17 marzo 2001 riporta alla ribalta un episodio che rischiava di essere dimenticato. Furono più di cento i feriti delle violentissime cariche effettuate dalla polizia che aveva accerchiato il corteo, ma la situazione più grave fu costituita dai gravissimi pestaggi subiti da parte di coloro che si erano recati al pronto soccorso e di lì erano stati prelevati per essere portati in questura. Un giovane pugliese denunciò di essere stato obbligato a baciare una foto di Benito Mussolini. Nonostante precise denunce il governo dell'Ulivo insabbiò tutto. Fu la prova generale dell'atteggiamento repressivo verso i manifestanti no global, forse neanche il movimento ne percepì il significato. Che a distanza di oltre un anno la magistratura, anche grazie a un magistrato esposto nella lotta alla criminalità organizzata come Agostino Cordova, intenda fare luce su quanto è successo non può che fare piacere. Il fatto che i provvedimenti cautelari siano stati impediti per molte ore da parte dei colleghi inferociti dimostra come una situazione gravissima in cui la legalità non riesce a manifestarsi in maniera uniforme verso tutti gli strati sociali, come la Costituzione italiana, la separatezza dei poteri dello stato. La Destra di Governo, incapace di discriminare singoli comportamenti individuali, pare operare per una sostanziale impunità di alcuni settori dello stato.

Antonio Bruno

Solidarietà per i poliziotti

Sono cappellano presso la Scuola Allievi Agenti di Polizia di Peschiera e, pur non entrando nel merito di ciò che ha stabilito la magistratura, vorrei esprimere un forte disagio per l'arresto degli otto poliziotti, avvenuto a più di un anno dai fatti del forum di Napoli.

Non capisco perché tale scelta sia avvenuta così tardi e poi perché all'arresto, senza invece puntare ad avvisi di garanzia o ad altre forme certamente meno dure di quelle adottate.

Credo che ora sia importante e necessario attendere i risultati di tutta l'istruttoria prima di emettere dei giudizi precisi, per evitare pericolose strumentalizzazioni.

Personalmente, mi sento comunque solidale alle persone arrestate, e vorrei che i cittadini continuassero ad avere, come da sempre lo stanno dimostrando, profonda stima verso l'opera della Polizia di Stato.

don Luigi Trapelli
Cappellano della Polizia di Stato
Peschiera del Garda, Verona

Troppi bimbi in televisione

La striscia serale *Sette in condotta* di Johnny Dorelli aumenta l'inflazione di bambini in tv; dice Cassiodoro, nemini nimium bene est: i bambini sono particolarmente telegenici, ma non bastavano *Lo Zecchino d'oro* e *Bravo Bravissimo* e *Caro Maestro* e la pubblicità con pargoletti a non finire? Oltre tutto i bambini di Dorelli non bucano lo schermo: sono visibilmente pilotati e risultano finti e freddi, mentre vorremmo vederli candidamente ciarlieri, riflessivi, birbosi, appassionati.

Pietro Brosio

Armi, difesa per tutti

In merito alle polemiche sulla proposta del ministro Martino, volevo segnalare che in USA fecero, tempo addietro, un esperimento: una legge obbligò i cittadini ad avere tutti un'arma in casa. Ebbene, alla faccia di chi paventava chissà quale sciagura, incremento dei morti e della violenza, negli anni successivi alla sperimentazione i furti in appartamento sono calati vertiginosamente, e non sono stati registrati aumenti nel numero di omicidi, anzi sono scesi anch'essi. D'altronde è risaputo che il divieto nel Bronx di portare armi non ha minimamente risolto i problemi, mentre la forse eccessiva libertà al riguardo, in molti altri stati USA ha contribuito a fare calare la microcriminalità. Basterebbe guardare le statistiche, e d'altronde si parla di armare la gente onesta, non certo quella disonesta!

Gaetano E.

Il cinese e i francescani

Invio questo mio breve scritto, sollecitato dall'articolo di Aldo Cazzullo comparso su *La Stampa* del 21 aprile dal titolo «La lunga marcia del Cinese coi francescani». Dissentiamo con quanto affermato, senza neanche sentirci. Tutti coloro che mettono al centro del loro impegno culturale o politico o di altro genere l'uomo, con la ricchezza di tutte le sue dimensioni, quella spirituale compresa, ci trovano alleati perché desideriamo fortemente che nella società ci sia un concetto elevato dell'uomo. Ciò è fondamento di una vera democrazia e del vero perdurare. Che poi si raccolgano notizie sul nostro «essere attivisti Cgil», senza verificarne la consistenza ci sembra superficiale.

Il nostro impegno in Assisi, nella Basilica dedicata a Francesco è ben altro. Qualche rara volta partecipiamo a determinate manifestazioni solo con l'intento di arricchirle, come è per quanto concerne la Marcia della Pace da Perugia ad Assisi. Lo facciamo nella convinzione che anche la non violenza è diventata insufficiente; dobbiamo favorire il sorgere di una nuova cultura. Essa, per noi francescani, può trovare elementi, stimoli e orizzonti nell'esperienza di Francesco e nella sua visione del mondo, dell'uomo e di Dio. Per questo li proponiamo alla coscienza e alla libertà di quanti ci avvicinano.

Per quanto concerne l'attuale rapporto Governo-Sindacati, il nostro pensiero è semplice in contrasto con la delicatezza e complessità delle problematiche: dialogo e politica dei piccoli passi per rispondere nel modo migliore alle esigenze dell'Italia. Siamo perciò vicini sia al Governo, sia agli Industriali e sia ai Sindacati ogni qualvolta hanno di mira l'autentico bene comune. Per il resto non abbiamo competenze specifiche.

Questo ci sembrava bene comunicare. Per tutto il resto auguriamo, nello spirito di Francesco, Pace e bene ed un fecondo lavoro di informazione e formazione.

P. Vincenzo Coli, custode
Comunità del Sacro Convento,
Assisi

Ringrazio per l'attenzione e per gli auguri, che ricambio. Faccio solo notare che «i frati francescani e gli attivisti Cgil» erano nell'articolo due entità ben distinte.

a.c.

REDAZIONE, AMMINISTRAZIONE, TIPOGRAFIA
10126 Torino, via Marenco 32, tel. 011 65681. Fax 011 6559335, Roma, via Barberini 36, tel. 06 47841, fax 06 4882259/06 48581, Milano, piazza Cavour 2, tel. 02 762131, fax 02 780049. Internet: www.lastampa.it

ABBONAMENTI
10121 Torino, via Roma 80, tel. 011 56361, fax 011 5627954. Italia e numeri ics.p. 3501059 conveyor dep. poste anno € 347; Estero € 349,64. Arretrati, un numero arretrato come il doppio dell'ultimo apparso di cartina. Una La Stampa (Usps 684-930) published daily in Turin Italy. $ Usa 600 yearly. Periodicals postage paid at L.I.C. New York and address mailing offices. Send address changes to La Stampa c/o speedimpex Usa Inc., 35-02 48th Avenue - L.I.C. NY 11101-2421.

SERVIZIO ABBONAMENTI
Abbonamento annuale 6 giorni. € 167 (£ 324 a copie).
Per sottoscrivere l'abbonamento inoltrare la richiesta tramite Fax al numero 01, intestato Posta indirizzando a La Stampa, via Roma 80, 10121 Torino, per telefono; 011 56361; indirizzando Cognome; Nome, Indirizzo, Cap, Telefono. Forme di pagamento: conto corrente postale 950185 bonifico bancario sul conto n. 12661 dell'istituto Bancario S. Paolo di Torino. Carta di Credito telefonando al n. verde 800 255365, direttamente presso gli sportelli del Salone La Stampa, via Roma 80, Torino.
PER INFORMAZIONI: Ufficio abbonamenti tel. 011 56361, fax 011 5627954, E-mail abbonamenti@lastampa.it

CONCESSIONARIA PUBBLICITÀ Publikompass Spa: Direzione: Milano 20123 via G. Lauderio 29, tel. 02 34614611, fax 02 34614400. Torino 10126 corso Massimo d'Azeglio 60, tel. 01, fax 011 6663309. Bari via Amendola, tel. 080 5483111, Bologna via Ferrarington 6, tel. 051 6496678, Padova via Marzolo 6, tel. 049 8734717, Catania corso, tel. 095 7306311, Firenze via Don Minzoni 46, tel. 055 561192, Genova via D'Annunzio 2, 10, 1° piano, tel. 010 5387701, fax 010 580634, Palermo via Lincoln 19, tel. 091 6225102, Roma via Barberini 36, tel. 06 42001891, fax 06 42011564, Napoli via A. Depretis 31, tel. 081 420411

LE LETTERE VANNO INVIATE A:
LA STAMPA
VIA MARENCO 32,
10126 TORINO
FAX:
011-6568924
E-MAIL:
lettere@lastampa.it

È MORTO IERI A 81 ANNI. ALLA GUIDA DI UN IMPERO ECONOMICO PER TUTTA LA VITA COLLEZIONÒ CAPOLAVORI

Von Thyssen, industria arte e belle donne

Figlio di un gigante della finanza e di una baronessa tedesca ha avuto quattro mogli. L'eredità al centro di una contesa

Manuela Gandini

DOPO aver attraversato il secolo scorso, raccogliendo 1500 opere del Medioevo agli Anni 60, ed aver costruito l'unica collezione del pianeta paragonabile a quella della Regina Elisabetta, il barone Hans Heinrich von Thyssen lascia un impero economico e artistico, che verrà conteso tra l'ultima moglie Carmen Cervera, ex miss Spagna, e i figli dei precedenti matrimoni. Il magnate dell'industria pesante tedesco-ungherese, e più importante collezionista d'arte antica (e in parte moderna) al mondo, è morto ieri, all'età di 81 anni, a San Feliu de Guixols, in Catalogna.

Figlio di un gigante della finanza e di una baronessa tedesca, Margarita Bornemisza, Hans Heinrich nasce nel 1921 in un centro vicino all'Aia. Un anno prima, nel '20, il padre Heinrich, amico di Auguste Rodin, inizia una collezione d'arte antica, e a lui contemporanea, che lo porterà a radunare 500 opere.

La crisi del '29 e il decadimento economico di mercanti e collezionisti, porta von Thyssen Sr. a comprare grandi quantità di opere a poco prezzo che saranno collocate nella loro sede storica di Lugano dove si trasferiranno nel '32, dopo l'avvento del nazismo. È in quegli anni che viene acquistato il *Ritratto di Giovanna Tornabuoni* del Ghirlandaio e si forma il nocciolo della collezione. E, nello stesso periodo, con la produzione di armi, il capitale di famiglia diventa sempre più florido.

Al von Thyssen piace stare nel bello, nell'eccesso di grazia, tanto che, nella loro residenza, la splendida Villa Favorita, ad Hans, allora quindicenne, viene dedicata un'ala piena di opere. Eccessivo e capace in ogni manifestazione della vita, il giovane, alla morte del padre, nel '47, prende le redini della produzione. Costruisce la maggiore centrale idroelettrica tedesca e, negli ultimi anni, riunisce negli Stati Uniti la Thyssen-Bornemisza Group con 250 aziende, in otto settori, che vanno dall'informatica alle macchine agricole.

Come nell'arte, il suo spirito di ricerca si spinge sempre oltre i confini. Non un'unica tipologia aziendale ma molteplici, perché il barone accumula, moltiplica, mette insieme pezzi di un puzzle composito. Da Duccio di Boninsegna a Van Dyck, dal Bronzino a Monet, a Kandinsky, Fontana, Picasso e alla Pop Art, dove la scelta dei pezzi non raggiunge lo stesso livello di quelli del passato. Dalle 500 opere del capitale base lasciate dal padre, la sua collezione arriva a 1500 pezzi, tra quadri, sculture e disegni, dislocati in varie parti del mondo. Sino alla metà degli anni '80, a Villa Favorita a Lugano, ci si poteva immergere nello straordinario scrigno di capolavori custoditi in riva al lago, che un'unica famiglia era riuscita ad assemblare.

> Il padre acquistò nel '32 il «Ritratto di Giovanna Tornabuoni» del Ghirlandaio Intorno a questo quadro Hans Heinrich costruì una collezione che conta 1500 pezzi

L'eterogeneità delle scelte del barone e la sua irrequietezza riguardava anche i sentimenti. Furono infatti quattro mogli, delle quali l'ultima, Carmen, lo portò via da Lugano e trascinò in Spagna anche la parte più ingente della collezione: 755 opere. Imparentata con la famiglia reale, Carmen convinse il barone a trasferire il suo tesoro, poiché la città di Lugano e il Canton Ticino, non risposero mai alla richiesta di von Thyssen di costruire una sede adeguata dove custodire la collezione nel suo complesso.

Poiché a Villa Favorita, dove si facevano mostre straordinarie ma sempre parziali, la famiglia continuava a vivere. Dopo anni di trattative il governo spagnolo, nel '93, firma un accordo che prevede l'affitto delle opere, per un periodo limitato e per 40 milioni di dollari. Collocate a Villahermosa, in un palazzo ottocentesco ristrutturato da Rafael Moneo, tra il museo del Prado e il Reina Sofia a Madrid, le opere della collezione, soffiate alla Svizzera, sono ora diventate spagnole.

Il barone amava l'arte, ma non aveva rapporti con artisti viventi e col mondo delle gallerie d'avanguardia. Dicono che frequentasse aste secondarie e che non volesse mettersi in mostra. I pareri controversi sulla sua persona lo dipingono ora un principe, ora un uomo freddo e distaccato. Così mentre nella sua collezione sessanta capolavori, appartenenti all'ultima moglie Carmen sono in questi giorni in mostra a Palazzo Ruspoli a Roma, i brillanti colori fauve, i paesaggi dell'impressionismo, le veneri e le madonne col bambino, convivono con le forme dell'astrattismo, oggi ci si chiede se sia morto un principe, un mecenate o un mercante. Sicuramente è morto un uomo che ha avuto nelle proprie mani il potere di una grande dinastia industriale e una fetta non trascurabile della storia dell'arte. Il Barone sarà sepolto in Germania, nella tomba di famiglia al cimitero di Ladsberg.

Il barone Hans Heinrich Von Thyssen-Bornemisza

IL PREMIO ITAS PER IL LIBRO DI MONTAGNA

Vince Cassin capocordata

DUE grandi vecchi della montagna s'incontrano martedì a Rovereto, per la trentunesima edizione del Premio Itas del Libro di Montagna: Mario Rigoni Stern, il popolare scrittore del *Sergente nella neve* e del *Bosco degli urogalli*, presidente della giuria, consegnerà il cardo d'oro del vincitore a Riccardo Cassin, lecchese, 92 anni, per *Capocordata* (Vivalda). Il libro presenta l'avventurosa autobiografia (con molti già noti arricchiti da capitoli inediti) di questo fuoriclasse di origini proletarie, piccolo, atletico, impavido, che nel 1938 vinse a sorpresa la grande corsa Walker (coi compagni lecchesi Esposito e Tizzoni), che aprì una strepitosa via sul paretone della Nord del Badile (ripetuta a 78 anni!), che subì l'ingiustizia di essere scartato nel 1954 dalla spedizione italiana al K2, che è arrivato a mettere piedi una florida azienda di materiali e abbigliamento da montagna.

Riccardo Cassin, anni

Nonostante le sue notevoli imprese, e il spirito battagliero, Cassin non ha avuto in Italia tutti i riconoscimenti che meritava. Perché è stato lo scalatore operaio, l'alpinista che simpatizzava per socialisti e comunisti. Mal digerito, per esempio, da un clero dal piglio militaresco qual era Ardito Desio, capo della spedizione al K2 (che si scontrò anche con Bonatti). Uno dei più vivi brani inediti raccolti in *Capocordata* racconta la partecipazione di Cassin alla Resistenza, con un conflitto a fuoco per l'abbattimento e la cattura di una postazione tedesca. Il Premio Itas è l'occasione per riscoprire un alpinista che interpreta, con la sua schiettezza e con il coraggio, una cultura dell'alpinismo aliena dai facili e poco amante della retorica. È anche oggi stupefacente il fatto che Cassin, Esposito e Tizzoni abbiano vinto al primo tentativo la Walker sullo Grandes Jorasses, senza aver mai scalato in precedenza nell'ambiente delle Alpi Occidentali.

A Rovereto Cassin incontrerà un altro grande dell'alpinismo, Reinhold Messner, il primo a salire i quattordici Ottomila della Terra, che con *Salvate le Alpi* (Bollati Boringhieri) vince il premio per opere manualistiche: si tratta di un memorandum sullo spirito con cui chiunque deve andare in montagna, si tratti di escursionisti come di rocciatori. Un altro premio, destinato alla narrativa, è andato al volumetto *La scoperta dei ghiacciai* di Eugenio Pesci (Cda di Torino), che analizza l'evoluzione storica dell'interesse per il paesaggio glaciale. Da notare che Torino si conferma capitale nel nostro Paese dell'editoria di montagna (i libri vincitori appartengono tutti a editori torinesi).

Il Premio Itas (a Rovereto per l'agibilità del Castello di Trento) è una verifica dello stato dell'editoria di montagna. Nuova la presenza di donne fra gli autori, con attenzione a temi del mondo femminile. In questo senso, la giuria ha segnalato tre opere: *Confine incerto* (Corbaccio) di Maria Coffey, che racconta le scalate dal punto di vista di chi sta a casa in attesa, *Qui Elia, mi sentite?* (Vivalda) di Laura Cottino, sulla tragica spedizione di otto russe sul Lenin nel 1972, e *Il laboratorio della natura* (FrancoAngeli) di Paola Giacomoni, sul paesaggio alpino nella cultura occidentale. Donne e montagna in chiave romanzesca, avventurosa e filosofica. [a. p.]

Da oltre 120 anni sposia

Chicchiricc

Arrivare ogni giorno, da oltre 120 anni, sulle vostre tavole è già una gran bella soddisfazione.
Ma essere lì, accanto a voi, anche nel giorno più felice della vostra vita, è una soddisfazione enorme.
E se il riso, da sempre, per tutti i popoli della terra, è un simbolo di prosperità e abbondanza, Riso Gallo,

o la felicità con il gusto.

ve@ba

di felicità.

da sempre, con i suoi chicchi così ricchi di sapore, è un sinonimo di felicità. Non esitate, allora, ad andargli incontro con un sorriso. Ogni lancio è un augurio sincero. Ogni chicco è un desiderio esaudito.

IL RISO PIU' VENDUTO IN ITALIA 1

www.risogallo.it

ROMPICAPO

Dario De Toffoli

3	10	17	24	31
TANGO				
		VERDI		

Al corso di ballo «4 salti tra amici» in ciascuno dei 5 venerdì di maggio è in programma una lezione-esibizione di una coppia di maestri di un diverso ballo latino americano; i maestri sono tutti marito e moglie e i loro nomi, cognomi e scuole di appartenenza sono tutti diversi.

1. Riccardo è della scuola «Fiesta Latina» e [illegible] si esibirà il 10; i maestri di rumba sono de «La Isla Bonita».
2. I Bianchi terranno la lezione di samba prima del 31.
3. Il 17 si esibiranno i coniugi Verdi e in una delle settimane successive i maestri di cha cha cha.
4. Ester, che non si chiama Marroni, è in programma 7 giorni dopo Nicola; Serena non [illegible] della scuola «Vamos a bailar».
5. L'esibizione di Barbara è in programma in [illegible] giorno dispari, quella dei Gialli in uno pari.
6. La coppia Daniela-Fernando è in programma in una delle giornate successive [illegible] maestri della scuola «Gruppo Caribe», il cui cognome non è Rossi.
7. I maestri di tango sono in programma il 3, Agostino ballerà 7 giorni dopo Valentina Rossi.
8. Leopoldo si esibirà in merengue 15 giorni prima del maestro della scuola «El Sol».

[illegible] quale ballo è in programma l'esibizione il 24? Come si chiama [illegible] moglie [illegible] Leopoldo? [illegible] che scuola sono i Rossi?

NUOVO PAROLIERE

Enrico Gori

	a	b	c	d
1	A	M	I	N
2	L	*	R	O
3	A	T	D	A
4	S	S	E	L

	a	b	c	d
1	L	R	S	C
2	F	O	I	U
3	R	T	L	O
4	A	U	A	N

In [illegible] schema dovete trovare il maggior numero possibile di parole attraversando caselle contigue. In una parola ogni lettera può essere usata una sola volta. Per esempio nella griglia a destra, da a2 si legge FLORICOLTURA; noi abbiamo trovato altre 73 parole di almeno 5 lettere (10 [illegible] più lunga). [illegible] voi? Nella griglia [illegible] sinistra l'asterisco funge da Jolly e può assumere [illegible] valore [illegible] qualsiasi lettera; noi abbiamo trovato 14 parole di 8 o più lettere, fra cui MALANDRINO da b1. E voi? Scriveteci!

SESTO ACUTO

Quello era il mio primo trasloco e, causa l'inesperienza, avevo fatto un bel po' di confusione. Ad esempio, [illegible] riposto in un [illegible] sacco non trasparente tutte le scarpe da calcio: ne avevo 3 paia, uno [illegible] [illegible] 2 di nere identiche. Il giorno che dovevo giocare la sfida [illegible] il dopolavoro ferroviario decisi [illegible] calzare il primo paio completo che mi sarebbe capitato pescando casualmente (le avrei comunque estratte tutte, per riporre quelle che non [illegible] nella scarpiera). Pescai come prima una scarpa rossa e mi chiesi se estraendo [illegible] via le altre scarpe sarebbe stato più probabile pescare prima l'altra rossa o un paio completo nero. Quale situazione era più probabile?

PAROLE INCROCIATE

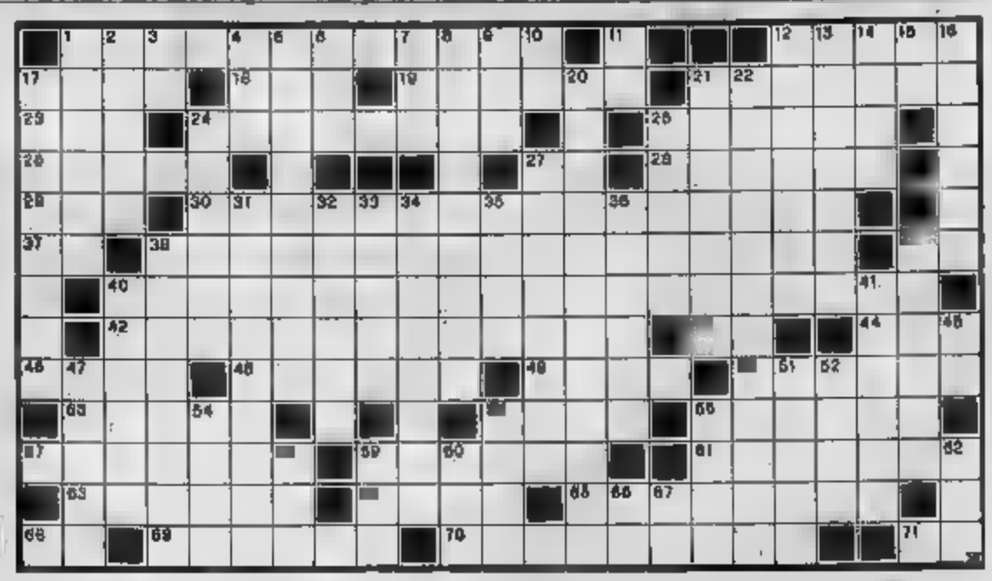

DRIZZONTALI. 1. La regione [illegible] Misurata; 12. Avventure di Casanova; 17. Città della Spagna; 18. Il [illegible] della Tyler; 19. Sfila per le vie; 21. Il re di Argo che organizzò la spedizione [illegible] Sette a Tebe; 23. Il nome della poetessa Negri; 24. Cose scontate e mediocri; 25. Volontà consapevole; 26. Monotona cantilena; 27. Iniziali di Pacinotti; 28. Fu [illegible] prima donna [illegible] nata senatore a vita; 29. Coppia [illegible] artisti; 30. Lo ordinò Romolo per popolare la città appena fondata; 37. Finale di slalom; 38. Il principale esponente dell'averroismo latino; 39. Si chiamò ut; 40. Sposò Beatrice di Tenda, vedova del condottiero Facino Cane; 42. Una ragione... doppia; 43. Il primo pronome; 44. Il cantautore [illegible] «Una città per cantare»; 46. Sono dette «Gallinelle del cielo»; 48. L'osso zigomatico; 49. [illegible] Mongibello; 50. [illegible] parla nel cantone dei Grigioni; 53. Fiacche e asmatiche; 55. Il nome della Argento; 56. Rifugio per randagi; 57. La scrittrice di «Bagheria»; [illegible] Uno [illegible] moschettieri di Dumas; 61. Attrezzi adoperati per dipanare matasse; 63. Misura per il gioiellieri; 64. Hanno il fulcro; 65. Gian Giorgio che scrisse «L'Italia liberata dal Goti»; 68. Nasce dal Monviso; 69. Venuti a galla; 70. Istintiva avversione; 71. Il simbolo dell'arsenico.

VERTICALI: 1. Inno [illegible] ringraziamento [illegible] [illegible]o; [illegible]. Un mantello equino; 3. Vale dentro; 4. Ondeggiamento allo stadio; 5. Composizione che precedeva [illegible] stampa; 6. Il nome della Zanicchi; 7. Amò Galatea; 8. Cattedrale parigina; [illegible]. Fa perdere [illegible] controllo; 10. Un po' di attenzione; 11. Dario del teatro; 12. Branco [illegible] quadrupedi; 13. [illegible] O'Hara di «Un [illegible] tranquillo»; 14. Formano lo scheletro; 15. Centro d'arte; 16. Un dialetto greco; 17. Scrisse «La pietra [illegible]»; 20. Studiosi di una lingua universale; 21. Il capolavoro di Senofonte; 22. Contorcersi per sciogliere i legami; 24. Contenitori... di petrolio; 25. Asiatici alla Mecca; 27. Furono sterminati da Simone IV di Montfort; 31. Come si [illegible] il ginnasta; 32. Formano il perianzio; 33. Pochi istanti fa; 34. Risiedere; 35. Strumento musicale a corde; 36. Praterie equatoriali; 38. Omogeneo [illegible] della stessa natura; [illegible]. Pianta carnivora; 40. Canta «O grandi occhi lucenti»; 41. Suono di campanello; 45. Teatro giapponese; 47. Lastra [illegible] capitello e architrave; 51. Laminetta d'oboe; 52. Celine cantante; 54. Vecchia Thailandia; 55. Chiusura liturgica; 56. Elenco sulla locandina; [illegible]. Banca vaticana (sigla); 59. Babà favoloso; 60. Il nome della Gardner; 62. Un'incognita; 66. Iniziali [illegible] Pozzetto; 67. Fondo di bottiglia.

MASTER MIND

Gianni Bona

Proposte		Risposte
N N V A		●
G B N N		●●
V A N G		○○
N B R G		●○
V A A G		●○○

Proposte:
A=Azzurro
B=Bianco
G=Giallo
N=Nero
R=Rosso
V=Verde

Risposte: nero = colore giusto [illegible] posto giusto; bianco = colore giusto al posto sbagliato.
Sulla base delle cinque proposte [illegible] risposte presentate, trovare la giusta combinazione finale.

A cura di Roberto Morosetti

Le soluzioni saranno pubblicate su **LA STAMPA** di martedì 30 aprile 2002.

REBUS

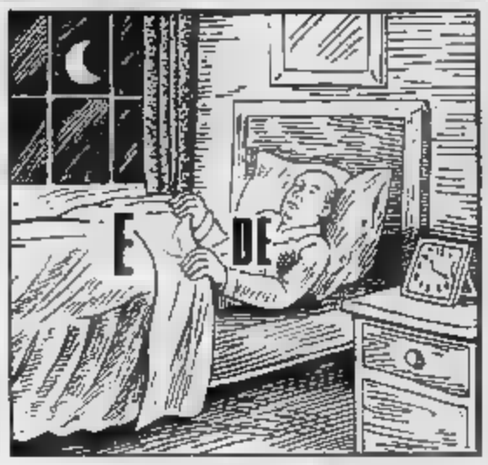

SCACCHI

Enrico Paoli

Non abbiamo [illegible] parlato dell'ottimo esito [illegible] torneo [illegible] Novara (dama italiana, 64 caselle) che [illegible] praticamente inaugurato la stagione agonistica 2002 lo scorso [illegible] febbraio. Nobilitata dalla pre[illegible] [illegible] [illegible] Fero [illegible] Michele Borghetti, la gara [illegible] visto [illegible] fine prevalere il livornese sul milanese. nel gruppo «elite» il torinese Mario Rigotti [illegible] è imposto sulla coppia Rivaldo Casucci (Si) - Enrico D'Arco (To). Tra gli «Esperti» arrivo in coppia per Giuseppe Mauceri di Milano e Giuseppe Pucci [illegible] Varese. Danilo Sandigliano di Venezia si è imposto tra i «Regionali», mentre Massimo Fiocco di Reggio Emilia ha vinto il torneo «Provinciali». Per la premiazione sono intervenute tutte le principali autorità locali, [illegible] testimonianza del buon lavoro degli organizzatori anche dal punto di vista propagandistico.

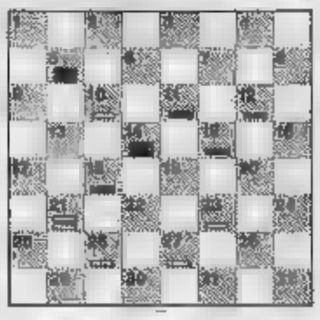

Diagramma: Problema di Elser Tajè. Il Bianco vince in 4 mosse.

Riprende l'attività anche la Nazionale, [illegible] attesa dell'appuntamento con [illegible] «Olimpiadi» degli scacchi [illegible] ottobre. La prossima settimana la squadra azzurra prenderà parte alla «Mitropa Cup» in programma a Lipsia (Germania). Torneo riservato [illegible] dieci nazioni del Centro Europa, con i giocatori dell'Est ovviamente favoriti. I nostri puntano ad un risultato di prestigio, mirando alla parte alta della classifica, anche [illegible] non sarà facile, visto che sono annunciate formazioni particolarmente agguerrite. Potrebbe esordire con la Nazionale maschile anche Elena Sedina, in attesa dell'importante appuntamento con il Campionato Europeo femminile di fine maggio. La «Mitropa Cup» inizia mercoledì 1 maggio e termina il 12; «diretta» dal sito www.federscacchi.it.

Diagramma: Landenberguе-Buhler. Il Bianco muove e vince.

Per chi [illegible] a[illegible] [illegible] il 30 aprile [illegible] "IL PRIMO [illegible] LO REGALA FASTWEB".
Informati [illegible] promozione [illegible] corso presso i Rivenditori Autorizzati o [illegible] www.fastweb.it

FastWeb è Telefono.
La libertà di [illegible] pagare più [illegible] canone degli altri operatori. Chiamate gratuite tra tutti i clienti FastWeb. Numero illimitato* di chiamate locali e nazionali incluse nell'importo mensile.
*opzione [illegible] illimitate.

FastWeb è Mega Internet.
L'accesso bidirezionale [illegible] Internet fino [illegible] 10 Megabit al secondo. Velocità rivoluzionaria senza precedenti. Connessione sempre attiva per scaricare, [illegible] [illegible]rittura inviare filmati, musica e video in tempi ridottissimi e senza limiti di traffico.

[illegible] è TV on Demand.
Il [illegible] modo di vedere la TV. Libertà di decidere cosa vedere* e quando far iniziare lo spettacolo grazie [illegible] canali e.BisMedia, videoteca sempre aggiornata con cinema, sport, musica, [illegible] RaiClick, trasmissioni attuali [illegible] il grande archivio storico delle reti RAI. Abbonamenti Stream [illegible] TELE+ [illegible] parabola [illegible] decoder digitali satellitari.

E la tua linea resta sempre libera anche per navigare [illegible] Internet o per guardare la TV [illegible] Demand.

E la [illegible] linea [illegible] sempre libera anche per telefo[illegible] e per guardare [illegible] TV on Demand.

E la tua linea resta sempre libera anche per telefonare e per navigare in Internet.

*Alcuni contenuti sono gratuiti, altri a pagamento.

FastWeb [illegible] rivolge alle famiglie [illegible] Milano, Genova, Torino, Roma, Napoli e Bologna che abitano nelle zone raggiunte progressivamente dalla rete in fibra ottica.

A Torino rivolgiti presso: Cellularmagia, via XX Settembre 57/M - Europhoto, p.za Carlo Felice 23 - G & F, c.so Peschiera 167 - Grande Marvin, via Lagrange 45 - Matrix Community, via Montevideo 2 - Mondadori Informatica, c.so Duca Degli Abruzzi 106 - Nolitel, Via Alfieri 17 - Queen Computer, c.so Francia 3/D - Sinergitel, via Valperga Caluso 16 - Watt Radio, c.so Giulio Cesare 189.

LO CHIAMANO «25 MILLION CLUB», E' IL GRUPPO DI ATTORI AMERICANI CHE NON SI SCOMODA PER MENO

Tom Cruise il più potente

■ Non è al primo posto dei guadagni, nonostante si dica di lui che ▮ l'attore più potente di Hollywood. Presto, comunque, vedremo Tom Cruise in «The last samurai» di Edward Zwick ■ in «Minority report» di Steven Spielberg, ▬ cui dovrebbe tornare ■ lavorare in «Ghost soldiers». Intanto ha chiamato David Fincher per «Mission: Impossible 3», il nuovo capitolo della saga che ha ▬ incassato un miliardo di dollari.

Tom Cruise

Tom Hanks il più ricco

■ A 46 anni è ▬ degli ▬ più amati di Hollywood. Ha cominciato ▬ uno show televisivo e con qualche apparizione in Happy Days. Il successo sul grande schermo comincia con «Splash» ■ ▬ con «Big», «Insonnia d'amore» (il debutto della coppia Hanks-Meg Ryan che tornerà con «C'è posta per te»), «Philadelphia» e «Forrest Gump» per i quali ottiene l'Oscar ▬ migliore attore. Più di recente l'abbiamo visto in «Salvate ▮ soldato Ryan» e «Cast Away».

Tom Hanks

I PRODUTTORI PUNTANO ANCHE SU VETERANI COME DE NIRO ▮ NICHOLSON

Hollywood, la carica degli uomini d'oro

Da Cruise a Harrison Ford, unica donna Julia Roberts

▬ Soria

«Spider-Man» uscirà nelle sale americane tra pochi giorni, ma per l'inevitabile seguito il suo protagonista, Tobey Maguire, è già riuscito ad assicurarsi un compenso di 22 milioni di dollari. Tobey chi? Per una buona parte del pubblico ancora uno sconosciuto, ma per Hollywood quella straordinaria cifra (in vecchie lire circa ▬ miliardi) sta diventando un compenso piuttosto ▬. Anzi, molte delle superstars della capitale del cinema non si abbasserebbero ■ lavorare un paio di ore al giorno per due mesi per così poco: sono i membri del cosiddetto «25 million club», di quel gruppo esclusivo che per meno di 25 milioni, appunto, non ▮ scomoda neppure a iniziare i negoziati con gli studios. Un club che comprende Tom Cruise, Harrison Ford, Tom Hanks e Jim Carrey, che appena sei anni fa fecero notizia quando sforarono il muro dei 20 milioni. Adesso, lassù nella stratosfera, ci sono con loro anche Mel Gibson, Mike Myers, Arnold Schwarzenegger, Bruce Willis e, unica donna, Julia Roberts. E quasi ▬ milioni, ▮ badi bene, sono solo l'inizio, perchè poi c'è la percentuale sugli incassi di botteghino, video ■ DVD, passaggi televisivi, videogiochi. Tom Cruise, per esempio, che in «Mission Impossible» aveva pure il titolo di produttore, avrebbe realizzato almeno 70 milioni. Si ▮ infoltito, nel frattempo, anche il rango degli attori che guadagnano «solo» 20 milioni di dollari, dove troviamo un po' di tutto. Veterani come Jack Nicholson e Robert De Niro, riscoperto ▬ comico. Premi Oscar come Russell Crowe ■ Denzel Washington. Attori che hanno avuto un solo successo, come Leonardo Di Caprio, ■ altri che continuano a collezionare flop dopo flop, come John Travolta e Kevin Costner. ■ poi quelli che tornano per i seguiti ■ hanno ▮ potere contrattuale di chiedere ciò che vogliono: da Cameron Diaz per «Charlie's Angles II» a Tommy Lee Jones e Will Smith per «Men in Black II», da Eddie Murphy a Chris Tucker.

Julia Roberts è l'unica donna del «Club» sul quale i produttori scommettono

Il fenomeno dei singolari compensi delle stelle hollywoodiane si verifica proprio ▬ tre gli executives degli studios continuano a lamentarsi per il fatto che i ▬ di produzione continuano a salire ■ ▬ sanno più che cosa inventarsi per far quadrare i conti. Ma quando produrre ■ distribuire un film costa ormai, in media, sui 100 milioni di dollari come ■ fa a risparmiare sugli attori? «Fosse stata ▬ storia su un tipo qualunque naufragato in un'isola ▬ avremmo avuto un film», sostiene Bill Mechanic, l'ex-presidente della Fox che ha dato l'okay ■ «Cast Away», «Con Tom Hanks abbiamo fatto 200 milioni».

Domanda ■ offerta, insomma. E Tom Hanks ha sempre dimostrato che i soldi investiti su di lui tornano indietro. ▬ una volta entrato a far parte dell'esclusivo club ▮ difficile che qualcuno ▬ venga cacciato, anche ▬ continua ■ raccogliere insuccesso dopo insuccesso. Schwarzenegger, per esempio: da «Danni collaterali» a «End of Days» i suoi ultimi film sono riusciti a malapena a recuperare i costi, ma questo non ha impedito all'ex campione di bodybuilding di ottenere 30 milioni per tornare a indossare i panni del «Terminator». Tra volta dà anni si copre di ridicolo, Kevin Costner sembra aver perso ▮ bussola. Ma Hollywood ▮ diventata impermeabile alle leggi della gravità e ciò che va su sembra restare lì all'infinito. Altri attori ▮ cui ▬ non esercita ancora un grande richiamo popolare, nel frattempo, sono avanzati nel club ■ quelli che stanno al di sopra dei 10 milioni di dollari: tra gli altri, Reese Witherspoon, Colin Farrell, Hugh Jackman e, forte del suo nuovo Oscar, Halle Berry. Ma per la stragrande maggioranza l'effetto del rialzo dei compensi è nullo, forse anzi negativo. Su 98mila membri appartenenti al sindacato degli attori americani appena 2mila riescono a guadagnare più di 100mila dollari l'anno. Per gli altri è il giorno per giorno, alla ricerca di una particina per il minimo sindacale. «Se non ▬ una star, ci sono solo le briciole», si lamenta Sally Kirkland, una nomination agli Oscar nel 1987 per «Anna».

IL FESTIVAL DEL CINEMA OMOSESSUALE A TORINO

Una immagine di L.I.E in concorso al Festival gay di Torino

Piccoli gay crescono ora diventano padri

Sergio Trombetta

TORINO

Un ragazzo senza talento e scalatore sociale, due giovanotti berlinesi alle prese ▬ la paternità, una banda giovanile nella periferia urbana americana, travestiti oltraggiosi degli Anni 70. I fan ■ una ▬ Anni 80 come Rettore. Ovvero le tante facce ▬ cui si può raccontare l'omosessualità. In concorso o nelle rassegne collaterali, al torinese diciassettesimo Festival d▬ cinema omosessuale, che si svolge al Teatro Nuovo sino al primo maggio, passano film che narrano storie di ieri e di oggi.

Partendo da «The Cockettes» documentario di Bill Weber e David Weissman dedicato a una comune teatrale hippy ▮i San Francisco. Era la fine degli Anni 60, l'America si leccava le ferite della guerra del Viet Nam e nella città californiana fioriva la controcultura. E' lì che ▬ uno strano gruppo di uomini, donne e bambini che vive in comuni alternative e che vuole stupire e shoccare a tutti i costi i benpensanti con performance che contrabbandano la nudità, il travestimento. Ragazzi con barbe e capelli lunghi coloratissimi, con make up rifulgente di paillettes, su altissimi tacchi a spillo, ricoperti di veli femminili che lasciano ampiamente vedere nudità maschili.

Pochi anni dopo il gruppo, che nel frattempo si è chiamato «The cockettes» (cock è l'organo sessuale maschile), sbarca a New York per una attesissima performance che raccoglie in teatro il beautiful people della città. Nasce così uno stile che influenza il glam rock degli Anni 70, che non lascia indifferente David Bowie e Elton John, che John Waters non dimentica nel creare Divine, e che le Drag Queen degli Anni 80 fanno loro.

Trent'anni dopo, ▬ ▬ New York dove vive una società gay affermata e strutturata, un giovane con tanta voglia di trovare il ▬so come pianista, non esita a infilar▮ nelle lenzuola giuste come una qualsiasi starlette. Ma la mancanza di talento ▬ il dramma contro cui andrà a cozzare. E' «Food of love» dello spagnolo Ventura Pons, un adattamento con i modi stanchi della fiction tv del romanzo all'voltapagine» di David Leavitt.

Mathias e Christian sono una giovane coppia berlinese alle prese con Paul e Anselm, due bambini fra i 3 e i 5 anni che hanno deciso di adottare. Bucati su bucati da lavare, pappette e mangiarini, favole da leggere per far addormentare i bambini. E intanto le tensioni comuni in una coppia di giovani divisi fra voglia di divertirsi e doveri di paternità. E' il documentario, molto bello, «Papas» del tedesco Martin Gypkens.

Con gel alle paillettes sul naso e sulle guance arriva, giovedì sera, Donatella Rettore per assistere alla presentazione del video «Donatella Donatello», una cover del gruppo torinese Modhio e sentenzia felice: «Vent'anni fa ▬ mi voleva riconoscere come cantautore e dicevano che ero soltanto immagine, ▬ qui a dimostrare il contrario».

Howie è un ragazzino di sedici anni che ha perso la madre ▬ un incidente stradale sulla L.I.E. (Long Island Expressway). Il padre è un tycoon delle costruzioni che finirà in galera per truffa. Lui ▮ mescola ai ragazzi della sua scuola, giovani violenti che svaligiano ville, parlano ▮ sesso ■ mangiano pizza. ▬ subisce ▮ fascino di un compagno che si prostituisce con ▬ anziani, accetta la corte ricattatoria ▮ ▬ pedofilo, ma ne esce sano e salvo anche grazie alla poesia di Walt Whitman. E' «L.I.E.» dell'americano Michael Cuesta duro, crudo ma affascinante.

CAGLIARI, L'OPERA DI DELIUS DIRETTA DA KORSTEN

Romeo e Giulietta lirici senza retorica

Paolo Gallarati

CAGLIARI

▬ suo scrigno ▬ rarità, il Teatro Lirico di Cagliari, reduce dalla vittoria del Premio Abbiati come migliore organizzazione musicale dell'anno, estrae un'altra gradita sorpresa in esecuzione esemplare: «Romeo e Giulietta del villaggio» di Frederick Delius, uno dei massimi compositori inglesi vissuti a cavallo tra Otto e Novecento, abbastanza popolare in patria, praticamente sconosciuto da noi. Il suo «Romeo e Giulietta», composto tra il 1899 e il 1901, è la storia di due ragazzi di campagna che, appartenenti a famiglie rivali, si amano di nascosto, ma, consapevoli dell'impossibilità di realizzare la felicità in terra, si lasciano affondare in una barca sul fiume, abbracciati in un gesto d'amore.

Delius è un compositore estremamente gentile che ama i sentimenti intimi, la natura, il paesaggio, ■ punta a una musica d'atmosfera, d'incanto vaporoso e delicato. Il suo «Romeo e Giulietta» possiede una nota dominante: la nostalgia. Nostalgia per l'innocenza perduta, la vita nella natura incontaminata, il vagabondaggio zingaresco fuori del consorzio sociale, dove la felicità si rivela un'illusione; quindi nostalgia della morte, sorella dell'amore. Questo grande tema, che attraversa tutta la cultura romantica, da Leopardi a Wagner, viene ridotto da Delius alla piccola dimensione dell'idillio borghese, dove influssi romantici, decadenti, simbolisti, impressionisti s'incrociano come variopinto nevicate di un paesaggio rinchiuso ▮ una boccia di cristallo. Wagner, Chopin e Grieg vengono indicati da alcuni come i maestri di Delius: ma l'unico con cui ▮ paragone regge è Grieg, per quella malinconia da brume nordica, per l'indugiare in atmosfere di sogno, senza mordere mai veramente nella situazione drammatica ▬ una musica che suoni inconfondibilmente personale. Compositore poco rispettabile, dunque, questo Delius, che lavora con ▬ canto monotono, ▬ ▬ all'orchestra invenzioni assai garbate; in particolare, un flusso in continua trasformazione, con sonorità atmosferiche e moti liquidi, g▬ pigolii di legni, effluvi d'archi carezzevoli e dolci. Ogni ▬ è così attutito, la vicenda guardata come attraverso un velo d'acqua che sbiadisce personaggi e situazioni: oppure, le pagine che seguono la vicenda dei due ragazzi, i loro sogni e la morte per acqua, riescono a creare un fragile incanto ▬ ritroveremo, potenziato, ▮ Benjamin Britten, e che lo spettacolo restituisce appieno.

Merito, innanzitutto, del direttore Gérard Korsten che ha inteso bene l'essenza di questo teatro: non rappre▬ i fatti ma i loro riverberi o le loro ombre liquide, in ▬ melodismo carezzevole, facilissimo a svanire nel nostro ricordo. Quel che sarà, invece, duraturo ▮ lo spettacolo del regista inglese Stephen Medcalf, con scene e costumi di Jamie Vartan: pochi elementi per rendere, in uno squarcio di sole, il campo di spighe e papaveri, l'interno con camino, la barca sul fiume, il sogno della cerimonia nuziale, il meraviglioso naufragio con il relitto ▬ barca che cala lentamente dall'alto, dietro un sipario azzurro-acqua, e il vestito bianco di Vrenchen, che fluttua tragico e leggero. A questo si aggiunge una recitazione lavorata con grande cura, ▬ ziale ed espressiva. La compagnia ha condiviso questo lirismo senza retorica, che ha avuto in John Bellemer (Sali), Eteri Gvazava (Vrenchen), Roberto De Candia (Marti) e ▬ Cullia Croft (Maoz) la sua espressione più felice. Successo caloroso.

FLASH

■ ▬ ▬ ■ è conclusa a Verona la sesta edizione di Schermi d'Amore. La giuria internazionale presieduta da Giovanna Ralli ha scelto «El cielo abierto» ■ Luis Miguel Albaladejo miglior film «perché commuove e diverte allo stesso tempo». Miglior interpretazione femminile a Marie-Eve Bertrand (nel film canadese «Mariages» ■ Catherine Martin). Miglior interpretazione maschile a Lee Jung-jae (nel film sudcoreano «Asako In Ruby Shoes» di ■ J-jong). La Giuria Giovani (tren▬ giurati dai diciotto ▬ ▬ anni) ha premiato «My Brother Tom» e la Giuria del Pubblico «El cielo abierto».

■ ▬ IN LACRIME. ▮ cominciata tra ■ lacrime la tournee in Gran Bretagna di Kylie Minogue, la trentatreenne cantante considerata una «Sex bomb». Il vero motivo dell'improvviso scoppio di pianto non è chiaro, ma qualcuno dice che ■ ▬ sia il ▬ ragazzo, James Gooding, visto poco prima in compagnia di un'altra donna. Ma anche lei è ricercatissima e, nella difesa del ▬ sex-appeal globale, si dice che abbia voluto assicurare anche il suo fondo schiena per quasi cinque milioni di euro.

■ CECCARELLI COMICA. Sandra Ceccarelli, la protagonista-rivelazione ■ «Il mestiere delle armi» di Ermanno Olmi e «Luce dei miei occhi» di Giuseppe Piccioni, sogna nel ▬ futuro d'attrice ruoli comici. «Mi piacerebbe interpretare ▬ commedia - ha detto a Salerno al festival «Linea d'Ombra» - ma è difficile, i film comici non riusciti sono peggio delle barzellette mal raccontate. Avrei bisogno ■ un regista che, come mi è successo finora, sapesse come prendermi, da sole non riuscirei mai a proporre ▬ personaggio sopra le righe, sono troppo autocritica».

COMUNICATO
ACER ITALY Srl

Si comunica che in data **23 Aprile 2002** sono stati **trafugati Nr 1.100 notebooks** dal magazzino logistico Geodis Borghi di Milano Settala.
Acer Italy Srl mantiene presso i propri uffici la **lista completa dei codici identificativi** dei prodotti rubati. Comunichiamo che trattasi di:

Aspire 1200/1400
TravelMate 614
TravelMate 632

Per l'acquisto di prodotti Acer, raccomandiamo di **utilizzare esclusivamente il canale di vendita ufficiale Acer.**
Si invita, chiunque abbia dubbi su prodotti già acquistati o abbia intenzione di acquistare prodotti delle serie sopra elencate, di contattare il

Numero 0931469411

per controllare attraverso il **Serial Number** indicato sul prodotto la **legittima provenienza.**

acer
We learn

PARTONO LE RIPRESE DELLA NUOVA SERIE IN VENTISEI EPISODI PER RAIDUE

De Rossi: racconto i segreti di Cinecittà

Nello sceneggiato di Alberto Manni è una segretaria di produzione frustrata che si innamora di Bigagli «Il mio sogno? Lavorare insieme con Luca Zingaretti»

Barbara De Rossi protagonista di molte fiction di successo è spaventata dall'idea che le riprese di «Cinecittà» la tengano occupata tutti i giorni sino a novembre

Simonetta Robiony

ROMA

L'hanno definita l'icona della Rai perché per vent'anni, tanti ne sono passati, Barbara De Rossi è stata la protagonista degli sceneggiati di maggior successo, delle coproduzioni con gli americani, dei film-tv più lussuosi e pregiati: «Storia d'amore e d'amicizia», «Io e il duce», «Il cugino americano», «Una storia spezzata», «La piovra», «Quo vadis». Adesso, per la prima volta, è stata chiamata a girare una lunga, lunghissima serie corale, «Cinecittà», di Alberto Manni, ventisei episodi che saranno trasmessi in tredici serate da Raidue, l'autunno prossimo. E la cosa la spaventa.

Per i troppi mesi di lavorazione: da maggio a novembre, con una sola settimana di interruzione in agosto. Per la difficoltà di tenere alto la tensione: lo sviluppo di un personaggio si può reggere attraverso tante puntate? Per la figlia Martina che ormai va a scuola ma è abituata ad averla vicina: come reagirà vedendola sparire al mattino e tornare la sera? Per il suo matrimonio: il marito Branko Tesanovic è ballerino classico, spesso all'estero per lavoro: quando potranno incontrarsi? L'impresa, però, l'ha tentata e non ha saputo rinunciare: recitare è quello che sa fare e fa da quando l'attuada la volle, ragazzina, per «La cicala». Da allora non ha mai smesso.

Un film lunghissimo per raccontare come si fa il cinema: non è curioso?

«E' una delle ragioni, questa, per cui ho accettato. Certo, in tutte le serie televisive quello che conta sono le storie personali, i caratteri dei personaggi, gli intrecci dei destini. Ma qua c'è anche una cornice nuova: Cinecittà, il luogo dove lavora la famiglia Mancinelli, una famiglia di cinematografari, come si dice a Roma, simile a quella degli Spolettini, dei Canevari, gente per cui il mestiere e la vita sono spesso intrecciati al cinema.

A lei sarà toccato fare un'attrice.

«Niente affatto. Sono una segretaria di produzione. Una frustrata. Forse avrei voluto recitare, ma ho dovuto rinunciarci: a diventare attrice sarà mia figlia. Sono una donna separata, abito con mia madre Giuliana Lojodice che insegna recitazione al Centro di cinematografia, faccio fatica a trovare una nuova storia sentimentale che però alla fine arriverà e sarà con Claudio Bigagli».

Se non avesse fatto l'attrice ma fosse rimasta nell'ambiente cinematografico che avrebbe fatto?

«Mi sarei interessata di produzione. Sono efficiente, pratica, attenta, una garanzia per chi mi fa un contratto. Negli anni ho sviluppato una ottima conoscenza del mezzo tecnico perché ho molti amici che lavorano dietro la macchina da presa. Se una luce è messa male, se un ambiente non è ricostruito nel modo giusto me ne accorgo subito».

Che differenza c'è a girare un film-tv di due, quattro, al al massimo sei parti e girare una serie formata da ventisei episodi?

«Non abbiamo ancora cominciato, ma le premesse lasciano sperare bene. C'è un cast ottimo, prevalentemente di attori di teatro e di cinema, e stiamo facendo da un mese letture collettive del copione per adattarci addosso i dialoghi. E' una esperienza nuova ma dimostra l'accuratezza e l'interesse che ci mette il regista».

C'è qualcosa che vorrebbe fare e ancora non ha fatto?

«Lavorare con Luca Zingaretti. Ha negli occhi una luce speciale, la stessa che possiede Giannini».

Cosa la inorgoglisce di più della sua carriera?

«L'impressione di aver lasciato un segno. Alla Rai si parla ancora del Magnifici Quattro: "La cittadella", "Martin Eden", "Storia d'amore e d'amicizia", "La piovra". Pensare che in due ci sono stata anch'io mi rende orgogliosa, ma so che le cose di cui andar veramente fieri sono altre».

Quali, per esempio?

«Sono fiera di esser stata nominata da quattro anni presidente onorario di una associazione che si chiama "Diritti civili del duemila" e lavora col patrocinio dell'Onu. Cerchiamo di fare informazione su tutto quello che ci spetta e ci riguarda come persone. Adesso abbiamo in mente una campagna contro l'abbandono dei neonati: pensiamo di attaccare alcuni bambolotti sui cassonetti della spazzatura accompagnandoli con un foglio in cui viene spiegato come fare a partorire un figlio in ospedale senza esser poi costrette a tenerlo con sè».

IL GRANDE CAST DELLA FICTION

Quattro donne in famiglia

Prodotto da Paola Emmi e Beppe Antenne, girato dentro e fuori Cinecittà tra studi e salette, scritto da Roberto Tiraboschi, che ha lavorato anche con Soldini, «Cinecittà» nasce con l'ambizione di diventare una serie lunga di qualità. Alberto Manni, il regista, ha firmato già «Sei forte maestro», «Una donna per amico», «Vento di ponente», ma qua vuol far qualcosa di più. Intanto ha messo su un cast molto curato: Barbara De Rossi e Susanna Javicoli sono due sorelle, la madre è Giuliana Lojodice, la nipote è Carlotta Greco, quattro attrici professioniste che per di più hanno tra loro un'aria di famiglia indispensabile a dar credibilità alla storia. Con loro Antonella Steni, Carlo Croccolo, Flavia Vento, Nicola Farron, Mariella Valentini e perfino Alvaro Vitali, il Pierino dei Pierini, nella parte del barista di Cinecittà. Infine Claudio Bigagli, l'uomo che finirà con innamorarsi di Barbara de Rossi, che ha accettato per la prima volta di fare una fiction. «L'idea è di raccontare Cinecittà come ci piacerebbe che fosse», dice il regista, «Più set di film e meno set di show televisivi. Non a caso, a far da filo conduttore del racconto, c'è anche l'allestimento di un piccolo film di un giovane autore che riuscirà talmente bene da vincere a Hollywood l'Oscar come miglior film straniero».

UN FILM DI MONTELEONE

El Alamein la tragedia dimenticata

ROMA

Divisione Ariete, Folgore e Pavia: avevano vent'anni o poco più i soldati dimenticati di El Alamein, protagonisti di quella battaglia memorabile che finì con la [illegible] il 4 novembre 1942 e segnò l'inizio della sconfitta dell'Asse italo-tedesca. Domani in Marocco Enzo Monteleone comincerà il film a loro dedicato. Alla vigilia del sessantesimo anniversario il film, distribuito da Medusa, uscirà per l'occasione. «El Alamein» «parlerà di un grande rimosso nazionale - dice il produttore Riccardo Tozzi della Cattleya Film - poichè in Italia sembra esserci la convinzione che la guerra sia cominciata l'8 settembre, [illegible] quello che accadde dal '40 al '43 all'esercito italiano non è mai stato raccontato, fa parte di quel momento di storia sbagliata che è stato vissuto. Ma questo non è giusto, soprattutto per la memoria di chi ha sofferto, per le loro famiglie». Lontano [illegible] bollare tutto questo con l'abusata parola «revisionismo», su cui appena tre giorni fa il presidente della Repubblica Carlo Azeglio Ciampi è tornato ad esprimersi con forza, per Tozzi è una questione di «memoria e di giustizia, dignità e onore, al di là del fatto che stavamo dalla parte sbagliata». Il film è tutto interpretato da un gruppo di attori giovani tra cui Pier Francesco Favino, Thomas Trabacchi, oltre a Emilio Solfrizzi e Silvio Orlando nei ruoli degli ufficiali di linea e segue le imprese di un reparto italiano. «Certo non [illegible] che era meglio la vittoria di Rommel - dice Tozzi - ma che dignità e coraggio non fecero difetto agli italiani. Tutto questo poi è visto da un regista giovane che non sente, come le persone delle generazioni precedenti, il peso di quelle giornate». Monteleone ha incontrato i reduci di El Alamein, quegli ex ventenni che ebbero tutta la vita segnata da quell'esperienza. Lo si vedrà a Telepiù e sulla Rai che ne farà una serata speciale in occasione dei 60 anni dalla battaglia. Mal equipaggiati, mal nutriti, mal considerati dagli stessi alleati, i ragazzi di El Alamein ebbero l'onore delle armi, ma per i sopravvissuti iniziò un lungo periodo di prigionia. C'è anche chi, Paolo Caccia Dominioni, allora comandante di un battaglione del Genio guastatori alpini, da quei ricordi non si è voluto staccare, e, a guerra finita, ha trascorso dieci anni nel deserto per recuperare le salme dei morti e costruire il sacrario dedicato alla loro memoria, con l'iscrizione che si può tuttora leggere. [s.n.]

LE TAPPE CON I BERLINER

La settimana tutta italiana di Abbado

Armando Caruso

PALERMO

C'è curiosità e forte emozione per la «settimana italiana», l'ultima, che Claudio Abbado, il «miglior direttore d'orchestra del 2001» e [illegible] tra i primi cinque ai mondo degli ultimi quarant'anni, terrà con i Berliner Philharmoniker dal 1° al 10 maggio. Come ormai gli capita da qualche anno, la Festa del lavoro Claudio Abbado la trascorrerà al Massimo di Palermo, il glorioso teatro rimasto chiuso per 23 anni a causa di beghe politiche e giudiziarie e riaperto cinque anni fa. E' questa un'altra celebrazione per la quale il 2 maggio nella capitale dell'Isola si terrà il convegno «Teatri Aperti», durante il quale cinque sovrintendenti, del «Gran Liceo» di Barcellona, del «Carlo Felice» di Genova, del «Petruzzelli» di Bari, della «Fenice» di Venezia e del Teatro Massimo, discuteranno [illegible] destini dei 361 «luoghi di spettacolo» - anche i vecchi cinema-teatro - da riaprire al pubblico con radicali interventi ristrutturali.

Gran festa della musica quindi a Palermo e uno sguardo al futuro con Claudio Abbado, che la settimana scorsa ha ricevuto a Berlino il Premio per le Arti e le Scienze della Repubblica Federale Tedesca, dopo il Premio Abbiati assegnatogli pochi giorni prima. Al «Massimo» Abbado dirigerà il tradizionale «Concerto per l'Europa». Il primo dei sei concerti del più classico dei tour, che toccherà i teatri di queste città: [illegible] di Palermo (in programma la Ouverture dell'«Egmont» Beethoven, il Concerto in re maggiore per violino e orchestra di Brahms e la Sinfonia n. 9 dal Nuovo Mondo di Dvorak, Solista Gil Shaham); San Carlo di Napoli (3 maggio, con un programma mahleriano: i «Ruckert-Lieder» e la «Sinfonia n. 7», mezzosoprano Waltraud Meier; 5 maggio il «Comunale» di Firenze con i Lieder di Mahler e «Pelleas und Melisande» di Schoenberg; il «Comunale» di Ferrara (7 maggio) con lo stesso programma di Firenze; Teatro Grande di Brescia: l'8 maggio con la sola Sinfonia n.7 di Mahler. L'ultimo concerto italiano si [illegible] il Lingotto di Torino il 10 maggio, dove si replicherà il programma napoletano. Il tour dei Berliner si terrà a Vienna il 12 e 13 maggio. La tournée italiana è stata organizzata da Ferrara Musica, sede prediletta del Maestro in Italia.

Gli Specialisti del Dormire Flou vicino a casa tua:

PIEMONTE
PROVINCIA DI TORINO
Torino
BUSSOLINO ARREDO
Via [illegible] 112
Tel. 011 377217
Torino
DI BARTOLO ARR.TI
Corso Casale 116
Tel. [illegible] 8191698
Ivrea
MARIANI ABITARE OGGI
Corso M. D'Azeglio 56/58/74
Tel. 0125 641448
None
GALLIANO HABITAT
Via Sestriere 33
Tel. 011 9902111

PROVINCIA DI ALESSANDRIA
Alessandria
IL LEGNO
Via Cavour 36
Tel. 0131 251727
Solero
IL LEGNO
Via [illegible] Vittorio [illegible] - S.S. 10 AL-AT
Tel. 0131 217933

PROVINCIA DI BIELLA
Biella
SHOP DESIGN
Via Volpi 6/B - Tel. 015 2524605

PROVINCIA [illegible] CUNEO
Cuneo
BELLA ARREDAMENTI
Via XXVIII Aprile [illegible]
Tel. 0171 699495
Alba
PRIMO PIANO STUDIO D'INTERNI
Corso Canale 10
Tel. 0173 441958

Centallo
SERENO CENTRO DEL MOBILE
Strada Statale 20
Tel. 0171 211333
Mondovì
ALLENA ARREDAMENTI
Via Torino 1
Tel. 0174 42517

PROVINCIA DI NOVARA
Novara
FLANDERS
Corso della Vittoria 4
[illegible] 0321 35379

Borgomanero
TRAPEZIO
Via S. Cristinetta 119
Tel. 0322 843027

PROVINCIA [illegible]
Domodossola
ARREDAMENTI FRANZINI
Borgata Casa delle Rane 7
Tel. 0324 243045

SPECIALISTI DEL DORMIRE
flou

FLOU SpA - Meda - Milano - Numero Verde 800.82.90.70 - www.flou.it - email:info@flou.it

Musolino d'Amico

Musiche di Piazzolla
testi di Borges e Ferrer
Il teatro da camera inglese
del dopo Pinter

Un tango d'amore per Haber

CURIOSA, non spiacevole iniziativa questo Tango d'amore e coltelli con Alessandro Haber e la Banda del Barrio, al Vittoria di Roma ancora fino al 5 maggio. E' un concerto per cinque strumenti - chitarra, violoncello, pianoforte, violino e contrabbasso - di musiche di Astor Piazzolla, con qualche testo di Jorge Luis Borges e di Horacio Ferrer più qualche canzone su parole dei medesimi, tutte tradotte in italiano tranne una.

I cinque musicisti - Gianvito Pulzone, Giovanna D'Amato, Salvatore Ribbia, Giuseppe Pascucci, Maurizio Chiantone - suonano deliziosamente e alla lunga lo spettacolo dura circa 75', suscitano quelle atmosfera ovattata, un po' sognante, tanto caratteristica del tango nel suo contrasto tra ritmo molto marcato e liricità addirittura impudica della melodia.

Fin qui tutto regolare; la componente anomala della serata riguarda la parte vocale affidata a Haber, attore dalla forte presenza e dagli occhi di velluto, il quale per l'occasione appare clamorosamente ancorché simpaticamente incongruo. In completo nero con camicia bianca e pizzo nero parzialmente incanutito, basterebbe si allacciasse il colletto e si mettesse una lobbia per esser pronto ad apparire, invece, nel «Violinista sul tetto», tutto più che anche i suoi gesti, assai contenuti, sono scattanti ed ebraici molto più che languidi e latini. Quando canta non canta ma accenna, parla al microfono, quasi, con [illegible]; e quando legge i brani (quelli soliti, il coltello, il barrio, il tramonto sulla città e io che cammino solo nei vicoli) lo fa con l'entusiasmo del neofita e non con la stanchezza dell'uomo che guarda con ammirato ironia alle contraddizioni di un mondo in cui è nato e vissuto. Strano incontro, insomma, ma dai risultati forse sorprendentemente positivi, ché la vitalità stilistico cantante-dicitore è contagiosa. E la musica naturalmente ha la sua magia.

Intanto al [illegible] sempre di Roma prosegue «Trend», rassegna di drammaturgia britannica, lavori nuovi allestiti da giovani forze nostrane, spesso molto validamente. Al golden boy Fausto Paravidino è toccato, come regista e interprete, **Mainstream** di David Greig, forse il più debole di tutti: un'oretta post-post-post pinteriana, ossia quel teatro da [illegible] fatto di brevi dialoghi subito interrotti che fanno effetto (per lì) chi sono costoro, che vogliono, dove vanno a parare? ma che poi non si coordinano in una narrazione coerente, e alla fine lasciano il tempo che trovano.

E' un colloquio in vista di un'assunzione, tra due intervistatori (ma sono due facce della stessa persona) e due aspiranti all'impiego in una casa discografica (idem). [illegible] domande che vanno [illegible] colloquiale all'assurdo all'imbarazzante [illegible] minaccioso: a un certo punto per esempio un aspirante deve spogliarsi nudo, distendersi su un letto e masturbarsi.

Ma l'esecuzione è eccellente. Scena di Laura Benzi, interpreti (Paravidino, Aldo Ottobrino, Iris Fusetti e Donatella Civile) con accenduture punk (costumi di Sandra Cardini), e gelido gioco di botta e risposta con sottintesi.

REGISTRARE

Camere e co[illegible]

L'americana Rose Troche, dopo «Go Fish», firma una commedia più tradizionale, [illegible] simpatica e divertente, con Kevin McKidd, Hugo Weaving e Jennifer Ehle. Dopo varie relazioni fallite, Kevin prende a frequentare compagnie maschili scoprendo la sua latente omosessualità. Ma la ricomparsa dell'ex fidanzata... ■ 24.00 LA7

Il raccolto dei tremila anni

Un'importante opera africana inedita di **Haile Gerima**. Una famiglia di contadini etiopici lotta per la sopravvivenza in una condizione di totale sottomissione al potere feudale, immutata da tremila anni. E contro i proprietari terrieri, l'unico alleato è il pazzo del villaggio che può dire e fare di tutto. ■ 1.25 RAITRE

I FILM DI

E allora mambo!

★★★

21.00 ITALIA 1 ITALIA, 1999. REGIA: LUCIO PELLEGRINI. CON LUCA BIZZARRI, PAOLO KESSISOGLU, LUCIANA LITTIZZETTO, MADDALENA MAGGI E GIGIO ALBERTINI. DUR: [illegible]'

La gradevole e anticonformista commedia che lanciò la coppia Bizzarri-Kessisoglu, diventata poi famosi in tivù («Le iene»). Il trentenne Stefano, oppresso dalle responsabilità, per un errore bancario si trova qualche miliardo, anzi sei, in conto. E... cambia completamente vita. Ma i problemi si moltiplicano...

Arlington road - L'inganno

★★★

21.00 RETE [illegible] USA/GB [illegible]. REGIA: [illegible] PELLINGTON. CON TIM ROBBINS, JEFF BRIDGES, [illegible] CUSAK, HOPE DAVIS, [illegible] [illegible], DUR: 1H58'

Un dramma teso e ambiguo firmato Mark Pellington per Jeff Bridges e Tim Robbins, a metà strada fra il thriller anni Sessanta e il film politico anni Settanta. Faraday, professore di storia che vive con il figlio di dieci anni alla periferia di Washington, sospetta che i vicini di casa appartengano [illegible] gruppo terroristico e...

Ridicule

★★

23.15 RETE [illegible] FRANCIA 1996. REGIA: PATRICE LECONTE CON CHARLES BERLING, JEAN ROCHEFORT, FANNY ARDANT, JUDITH GODRECHE E BERNARD GIRAUDEAU. [illegible] 1H42'

Sopravvalutata opera dell'autore [illegible] «Marito della parrucchiera» però con un cast e un'ambientazione [illegible] tutto rispetto. Un nobile [illegible] provincia, ingegnere idraulico, giunge a Versailles alla corte di Luigi XVI per presentargli un progetto di risanamento di [illegible] regione paludosa. Tra frizzi e lazzi dovrà evitare soprattutto il ridicolo...

OGGI
Prima parte della miniserie *Io ti salverò* (Raiuno, alle 20,45). Patrizia Reggiani racconta l'omicidio di Maurizio Gucci (*Storie maledette*, Raitre, alle 23,05). Tiberio Timperi e Roberta Capua mostrano composizioni floreali. Luigi Sforzellini prepara il «patto d'anitra alla Paul Cezanne» (*In famiglia*, Raidue, alle 7).

MAGONE
Neri Marcorè, solito definirsi «romantico non caramelloso», preferisce la solitudine alla compagnia: «In realtà è un gesto di altruismo: ho un umore ballerino e magari nel bel mezzo di una riunione tra amici mi può venire il magone» (*Per un pugno di libri*, Raitre, alle 18).

CAPELLI
Shakira (foto) (in arabo «donna piena di grazia»), a proposito dei suoi capelli: «Ho deciso di diventar bionda per vedere qualcosa di diverso allo specchio. Molti pensano che mi sia tinta per far colpo sul pubblico, ma non è vero. Certo non sono quel genere di donna che lava i vestiti del marito tutti i giorni. Su questo almeno non sono dubbi» (*Making the Video*, Mtv, alle 20).

SER[illegible]
«Ho fatto molta fatica a incollarmi a Celia: ha un occhio solo e i serpenti al posto dei capelli. Difficile identificarsi» (Marina Massironi, sul personaggio che ha doppiato nel film «Monsters & Co.») (*Pane e tulipani*, Tele+Grigio, alle ore 11,55).

UTERO
Gianna Nannini, certa della superiorità delle donne perché «gli uomini sanno cantare con l'utero» (*Quelli che il calcio*, Raidue, alle 14,55).

CELLULITE
«Le donne hanno la cellulite, è un fatto. Se una non ce l'ha, 9 volte su 10 è un travestito. Ditelo ai vostri mariti: la mia cellulite fa schifo? Mi dispiace amore, sei gay» (Luciana Littizzetto). (*E allora mambo*, Italia 1, alle 20,30).

I PROGRAMMI

RAIUNO

TELEGIORNALE: 13.30 | 20.00 | 22.35 | 0.25

GIORNO
6.00 Euronews Il telegiornale europeo
6.35 Il quinto missile Film-tv con D. Soul, Y. Mimieux - 3ª puntata
7.30 L'albero azzurro "Fermo fermo terremoto", di G. Belvisi, A. Gerardi. Regia di F. Biassotto
8.00 La Banda dello Zecchino
9.25 Automobilismo Gran Premio di Spagna di Formula 1 Warm up
10.05 Linea verde - Orizzonti Magazine con G. S. Spoto. Regia di L. Moro
10.30 A sua immagine
10.55 Santa M[illegible] dalla Cattedrale di Messina. Regia di A. Monge
12.00 Recita dell'Angelus
12.20 Linea Verde - In diretta [illegible] natura conduce F. del [illegible]
13.10 Automobilismo Pole Position. Conduce G. De Laurentiis
13.40 Automobilismo Gran Premio di Spagna Formula 1
16.15 Dom & Nika in Varietà con [illegible] Conti, M. Venier, A. Clerici, E. Weber. Regia di Jocelyn. All'interno: Che tempo fa (16.55) - Tg1 (17.00) - 90° Minuto (18.10)

SERA
20.35 Rai Sport Notizie Notiziario sportivo
20.45 Io ti salverò Film-tv con [illegible]. Ranieri, C. Capotondi. Regia [illegible] M. Caiano - 2ª puntata
22.40 Tv 7 Settimanale del Tg1. A cura di A. Melodia, S. Tomassini, B. Modesti
23.45 Quark atlante - Immagini dal pianeta Documentari a cura di P. Limongi
0.35 Stampa Oggi con W. Molco - Che tempo fa
0.50 Speciale Sottovoce "Così è la vita" a cura di G. Marzullo
1.50 Il tocco della medusa Film (thriller, 1978) con R. Burton, L. Remick, L. Ventura. Regia di J. Gold
3.35 Attacco [illegible] terra - Earth final conflict Telefilm "La vecchia fiamma"
4.20 È moda
4.50 Don Fumino Telefilm "Terrore in sacrestia" con R. Montagnani, P. Santo[illegible] I. Gallinelli
5.20 Cercando cercando Magazine di N. Leggeri
5.35 Tg1 Notte Notiziario (Replica)

RAIDUE

TELEGIORNALE: 7.00 | 10.30 | 13.00 | 13.50

GIORNO
7.05 Mattina in Famiglia Varietà con T. Timperi, R. Capua. Regia di M. Conforti. All'interno: Tg2 Mattina (8.00-9.00-10.00) - Tg2 Mattina Lis (9.30)
10.05 Disney C[illegible] con C. di Domenico, G. Mucciaccia
11.00 Numero Uno
11.30 Mezzogiorno in famiglia Varietà con T. Timperi, R. Capua, A. Volpe, M. [illegible] Regia di M. Conforti
13.25 Tg2 [illegible] Magazine di G. Roca. A cura di E. Fico
13.40 [illegible]
13.45 Quelli che aspettano... Varietà a cura [illegible] redazione di Quelli che... il calcio
14.55 Quelli che il calcio... Varietà [illegible] S. Ventura, M. Crozza, G. Gnocchi
17.10 Stadio Sprint
[illegible] Tg2 Dossier a cura di D. Renzoni
18.50 Meteo
18.55 Eat Parade Magazine a cura di B. Gambacorta
19.10 Zorro Telefilm "Il passaggio segreto di Zorro" [illegible] Regehr, E. Zimbalist, P. Cambi, J. Victor, M. Tylo
19.35 The Sentinel Telefilm "Una tranquilla vacanza"

SERA
20.55 Trappola negli abissi Film (azione, 2000) con B. Hutt, N. Eggert. Regia di E. Raymond
22.30 La Domenica Sportiva Rubrica sportiva con Marco Mazzocchi e Giorgio Tosatti. La moviola è curata da Carlo Longhi
0.05 Protestantesimo Rubrica religiosa. A cura della Federazione Italiana delle Chiese Evangeliche
0.45 Meteo a cura del servizio meteorologico dell'Aeronautica Militare
0.50 Buddy Faro Telefilm "Una storia quasi vera" con D. Farina, F. Whaley
1.35 Passioni
2.15 Bravagente Magazine "Sensuali" di F. Pogliani. Regia di G. Sciacca - 1ª parte
2.45 L'anima della lirica
3.15 Scanzonatissima
3.40 Ne1.1.un.o. - Network per l'università Ovunque Magazine Sociologia - Valutazione di impatto ambientale - Diplomatica
5.55 Dalla cronaca con D. Gra[illegible]. Regia di A. Foti

RAITRE

TELEGIORNALE: 14.00 | 22.45 | 19.00 | 1.15

GIORNO
6.00 Fuori Orario. Cose (mai) viste Rubrica cinematografica
8.15 I due compari Film (comm., 1955) con A. Fabrizi, P. De Filippo, G. Rubini, C. Ninchi. Regia di C. Borghesio
9.45 I bambini di Sicilia [illegible] (comm., 1967) con E. Franchi, C. Ingrassia, D. Giordano, G. Moll. Regia di M. Ciorciolini
11.15 Tg3 Europa a cura [illegible] G. Milella, G. Coccia
12.00 Telecamere di e con A. La Rosa. Regia di F. Bonelli
12.40 Telekommando Magazine "Leonardo Pieraccioni" con A. Lorenzini, G. Monti. Regia di C. Cavazzocca
13.20 Tg3 Bellitalia Magazine a cura di S. Marcelli
13.55 Appuntamento al cinema Rubrica cinematografica
14.30 Alle falde del Kilimangiaro Varietà con L. Colò. Regia di A. Franco
[illegible] Per un pugno di libri Gioco con M. Marcorè, P. [illegible]. Regia di I. Skolic
18.55 Tg3 Meteo a cura del servizio meteorologico dell'Aeronautica Militare

SERA
20.00 Velisti per caso Magazine con P. Roversi, S. Blady. Regia di M. Giusti
20.30 Un posto al sole Soap Opera
20.50 Elisir Rubrica di attualità medica condotta da M. Mirabella, con la partecipazione di P. Schisa, C. Gargiulo. Regia di P. Belli
23.05 Speciale Storie male[illegible]te Magazine "Patrizia Gucci: adesso parlo io"
0.10 Telecamere di e con A. La Rosa. Regia di F. Borelli - Meteo [illegible] del servizio meteorologico dell'Aeronautica
1.20 Appuntamento [illegible] cinema Rubrica cinematografica
1.25 Fuori Orario. Cose (mai) viste Rubrica cinematografica presenta "Operai, contadini". Uscite dalla fabbrica terra em transe" con i film: Il raccolto dei tremila anni (1976). Regia di H. Gerima (VO con sottotitoli in italiano) - Il corridore (1985) con A. Nazeri, [illegible]. Niroumand. (VO [illegible] sottotitoli in italiano)

CANALE 5

TELEGIORNALE: 8.00 | 20.00 | 13.00 | 1.15

GIORNO
6.00 Tg5 Prima Pagina diretto da E. Mentana - Traffico - Meteo
8.45 Le frontiere dello Spirito Rubrica religiosa a cura di monsignor Ravasi e M. C. Sangiorgi
9.30 Celebrità Talk-show con S. Giacobini. Regia di P. Riccadonna (Replica)
10.05 Non è stata una vacanza... ma una guerra! Film (comm., 1988) con D. Aykroyd, K. Candy. Regia di H. Dutch. All'interno: Meteo
12.00 Papà Noè Telefilm "Appuntamento al buio" con D. H. Kelly, B. Brantley
13.35 Buona Domenica Varietà con M. Costanzo, C. Lippi, L. Laurenti, L. Freddi. Regia di R. Cenci. All'interno: Casa Vianello (Telefilm) "Un matrimonio speciale" (18.15)
Sandra e Raimondo dovranno essere testimoni di nozze al matrimonio della figlia di un'amica di [illegible]dra. Raimondo si oppone perché lo stesso giorno dovrà partecipare alla finale del torneo di tennis. Per lavorullo gli sposi decidono di...

SERA
20.40 Stranamore Varietà con [illegible]. Castagna, con la partecipazione di M. Balestri, M. Bellavia. Regia di E. [illegible]milio
23.10 Terra! con T. Capuozzo. Regia di I. Rispnik
0.10 Nonsolomoda è contemporaneamente [illegible]gazine con V. Incontrada. A cura di F. Pasquero
0.40 Parlamento In Rubrica politica a cura di P. Vigorelli
1.45 Mio figlio il fanatico Film (comm., 1997) con O. Puri, R. Griffiths, S. Skarsgard, A. Kurtha. Regia di U. Prasad. All'interno verrà trasmesso: Meteo a cura del servizio meteorologico dell'Aeronautica Militare
3.00 Star Trek Telefilm "Il Paradiso perduto" - "Incidente all'Enterprise"
4.30 Tg5 Notiziario diretto da E. Mentana (R)
5.00 Innamorati pazzi Telefilm "Dalla Russia con amore" con P. Reiser, H. Hunt, L. Kenzle
5.30 Tg5 Notiziario diretto da E. Mentana (Replica)

ITALIA 1

TELEGIORNALE: 12.35 | 18.30

GIORNO
[illegible] Superpartes
7.30 Cartoni animati Miscellanea: Kid - Kipper - Bentornato topo Gigio - Il laboratorio di Dexter - Speedy Gonzales - I Puffi - Flintstones - A scuola di magia - Max Steel - Batman of the future
11.30 Piccoli brividi Telefilm "Gli [illegible] di Shock Street"
12.00 Grand Prix Rubrica sportiva con A. De Adamich. Regia di O. Veri
13.00 Guida al Campionato
13.35 Le ultime dai campi Rubrica sportiva
13.40 Dafty Duck e l'isola fantastica Film (animazione, 1983). All'interno: Meteo
15.15 Cartoni animati
15.30 La recluta dell'anno [illegible] (comm., 1993) con D. Stern, T. I. Nicholas, G. Busey, A. Hall. Regia di D. Stern. All'interno: Meteo
17.30 Squadra emergenza Telefilm "Carlos l'egocentrico"
19.00 Happy days Telefilm "Vivi e impara" - "Joannie e quattro ruote" con R. Howard, H. Winkler, T. Bodley

SERA
20.00 Cartoni animati I Simpson
20.30 E [illegible] mambo! Film (comm., 1999) con C. Bizzarri, P. Kessisoglu, L. Littizzetto. Regia di L. Pellegrini. All'interno: [illegible]
22.35 Anteprima Controcampo Rubrica sportiva
22.55 Controcampo Rubrica sportiva condotta da S. Piccinini. Regia di G. Giovalli
0.40 Controcampo serie B Rubrica sportiva
0.50 Studio Sport Notiziario sportivo
1.15 [illegible] campo Rubrica sportiva
1.40 Il ragazzo dal kimono d'oro - Il ritorno di Joe Carson Film-tv (avv., 1992) con C. A. Dorian, D. D. Field, R. Goon. Regia di L. Ludman. All'interno: Meteo
3.10 Quelli della Speciale Telefilm "Onore al merito" con C. Ingrassia
4.20 Don Tonino Telefilm "Don Tonino e la setta del sacrificio" con A. Roncato, G. Sammarchi

[illegible] 4

TELEGIORNALE: 13.30 [illegible]

GIORNO
6.00 Ridiamo Magazine
6.15 Murder call Telefilm "Versi esplosivi" - "Il club dei cacciatori"
8.10 Tg4 Rassegna stampa (Replica)
8.30 Domenica in concerto Direttore V. Gergiev. Musiche di Brahms
9.30 Anteprima - La domenica del villaggio Varietà con D. Mengacci, M. Carfagna. Regia [illegible] R. Ruberti
10.00 Santa Messa
10.45 La domenica del villaggio Varietà con D. Mengacci, M. Carfagna. Regia di R. Ruberti. All'interno: Tg4 Notiziario diretto da E. Fede (11.30)
12.30 Melaverde Magazine con [illegible] Messaggio, E. Raspelli. Regia di M. Zito. G. Valenti
14.00 Parlamento In con P. Vigorelli
14.40 Ada Dallas Film
16.30 Detective Harper: acqua [illegible]gola Film (pol., 1976) con P. Newman, J. Woodward, T. Franciosa, M. Griffith. Regia di S. Rosenberg. All'interno: Me[illegible]
18.40 Colombo Telefilm "Candi[illegible] [illegible] il crimine"

SERA
21.00 Arlington road L'inganno Film (thriller, 1998) con F. Fobbine, I. Bridges, J. Cusak, H. Davis. Regia di M. Pellington. All'interno: Meteo
23.15 Ridicule Film (comm., 1996) con L. Berling, J. Rochefort, F. Ardant, J. Godrèche, B. Giraudeau. Regia di P. Leconte. All'interno: Meteo a cura del servizio meteorologico dell'Aeronautica Militare
1.15 Tg4 - Rassegna Stampa Lettura e commento delle prime pagine dei quotidiani (Replica)
1.40 Domenica In concerto (Replica)
2.30 Parigi brucia? Film (guerra, 1967) con A. Delon, J. Belmondo, C. Boyer, O. Welles. Regia di R. Clément. All'interno: Meteo a cura del servizio meteorologico dell'Aeronautica Militare
5.15 Tg4 - Rassegna Stampa Lettura e commento delle prime pagine dei quotidiani (Replica)
5.35 Chi mi ha visto Magazine

La 7

6.30 Meteo - Oroscopo - Traffico
7.00 Paradise Telefilm
8.00 La7 del mattino
8.25 Alfred Hitchcock presenta Telefilm
8.50 Week [illegible] Cartoon Network Cartoni animati
9.30 Isole - Maiorca Documentari
10.45 Week end in Italia [illegible] S. Zacharias.
11.30 Oltre il giardino Magazine [illegible] O. Gerard
12.00 Tg La7
12.20 MiaEconomia
13.00 La7 Motori
13.20 Nasty Boys Telefilm
15.00 Affari di cuore Film-tv (comm., 1993) con J. Woodward. Regia di J. O'Brien
[illegible] Biscardi... [illegible]to prima Rubrica sportiva con A. Biscardi
17.45 Booker Telefilm
18.45 [illegible] End Cartoon Network Cartoni animati
19.45 Tg [illegible] Notiziario diretto da G. Giustinia[illegible]
20.20 Sport ?
20.40 Stargate - linea di [illegible] Magazine [illegible] R. G[illegible]. Regia di M. Miti
22.40 Crea Magazine
23.35 Tg La7
[illegible] Camere e corridoi Film (comm., 1998) con K. McKidd, T. Hollander. Regia di [illegible] Troche
1.55 Fox [illegible]

TMC2/MTV

6.00 [illegible] Wakeup!
9.45 Pure Morning
12.00 Hit list Italia + Rubrica musicale
13.30 Say What? Gioco musicale
14.30 A night with REM Varietà
16.00 5 night stand Garbage
17.00 Music non stop
17.20 Flash Notiziario
17.30 Videography Metallica Varietà
[illegible] The Mtv Italian chart
19.30 Dismissed
20.00 Making the video Shakira Magazine
20.30 Top selection
22.30 Celebrity deatmat[illegible] Cartoni animati
23.00 Disco 2000
24.00 [illegible]

RETEA/ALLMUSIC

6.00 Push Up
7.00 Inbox
10.00 Push Up
11.00 Sunshine
12.00 TgA 7 giorni Notiziario
12.05 Energize
13.00 Viva Hits
14.25 TgA 7 giorni
14.30 Nuovo da Viva
15.30 Mo[illegible] speciale
15.30 Viva Chips Magazine
18.35 TgA 7 giorni
18.40 Inbox
[illegible] Viva [illegible] i migliori video scelti per voi
21.35 [illegible] Rock Una selezione [illegible] migliori video rock
23.00 Viva Hits i migliori video scelti per voi
24.00 High shift i video della notte

[illegible]

10.25 Le ragazze del Coyote Ugly Film (comm., 2000)
12.05 Il recupero dell'Hunley Documentari
13.10 Homicide Telefilm
14.00 Zona Campionato
17.00 Zona Campionato
17.55 L'uomo [illegible] ombra Film (fant., 2000)
19.40 Il tempo dei cavalli ubriachi Film (dramm., 2000)
21.00 Per amore [illegible] Jacey Film (dramm., [illegible]
22.30 Pitch black Film (fant., 2000)
0.15 L'amore dell'anno Film (sent., 1999)
2.05 Bersaglio di not[illegible] Film (giallo, 1975)
3.40 Liam Film (dramm., 2000) con Ian Hart

TELE+NERO

9.[illegible] [illegible]: Open di Spagna
11.40 Calcio: Ipswich town-Manchester United
13.25 The thin blue [illegible] Film (dramm., 2001) [illegible] Rob Morrow, Randy Quaid, Paul Sorvino, Cythia Preston. Regia di Roger Young
15.00 Golf: Open di Spagna
18.00 Calcio: Everton-Blackburn Rovers
19.35 Basket eurolega
21.10 Calcio: Maiorca-Betis Siviglia
22.55 Zona Campionati Rubrica sportiva
23.55 Golf: Open di Spagna
1.55 Stiletto dance [illegible]

STREAM

[illegible] Zitti e mosca Film ([illegible]., [illegible])
[illegible] Prima che sia notte Film (dramm., 2000)
11.00 Together Film (comm., 2000)
13.00 Cavalcando [illegible] il diavolo Film (guerra, 2000)
14.45 La valigia dell'attore Magazine
15.15 A[illegible] [illegible] giusto Film (comm., 2000)
17.00 Uneasy riders Film (comm 2000)
18.50 Detroit rock city [illegible] (comm., 1999)
20.30 Visioni Magazine
21.00 L'erba di Grace [illegible] (comm., [illegible]
22.35 Extra Magazine
22.50 Ritorno a casa Film
0.15 [illegible] per occhio Magazine

RADIO

RADIOUNO: Gr 6; 7; 8; 9; 10.30; 11; 12.40; 13; 15.53; 17; 19; 21; 23; 24; 2; 3; 4; 5; 5.30; 6.03 Bella Italia di Massimo Todde; 6.08 Italia, istruzioni per l'uso; 6.10 73 Est-Ovest; 7.10 Tam tam lavoro Magazine; 7.30 Culto Evangelico; 8.34 Agricoltura, Ambiente, Alimentazione; 9.03 L'Eroine del melodramma; 9.16 Con parole mie; 9.30 Santa Messa; 11.08 Diversi da chi?; 11.15 Oggidomilla; 11.55 Angelus dal [illegible] 13.36 Consigli per gli acquisti; 13.58 Speciale Formula 1. Gran Premio di Spagna; 14.05 Domenica sport; 14.50 Tutto il calcio minuto per minuto; 18.20 Pallavolando; 19.17 Tuttobasket; 20.05 Ascolta, si fa sera; 23.33 Speciale Baobammum: "Radioscrigno"; 23.50 Oggidomilla - La Bibbia; 0.38 La notte dei misteri; 2.02 Bella Italia di [illegible]mo Todde.

RADIODUE: Gr 6.30; 7.30; 8.30; [illegible]0; 12.30; 13.30; 15.30; 17.30; 19.30; 20.30; 21.30.
6.00 Incipit; 6.01 Il Cammello di Radiodue; 7.56 Sport; 8.00 Onderadio; 9.00 Sei forte Sam; 9.33 Penelope Wait; 10.37 Vassilij; 12.00 Fegiz Files; 12.47 Sport; 13.00 Houdini. Da vicino siamo [illegible] normali; 13.38 Donna Domenica; 14.45 Catersport; 17.00 Strada facendo; 19.00 Caterpillar a Livorno; [illegible] Sport; 20.00 Dispenser. Distributore automatico di stupori quotidiani; 21.00 To be happy! "Il Blues della balena bianca"; 22.30 Fans Club; 24.00 Luoghi; 0.30 Due di notte.

RADIOTRE: Gr 6.45; 8.45; 10.45; 13.45; 16.45; 18.45.
6.00 Mattinotre; 7.15 I mostri; 7.30 [illegible] pagina; 9.00 Mattinotre; 9.15 Radiotre Mondo Slash; 9.45 Mattino Tre. Remix; 10.00 Uomini e profeti; 11.00 I concerti del Quirinale di Radiotre; 12.15 Uomini e profeti; 13.00 Di tanti palpiti; 14.00 Grammelot; Una storia infinita; 17.15 Concerto. Stagione sinfonica 2001/2002 dell'Accademia Nazionale di Santa Cecilia; 19.30 Cinema alla radio; 20.45 Radiotre Suite; 21.30 Il cartellone: Stagione Lirica 2000/2001 del Teatro Carlo Felice di Genova; [illegible] Agguati; 24.00 Esercizi di memoria; [illegible] Classica.

RTL 102.5
6.00 Crazy Club; 7.00 Missione [illegible] pace; 8.00 Qui Firenze a noi la linea; 9.00 L'indignato speciale con Andrea Pamparana; 11.00 Attenti a noi due con A. Masti & Corte Gal; 13.00 Spaziosho con Nicoletta & S. Sagone; 14.00 Mai visto alla radio con Fabio Santini; 17.30 Rtl hit parade con Gianni Sanioli; 19.00 New York, [illegible] York con Gianni Riso; 23.00 Totem con G. Medaglia & I Granato; [illegible] Lupi solitari con Mila

800 [illegible] 0.91
Servizio Clienti
http://point.tiscali.[illegible]
Con Tiscali ADSL trovi più di quello che cerchi.
TISCALI

Franco in the World

EDILIZIA PRIVATA RESIDENZIALE

Sogno una casa.....
prenotala al Franco Center

CORSO ROSSELLI - CORSO LIONE

(Ex Area Materfer)

Appartamenti di varie metrature, esclusive ville sul tetto, giardini, terrazzi

Alloggio tipo A
A partire da € 129.000,00
(L. 249.778.830)
- Ampio soggiorno
- Cucina
- Disimpegno
- Camera
- Servizio
- Ripostiglio
- Terrazzo

Alloggio Tipo B
A partire da € 135.000,00
(L. 261.396.450)
- Ampio soggiorno
- Cucina
- Disimpegno
- 2 Camere
- 1 o 2 Servizi
- Ripostiglio
- Terrazzi

Alloggio tipo C
A partire da € 251.000,00
(L. 486.003.770)
- Ampio soggiorno
- Cucina
- Disimpegno
- Studio
- 3 Camere
- Servizi
- Ripostiglio
- Terrazzi

Box Auto a partire da € 13.900,00 (L. 26.914.153)

- Caratteristiche generali -

- isolamenti termici ed acustici innovativi
- avvolgibili in alluminio motorizzati automaticamente con bloccaggio antintrusione
- nuovi materiali dallo Zinco/Titanio alle coperture in cristalli temperati
- vasche idromassaggio
- ceramiche, palchetti, marmi e pietre
- impianti videocitofono digitali e centralizzati a circuito chiuso
- predisposizione aria condizionata ed antifurti
- portineria

Per informazioni Tel. 011.68.09.560 r.a.

LA STAMPA
SPORT
PAGINA 28 APRILE 2002

OGGI

9,25 Automobilismo Warm up Gp di Spagna di F1 Raiuno
14,00 Automobilismo. Gp di Spagna di F1 Raiuno
15,00 Quelli che il calcio Raidue
15,10 Hockey ghiaccio. Mondiale: Russia-Austria Stream
17,10 Stadio sprint Raidue
18,00 Tennis. Finale Torneo Barcellona Eurosport
18,10 90° minuto Raiuno
22,30 La domenica sportiva Raidue
22,35 Controcampo Italia1
0,50 Studio sport Italia1

Ciclismo: Bettini riprova nell'Amstel

Si corre oggi l'Amstel Gold Race (254,4 km, partenza e arrivo a Maastricht), 5ª tappa di Coppa del Mondo. Bettini (foto) è 3° in classifica e vuole spodestare il leader belga Museeuw, altri favoriti Boogerd (Ola), Basso, Freire (Spa), Bartoli, Armstrong (Usa). Di Luca, Zabel (Ger), Rebellin. Ieri, nella penultima tappa del Giro del Trentino, Garate (Spa) ha preceduto di 28" Garzelli e Casagrande. Male Pantani, a 9'23". Classifica: 1. Casagrande; 2. Perez Cuapio (Mex) 28"; 3. Simoni 45"; 5. Garzelli 56".

AL DELLE ALPI CONTRO IL BRESCIA UNA SFIDA CRUCIALE AVVELENATA DALLE INCOMPRENSIONI CHE DIVIDONO L'ALLENATORE BIANCONERO E IL CODINO

JUVE ALL'ATTACCO

Tra Lippi e lo scudetto c'è il «nemico» Baggio

Vergnano
TORINO

Fra Juventus e il possibile 28° scudetto ci sono di mezzo l'Inter, cui spettano ancora i favori del pronostico per quel punto in più in classifica, i bianconeri, e soprattutto il Brescia di Roberto Baggio. Ancora tu, vorrebbe dire Marcello Lippi che negli Anni Settanta era sicuramente un fan di Lucio Battisti. Sì, ancora lui il Valenoso Codino, presenza scomoda per l'allenatore bianconero fin dai tempi del primo scudetto firmato Vialli e Ravanelli. Ha aspettato una settimana il Marcello, ha atteso la vigilia della partita con il Brescia e mentre Baggio era annunciato in pompa magna in arrivo per l'ultimo allenamento, ha puntato il cannone e ha fatto fuoco.

«Non parlo di Baggio, sapete che non voglio più entrare in questo argomento». Ma non serve insistere perchè trascorrono soltanto una manciata di secondi e arriva lo sfogo anti-Baggio che in fondo tutti attendevano. Di mezzo ci sono una stagione di burrasca all'Inter, e un libro firmato da Robi con pagine al vetriolo sul tecnico viareggino. La replica è servita nel sabato più caldo del campionato: «Non parlo di Baggio nè come calciatore, nè come uomo. Lui non stima me, io non stimo lui. Anche Agroppi non mi stima e chi se ne frega. A questo mondo c'è spazio per tutti, nella vita è impossibile avere soltanto amici, neppure il Papa ha l'unanimità Anzi, è bello avere dei nemici dichiarati. Quale sia il rapporto fra me e Baggio, quale la nostra reciproca disistima lo sanno anche i topi che escono dalle fogne. L'importante è essere chiari».

Certo quello di Lippi non è stato un discorso criptato; raramente avevamo visto l'allenatore della Juve così schietto e attento all'uso mirato delle parole. Un'antipatia reciproca che parte dal 1994 (fuori Robi dentro Del Piero) e che si è poi cementata in casa interista fino allo sfogo «Lippi mi preferiva anche Mutu». Fra i veleni di giornata per fortuna c'è spazio per mettere a fuoco la partita con il Brescia. E' l'ultima di campionato al Delle Alpi, una tappa cruciale che avrà una degnissima cornice di pubblico con 30 mila biglietti «bruciati» in prevendita. Un segnale di conferma: il popolo bianconero ci crede. Lippi sa di avere una squadra spremuta, ma il serbatoio quasi vuoto sono anche altre due scudettabili. Ed è in questo momento che, direbbe Vialli, i duri entrano in gioco.

Marcello non va per il sottile, chiama a raccolta quel che rimane della Juve con vista scudetto: «E' un momento in cui uno deve buttare nel mucchio quello che può. Ci sarà gente al 30 per cento, altri al 50, qualcuno al 100. Tocca a me mettere al meglio le risorse di ognuno: tattiche, spicologiche, tecniche. Secondo me abbiamo energie fisiche e nervose sufficienti, bisognerà cambiare molto in corsa utilizzando tutte le armi disponibili». Il nodo da sciogliere è quello della difesa perchè da altre parti non ci sono dubbi. Davanti a Buffon che non prende gol da 300 minuti (30 marzo con la Lazio), due i titolari sicuri: Thuram e Ferrara. Per i due ruoli rimanenti sono favoriti Montero e Iuliano. Tudor dovrebbe partire dalla panchina per mettere poi al servizio della squadra piedi e testa se servirà il suo apporto di qualità. Per la prima volta è convocato anche Salas che si augura di andare in panchina domenica a Udine.

Pericoli si nasconde tanti questa partita. Non c'è soltanto la mina vagante Baggio a rendere insidioso il match con la squadra di Mazzone, l'allenatore che scherzi alla Juve ne ha già fatti parecchi. La paura è di non riuscire a trovare il gol come è successo a Piacenza fino a due minuti dalla fine. In generale un Lippi profetico non prevede sorprese: «Domenica spero di superare la Roma e avvicinare l'Inter ed è successo. Per oggi prevedo una giornata interlocutoria, penso che Inter e Roma vinceranno e mi auguro pure noi se daremo il massimo. La lotta scudetto sarà decisa da Lazio e Udinese fra sette giorni. Se quel demonio di Baggio mi gli farà l'ultimo sgarbo.

Il tecnico: non stimo Robi neppure come giocatore e tutti sanno che lui prova un'avversione pari per me

«Prevedo una giornata senza sorprese. Benzina ce n'è ancora, tocca a me fare le scelte più giuste»

ULTIME 2 GIORNATE
In nero le partite fuori casa

Inter	Juventus	Roma
punti 66	punti 65	punti 64
33ª giornata		
PIACENZA	BRESCIA	UDINESE
34ª giornata		
PARMA	UDINESE	TORINO

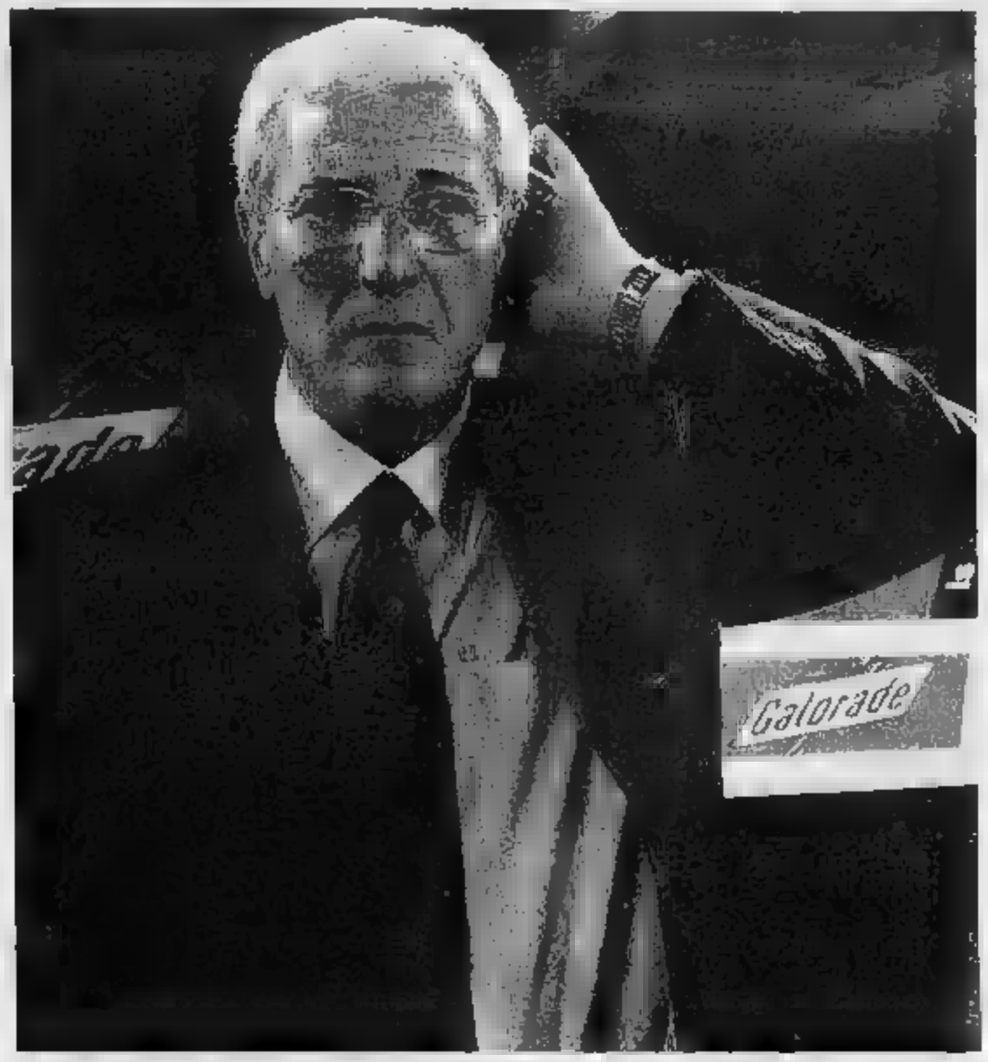

Marcello Lippi ha dato la carica ai bianconeri: «In questi momenti ognuno deve buttare nel mucchio quello che può»

Per Robi, Fiorello e tanti applausi

Crociata di Raiuno: «Merita il Mondiale» Cento tifosi lo hanno atteso alla Sisport

Aurelio Benigno
TORINO

E' sempre Baggio. Perfino l'interista Fiorello, dagli schermi di Rai1, ha lanciato ieri sera la crociata catodica per il Codino al Mondiale: «Segna un gol alla Juve e in Giappone ci porto io!». Solo interessi di bottega? «No, lo merita davvero, il suo recupero è stato eccezionale: Baggio ha impiegato 80 giorni a tornare, Ronaldo un anno e mezzo». L'elogio dell'avversario vale doppio.

Eppure Lippi lo ritiene un nemico e Trap è perplesso. Ma Baggio raccoglie ancora un incredibile calore popolare. Anche e soprattutto a Torino, dove evidentemente ha lasciato un ottimo ricordo. Ieri un centinaio di ammiratori l'hanno atteso al centro Sisport di via Guala, dove il Brescia s'è allenato. Per il fantasista, applausi e qualche coro d'incoraggiamento, anche durante il training. Lui ha risposto con un sorriso e il look delle grandi occasioni: abbronzatura che spiccava nella tuta sociale blu, codino ancora più folto, due orecchini circolari a penzolare dai lobi.

Il tempo di scendere dal pullman ed eccolo già circondato. Taccuini, libri, fotografie, sciarpe e maglie, l'intero kit del tifoso in cerca di autografi. Ha accontentato tutti, disponibile e cortese. Le parche sulle spalle non si contavano, accompagnate dal solito slogan: «ti vogliamo in Nazionale» che non guasta mai.

E' davvero guarito, anche se gli manca «la tenuta». Mazzone lo butterà nella mischia solo nel secondo tempo, sperando che la partita non sia già compromessa. Robi ha una voglia matta di rispondere a Lippi: ma col pallone, non a parole. Inutile tentare di strappargliene, anche se il Codino è al corrente, di quanto il tecnico bianconero ha rilanciato dagli spogliatoi del Comunale. «Ora sto zitto». Questo pomeriggio, dopo la partita, non si sa: aveva promesso un pensiero dedicato a Trap, non è detto che mantenga la parola. Dipenderà anche dalle circostanze.

L'ultimo allenamento prima della Juve vede Baggio in grande spolvero nella partitella a ranghi misti contro Guardiola e Tudi, con Tare al suo fianco. Soliti tocchi di fino, un buon palleggio e una miriade di passaggi, tutti giusti e perfetti. Ad ogni applausi del Nemmeno una bordata al volo con gol all'incrocio di Guardiola. Il ha entusiasmati come un banale tocco di esterno destro di Robi. La Baggiomania è ancora parecchio. Il fantasista si risparmia il finale, quando Mazzone prova gli schemi senza palla (da una parte il solo Castellazzi in porta, dall'altra i dieci titolari, senza Baggio). Gli schemi non ha bisogno: quando entrerà, troverà tutta la squadra a spingerlo verso un gol che può significare la salvezza del Brescia.

Ora tocca a Del Piero

Ma lasciamo a Del Piero il diritto di replica

Roberto Beccantini

Gli italiani hanno sempre avuto un debole per gli uomini della provvidenza. Roberto Baggio lo è stato, e potrebbe esserlo ancora. Sembrava perso alla causa, travolto da un destino più grande di lui. Improvvisamente, è tornato il cuore di tutto, dalla volata scudetto ai Mondiali. Inopportuno e coccolato, un po' giudice e un po' imputato» in attesa del giudizio. Oggi, in occasione di Juventus-Brescia, sfiderà un nemico giurato (Lippi) e un rivale storico (Del Piero). All'inizio, panchina; nella ripresa, a tu per tu. Inter e si aspettano un regalo. La pace sociale spinge verso il sì, il coraggio della ragione verso il no: e solo o non tanto perchè lo spogliatoio gradirebbe. Certo, Baggio è Baggio. Con lui il Brescia si era arrampicato sesto posto; senza, era precipitato in zona B, dove pascola tuttora. La sua inimicizia con Lippi è «bella» perchè totale, reciproca, manifesta. Non devi raschiare, non puoi sbagliare: è lì. Un pezzo raro di genuinità assoluta. Nacque alla Juve, è cresciuto nell'Inter. Trasportato su carta, non ha smarrito la fragranza dei rancori cosmici.

Mancano due giornate all'ora fatale e un mese alla rassegna iridata. Il popolo dei fax e delle e-mail è tutto in calore. Spinge Baggio, strattona Trap, sogna il lieto fine: non un Mondiale visto senza Baggio, non un Mondiale Baggio (a prescindere dall'epilogo). Calma e sangue freddo. Una alla volta. Linea a Juve-Brescia. Serve verifica, e questa lo sarà di sicuro. Scudetto e salvezza: gli obiettivi sono troppo divergenti e prepotenti per suggerire agli interpreti recite di basso o dubbio profilo. Non si scherza neppure a San Siro e all'Olimpico. L'Inter ospita il Piacenza: vista la solennità del momento, Cuper affiancherà il redivivo Vieri a Ronaldo. La Roma riceve il Chievo: l'assenza di Totti è una variabile non meno insidiosa delle euro-fregole che agitano la squadriglia acrobatica di Del Neri.

Baggio, come succede spesso, giocherà per molti. Del Piero, come sempre, per sé. A noi piace radicalizzare i confronti: non è corretto, ma è cassetta. Più proprio l'esplosione Godot a determinare l'esilio del Codino. Era l'estate del '95. Sono passati sette anni. La rincorsa continua: di Del Piero alla corona di Baggio, di Baggio all'azzurro di Del Piero.

Mancano due turni all'ora X e un mese ai Mondiali: il Codino gioca per molti; lo juventino, come sempre, per sé. Inter con la coppia Vieri-Ronaldo, Roma senza Totti: che volata!

FORMULA 1: OGGI IL GP DI SPAGNA CON LE IMPRENDIBILI ROSSE IN PRIMA FILA

Barcellona è un duello tra Ferrari

Schumi strappa la pole a Barrichello, gli altri stanno a guardare

Cristiano Chiavegato
inviato BARCELLONA

«Quando troverò qualcuno che andrà più veloce di me lascerò le ferie». Per non rischiare, visto che mantenere la parola, Michael Schumacher continua a stare davanti a tutti. Vittima predestinata Rubens Barrichello, il compagno di squadra, l'unico reale punto di riferimento per il campione del mondo. Le Ferrari volano, a Barcellona (Gp di Spagna) sarà ancora una prima fila tutta rossa. Come era successo a Imola. Con i rivali che arrancano sempre più, sprofondati nella sabbia mobili, lontani anni luce. Poco più di tre decimi di distacco fra la coppia di Maranello, poi il solito fratellino Ralf: ma a un secondo.

In un circuito corto come quello di Catalogna è un abisso, anche se la Williams ha dato qualche segnale di recupero, piazzando Montoya, al quarto posto. Dietro, il freddo Raikkonen con la McLaren, il rigenerato Button sulla Renault, un Coulthard che sembra essere sempre più bollito, poi Heidfeld. Nono con un guizzo finale Trulli, in sesta fila; dodicesimo, Fisichella, che ha dovuto graffiare l'asfalto con le unghie per non naufragare in fondo al gruppo. Ma, se non succederà nulla di speciale, lotteranno tutti, al massimo, per il terzo gradino del podio.

I primi due dovrebbero essere una questione della famiglia Ferrari. Non si può pensare, tuttavia, ai duelli di qualche anno fa, per esempio, tra Senna e Prost, quando erano entrambi alla McLaren. Il film di oggi è «Schumi il cannibale contro il paffuto Barrichello». Lo spietato tedesco in 165 gare disputate in F1 ha regalato una sola volta vittoria. Successe nel 1999 in Malesia, quando Michael al rientro dopo l'incidente di Silverstone, ormai tagliato fuori dalla lotta per il titolo, lasciò via libera a Irvine, ancora in lizza con Hakkinen.

La Williams proverà una sorpresa di via: i brividi sono garantiti già alla prima curva

Questo è uno sport individuale, anche se si «gioca» con una grande squadra. L'egoismo è una dote. In questo senso, Schumacher è superdotato. A Imola Barrichello lo stava battendo nelle qualificazioni e il tedesco scelse la vettura del brasiliano per la gara. Ieri Michael era in difficoltà, mancavano pochi minuti alla fine e si trovava alle spalle del compagno. Così, come ha poi confessato candidamente, è andato dietro i box, ha controllato i dati della telemetria del povero Rubinho, ha visto dove il ragazzo di San Paolo guadagnava qualcosa. E Schumi ha chiesto ai suoi ingegneri di preparare la sua vettura con le stesse regolazioni adottate da Barrichello, fulminandolo all'ultimo giro.

Una pennellata da maestro: miglior tempo in tutti e tre i settori della pista e record assoluto: 1'16"364, media 222,984 km orari. Frantumato il limite (1'16"525) che era stato firmato nel 1997 da Jacques Villeneuve con la Williams (quando le vetture correvano con gomme slick, quelle tutte lisce che sembravano di catrame liquido).

Il povero Rubinho ha deglutito, ingoiando il boccone amaro, con un mesto sorriso. Poi ha detto che spera di fare una buona partenza. Sarebbe buonissima se gli riuscisse di superare alla prima curva Schumacher. Ma attenzione: alle spalle dei due, la Williams prepara una sorpresa. Ralf Schumacher e Montoya monteranno gomme nuove, rinunciando a quelle già rodate che garantiscono migliore costanza di rendimento in gara. Se si troveranno in quattro al termine del rettifilo, chiusi in una specie di imbuto, brividi garantiti: chi metterà per primo il piede sul freno?

Michael Schumacher «cannibale» anche al Montmelò

IL PIACENZA FA PAURA, NERVOSISMO NELL'AMBIENTE NERAZZURRO SEGNATO DA UNA SETTIMANA DI POLEMICHE AL VELENO

L'Inter cala gli assi: Vieri più Ronaldo

Cuper predica calma: «Tutti gli arbitri meritano fiducia»

Nino Sormani
MILANO

L'Inter mette da parte per un giorno le polemiche e i tanti dubbi che l'assillano da tempo circa la correttezza del campionato e si concentra sulla sfida con il Piacenza e sul modo di conquistare lo scudetto. C'è da difendere il credito residuo di un punto di vantaggio sulla Juve e di due sulla Roma, poco ma sufficiente per conquistare l'ambito traguardo a condizione che i nerazzurri riescano a superare la formazione emiliana che arriva a San Siro pronta a vendere cara la pelle. La banda di Novellino è ancora impegolata nella zona retrocessione e le serve almeno un pareggio per salvarsi.

Per liquidare il Piacenza, Cuper chiama a raccolta i suoi pezzi da novanta Vieri e Ronaldo i quali, nonostante non siano al massimo della condizione dopo gli infortuni che li hanno bersagliati negli ultimi tempi, saranno in campo dall'inizio per la gioia degli 80 mila tifosi che gremiranno San Siro per l'ultima sfida casalinga della stagione, pronti a sostenere fino in fondo la loro squadra. Recuperato per la difesa anche Gresko che in settimana ha lamentato un lieve guaio muscolare. «Meno male, altrimenti avrei dovuto giocare lo...» scherza Cuper. Materazzi, infatti, sarà ancora fuori, bloccato da uno stiramento.

Per attenuare il nervosismo e la tensione che gravano sulla squadra e sui dirigenti, il tecnico si sforza di dispensare serenità, proprio quella che serve nei momenti più delicati, dicendosi convinto «che solo l'Inter può perdere la corsa scudetto. Tutto dipende da noi: dobbiamo vincere, senza pensare a quello che succede a Roma e a Torino. Inter in crisi? Vista la posizione di classifica non direi proprio. Siamo solo un po' stanchi e nervosetti, ma questo è normale dopo tanti mesi di duro lavoro». Per caricare la squadra, Cuper assicura che «nel caso le cose andassero male non ci sarà un'altra rivoluzione estiva: non si può buttare via tutto e ripartire da zero a causa di uno o due gare negative».

Contemporaneamente Cuper conferma la massima fiducia negli arbitri: «Non credo affatto nella loro malafede. Se un allenatore non avesse fiducia in loro o nelle strutture federali, sarebbe molto difficile per lui svolgere questo lavoro. Io devo trasmettere fiducia alla squadra perché possa vincere il campionato. Se fosse sporco, non potrei crederci così ciecamente. Il rigore negato a Ronaldo domenica contro il Chievo? Resto convinto che De Santis l'abbia visto. Purtroppo i sospetti sui direttori di gara non sono una novità: capita anche in Spagna dove tutti pensano che gli arbitri preferiscano proteggere Real Madrid e Barcellona a scapito delle piccole. Io comunque sono per il sorteggio integrale, che può dissipare molti sospetti».

A questo punto, Cuper dà un'occhiata al Piacenza, «una formazione con molti giocatori validi, soprattutto Gautieri e Hubner». Cuper raccomanda ai suoi di «non avere fretta di segnare. Si può vincere anche nella ripresa. L'importante è non prendere gol dopo aver sbagliato qualche facile conclusione, proprio quello che ci capita sovente questo periodo. Bisogna giocare come sappiamo e pensare solo a vincere». Quindi un invito ai tifosi a «non essere impazienti e stare vicini alla squadra, sempre e comunque».

Vieri, uno degli assi nella manica di Cuper, giocherà dall'inizio nonostante le sue condizioni fisiche non siano ideali

CAPELLO A RUOTA LIBERA

«Perché escludere Braschi e Cesari?»

ROMA. Capello ieri ne ha avute per tutti: «Collina? Sono contento di averlo contro il Chievo. Ha capacità indubbie, non a caso anche all'estero dicono che è il migliore del mondo. Sui due rigori di Venezia sono state dette cose ingiuste, inventate ad arte. Piuttosto stupisce vedere "internazionali" Braschi e Cesari fuori dalle partite che contano. E' come se un allenatore con sei nazionali, decidesse di non utilizzarne cinque». Poi il caso Carraro non eletto in Uefa: «Siamo stati ciechi e presuntuosi a recuperare sarà durissima. Lui ha già pagato in Champions League». Quindi la volata scudetto: «Ci credo ancora. Un rimpianto: se avessimo concretizzato la metà delle palle-gol create, ora saremmo a parlare». Baggio in Nazionale? «Lasciamo lavorare Trapattoni. Baggio ha il fascino del grandissimo talento, può fare cose che altri neanche pensano». (p. ser.)

L'URUGUAIANO DEL TORO HA GIA' SEGNATO 8 GOL

Contro il Venezia l'uruguaiano Franco brinda alla quinta presenza consecutiva

Un poker in Laguna è il sogno di Franco

Bruno Bernardi
Inviato a VENEZIA

La via dell'Europa, per il Toro, passa da Venezia. Ma da 40 anni il Sant'Elena è un campo stregato per i granata. L'ultima vittoria, firmata da Albrigi, risale all'epoca in cui giocavano Vieri, Rosato, Bearzot, Ferrini e Denis Law. Da allora, 5 pareggi e una sconfitta, quella che, nella scorsa stagione, interruppe la serie record di 8 successi consecutivi tra i cadetti e che Giancarlo Camolese non ha ancora digerito: «Fummo battuti al 94' da un discutibile gol di Maniero e mi piacerebbe uscire da Venezia con un bel risultato».

Ci tiene molto anche Sandro Mazzola, che stamane presenzierà alla cerimonia per l'inaugurazione degli impianti sportivi dell'antico Arsenale intitolati dalla Marina Militare a suo padre Valentino, ex neroverde prima di diventare il leggendario capitano del Grande Torino. Un appuntamento molto sentito da Ciminnelli, Romero e dalla tifoseria.

Contro un Venezia da tempo retrocesso ma che, secondo il tecnico Magni, vuole dare l'addio alla serie A con una buona prestazione nonostante le assenze di Valtolina, Di Napoli, Andersson e Conteh, i granata cercano oggi la matematica salvezza e i tre punti per l'Intertoto. Il Toro cerca anche una rivincita alla sconfitta dell'andata, l'unico successo esterno centrato dai lagunari, un ko che creò problemi ambientali a Camolese e alla squadra. «Siamo orgogliosi e soddisfatti dei risultati ottenuti contro le previsioni di molti che ci davano indiziati e ora dobbiamo completare l'opera. L'importanza delle ultime due giornate è molto sentita da tutti noi ma il bilancio lo faremo dopo la gara con la Roma».

Il Toro si presenta imbattuto da 5 giornate (2 vittorie e 3 pareggi) e va a segno da 7 turni consecutivi durante i quali ha realizzato 8 reti. Il Venezia non vince da 10 turni nei quali ha raccolto il magro bottino di due punti, uno dei quali proprio con i giallorossi della Capitale. Ricordando questo pareggio, Camolese sottolinea che nel calcio niente è scontato. Il tecnico non teme una caduta di tensione da parte dei suoi giocatori: «Sappiamo che è una gara pericolosa, così come siamo che, a fine campionato, la stanchezza e gli acciacchi cominciano a pesare».

Lucarelli è rimasto a casa, insieme con gli altri acciaccati Bucci e Delli Carri. Il bomber preferisce guarire dall'infiammazione al tendine per essere pronto con la Roma. Per gli altri due, la stagione è praticamente finita. Oltre a Sorrentino tra i pali e Garzya stopper (Mezzano è fermo per un problema agli adduttori), rientra Scarchilli, probabilmente al posto di De Ascentis. Confermato Franco, accanto a Ferrante. L'uruguaiano ha smaltito l'affaticamento muscolare e darà la caccia al quarto gol nella sua quinta partita consecutiva: un poker che sarebbe ragguardevole per il giovane attaccante, rivelazione di questo finale.

A rifornire palloni a Franco e Ferrante ci sarà Asta. Il capitano, dopo le spezzone con il Lecce, è pronto a dare il suo contributo. Camolese ribadisce che merita la conferma precisando però che gli aspetti economici della questione dovranno essere valutati dalla società. Poi aggiunge: «Sono legato ad Antonino anche se non vado a fare cortei per trattenerlo. Ci sono trattative e sono molto fiducioso». Il giocatore, intanto, aspetta, e dire il vero molto perplesso. Non sa se il suo futuro si tingerà ancora di granata ma è garantito che oggi darà il massimo, come sempre.

RITI E SCARAMANZIE SULLA STRADA DELLO SCUDETTO: QUELLO DI FISICHELLA E' BIFRONTE, PUO' MIRACOLARE LA JORDAN O LA SUA ROMA

Scendono in campo i taleban dell'esorcismo

Stefano Semeraro

CORAGGIO, forse questa volta ce la fate» (messaggio e-mail originale, da milanista e interista. Senza risposta) «Domenica non ci vado allo stadio: porto sfiga» (Alice, tifosa interista, intervistata da Il Giorno, 25 aprile 2002). Non siamo un paese normale, non lo saremo mai. Se spendiamo - noi italiani - 5 miliardi (di lire) all'anno per consultare fattucchieri e astrologi, se ci sono - come sono - manager che decidono una fusione consultando l'I-Ching, se anche un razionalista al tungsteno Roberto Vittori, l'astronauta sparato tre giorni fa sulla Soyuz, nello spazio si è portato un pelouche portafortuna, non abbiamo speranze di evadere dalla scaramanzia.

Figurarsi adesso, con il volatone fra Inter, Juve, Roma. Si vive di cabale, si ruminano riti. Si abita una sfigo-sfera diffusa, messa in onda nei cervelli e nelle anime vagule e crodule di tutti noi tifosi da sondaggi, vaticinii, oroscopi virtuali (il Toro è nato Sagittario, se tollerate la contraddizione zodiacale), macumbe subliminali.

Impossibile non cibarsene. Sondaggi: su quello on-line dell'Inter ieri andavano in scena le emozioni, la dominante era l'ansia. Espediente apotropaico (dizionario: che serve ad annullare un influsso magico maligno) numero uno: non parlare, non accettare perfidi incoraggiamenti, non nominare la parola tabù (scudetto). Autodenigrarsi, soprattutto se si è in testa.

In alternativa invocare, fa Ronaldo, oscuri presagi, anche voci ultraterrene, sogni sempre premonitori, anche a posteriori (in caso di disfatta: «L'avevo detto io, me lo sentivo»). Raffinatissima la tattica del taleban giallorosso Giancarlo Fischella, solitamente tombale prima di un match topico della Magica, che nel paddock di Barcellona, deluso dalla sua Jordan giaculava: «Meno male che c'è la Roma, confido in lei». Scongiuro bifronte, da iniziato (aimeno in un senso, gran premio o funzionerà, sostengono gli adepti).

Espediente numero due: onorare i feticci. I calciatori ne hanno infiniti, l'ultima variante è il santino di Padre Pio in posizione tibiale inaugurata da Sorrentino, ma anche il glaciale Eriksson viaggiava con mago annesso, o terapeuta energetico, come lo chiamava lui (i pugili hanno fatto di peggio: Ray Sugar Leonard boxava con l'icona salvifica della fidanzata Juanita udagiata sui glutei, Antal Kocsic, peso mosca d'oro alle Olimpiadi del '28, si allenava con le mutandine del nipote calcate sulla testa).

Dagli armadi dei fan emergono tute smesse, calzini-gruviera, colbacchi d'antan, intimo da raccapriccio, indossato (il congiunture gloriose e mai decontaminato per non dilavarne l'aura. I vip non sono immuni dal culto, anzi. I Fichi d'India girano con una figurina-talismano Vieri in tasca, il regista Enrico Vanzina non siede all'Olimpico prima di aver visitato il porchettaro d'elezione. Ignazio La Russa, interista come molti siciliani, costringe il milanista Carlo Mazzaro, marito di Daniela Santanché, a sedersi due file dietro di lui (in caso d'infrazione, debacle della Benemata sicura). Si è attenti alle minuzie, si respingono, anche al cellulare, noti menagrami, si esorcizzano gli emissari del male (per i nerazzurri: l'anticristo Lippi, inviato della potentissima divinità fenicia Moggi a deragliare il avverso), al bar-sport si compromettono amicizie fraterne.

La femmina - moglie, fidanzata, sorella - creatura nefasta alla teodicea calcistica (filosofia che indaga l'apparizione male, ovsconfitta) viene esiliata. Nell'impossibilità di scrutare nelle viscere di un cognato sacrificale, nei pre-festivi compulsano «ricorrenze statistiche», trionfo dello stocastico mascherato da feticcio. Esempio: «Recalbuti ha diretto la Juve in casa 5 volte e i bianconeri hanno vinto una sola, il 29 gennaio '95, 2-1 sul Brescia, odierno avversario». Orecchie tese: ululassero oggi i rottweiler e pit-bull dai recinti signorili in collina, Davids e i Gabbi potrebbero sorridere.

Fichi d'India: un santino di Vieri per feticcio

Contagiati anche i vip: i Fichi d'India viaggiano con Bobo nel taschino Vanzina mangia porchette La Russa «assegna» i posti

ARBITRI E ARBITRI DELLA SERIE A, 33ª GIORNATA ORE 15

ATALANTA (3-5-1-1)		PERUGIA (3-5-2)	
	(0-2)		
1	Taibi	Cordoba G.	32
4	Paganin		
26	Sala	De Lorenzo	22
20	Carrera	Milanese	30
31	Foghs	Blasi	
19	Zenoni D.	Fusani	19
7	Beretta	Gatti	
6	Dabo	Balanzino	17
8	Zauri	Grosso	11
	Doni	Bazzani	9
9	Rossini	Berrettoni	29
Arbitro: Rodomonti			
12	Pinato	Tarabok	1
32	Natali	Biselli R. Luca	13
3	Bellini		26
18	Espinal V.		
5	Pinardi	Ortino	14
10	Saudati	Sansovini	
21	Colombo		

BOLOGNA (3-4-2-1)		LAZIO (4-4-2)	
	(2-2)		
1	Pagliuca	Peruzzi	70
15	Falcone	Pancaro	15
8	Fresi	Nesta	13
5	Castellini M.	Couto	24
25	Bighi	Favalli	19
24	Pecchia	Castroman	26
4	Olive	Grannchedda	16
27	Torrantino	Liverani	28
10	Signori	Stankowit	5
30	Zauli	Crespo	10
9	Cruz	Claudio Lopez	7
Arbitro: Treossi			
12	Coppola	Marchegiani	1
2	Zoccarato	Negro	18
6	Brioschi	Mendieta	8
16	Giambanco	Simeone	14
	Goretti	Poborsky	
15	Fermani	Fiore	20
11	Bellucci	Inzaghi S.	21

FIORENTINA (3-5-2)		(3-5-2)	
	(0-2)		
1	Taglialatela	Frey	1
4	Adani	Sardo	7
3	Tarricelli	Boghossian	14
23	Pirrotta	Benarrivo	3
27	Tarozzi	Diana	
7	Di Livio	Appiah	4
11	Rossitto	Lamacchi	8
24	Amoruso	Nakata	
15	Agostini	Junior	16
8	Mijatovic	Di Vaio	20
90	Adriano	Hakan Sukur	11
Arbitro: Messina			
12	Cassano M.	Tatarel	
13	Morfeo	Ferron	
	Rossi M.	Uzenko	15
25		Stanic	6
17	Gonzalez	Mboudi	18
28	Fanesca	Marchionni	
34	Federi	Bonazzoli	22

INTER (4-4-2)		PIACENZA (4-4-2)	
	(3-2)		
1	Toldo	Orlandoni	1
4	Zanetti L.	Sacchetti	15
2	Cordoba	Cardone	3
99	Seedorf	Lamacchi	77
24	Gresko	Tosto	5
7	Conceicao	Sommese	7
14	Di Biagio	Volpi	14
6	Zanetti C.	Matuzalem	21
20	Recoba	Di Francesco	8
32	Vieri	Gautieri	19
9	Ronaldo	Hubner	27
Arbitro: Borriello			
12	Fontana	Nicoletti	33
77	Okan	Cristante	4
10	Seedorf	Lucarelli A.	6
23	Emre	Statuto	30
18	Dalmat	Micelli	17
3	Kallon	Cacco	10
78	Ventola	Ansaldi	9

JUVENTUS (4-3-1-2)		BRESCIA (4-5-1)	
	(4-0)		
1	Buffon	Castellazzi	1
21	Thuram	Bonera	3
2	Ferrara	Calori	5
4	Montero	Mangone B.	24
13	Iuliano	Sussi	20
19	Zambrotta	Bonetti	23
20	Tacchinardi	Filippini A.	18
26	Davids	Guardiola	28
11	Nedved	Filippini E.	17
17	Trezeguet	Bachini	21
10	Del Piero	Toni	9
Arbitro: Racalbuto			
22	Cattui	Bacchin	31
3	Paramatti	Giunti	8
15	Ielpidelli	Saggio R.	10
5	Tudor	Tare	11
14	Zanoni C.	Viana	15
25	Zahovic	Stankovicin	30
27	Amoruso	Galaha	22

LECCE (3-4-2-1)		UDINESE (3-5-2)	
	(1-0)		
22	Frezzolini	De Sanctis	
23	Sticchi	Bertotto	4
16	Silvestri	Zaneboni	20
5	Savino	Manfredini	3
2	Juarez	Martinez	
8	Conticchio	Pinzi	13
4	Piangerelli	Almiron	
24	Tonetto	Marcos Paulo	55
18	Giacomazzi	Pepeda	
9	Vucinic		9
15	Chevanton	Di Michele	90
Arbitro: Saccani			
12	Copa	Turci	1
3	Colonnello	Scarfato	18
14	Cremonte	Nicolopp	15
17	Konan	Mirosevic	28
20	Giorgetti	Melgarejo	8
26	Bilic	Laquinta	31
29	Ledesma	Wasley	7

ROMA (3-4-3)		CHIEVO (4-4-2)	
	(3-0)		
1	Antonioli	Lupatelli	10
15	Zebina		37
19	Samuel W.	Legrottaglie	66
14	Panucci	D'Anna	94
2	Cafu	Lanna	23
6	Tommasi	Eriberto	15
11	Emerson		20
5	Lima	Corini	5
9	Montella	Franceschini	19
20	Batistuta	Corradi	9
24	Delvecchio	Marazzina	15
Arbitro: Collina			
90	Peruzzi	Anduriso	67
4	Cufré	D'Angelo	6
6	Aldair	Barone	7
8	Assuncao	Esposito	8
7	Fuser	Mastrogiac C.	16
25	Garzya	Cossaro F.	24
	Cassano	Beghero	23

CLASSIFICA

INTER	66	ATALANTA	42
JUVENTUS	65	PIACENZA	39
ROMA	64	VERONA	39
CHIEVO	51		38
LAZIO	50	BRESCIA	37
MILAN	49	UDINESE	37
BOLOGNA		LECCE	28
PERUGIA	43	FIORENTINA	22
TORINO	42	VENEZIA	17

17ª DI RITORNO 05/05 - ORE 15,00

BRESCIA	BOLOGNA
CHIEVO	ATALANTA
LAZIO	INTER
MILAN	LECCE
PARMA	VENEZIA
PERUGIA	FIORENTINA
PIACENZA	VERONA
	ROMA
	JUVENTUS

VENEZIA (4-4-2)		TORINO (3-5-2)	
	(2-1)		
19	Rossi G.	Sorrentino	16
2	Ballarello	Garzya	2
18	Bilica	Ferron	35
23	Pavan	Galante	20
3	Bettarini	Comotto	3
30	Bressan	Asta	13
8	Marasco	Vergassola	15
5	Garcia	Stanchilli	8
16	De Franceschi	Castellini	31
28	Magallanes	Fernante	94
9	Maniero	Franco	7
Arbitro: Dattilo			
1	Berni	Paoletti	22
6	Cvitanovic	Lopez G.	
8	Rukavina	Abatangelo L.	27
13	Vannucchi	Ciuri	25
20			51
25	Donati	Margiano	28
31	Budan	Quagliarella	18

VERONA (3-4-3)		MILAN (4-3-1-2)	
	(1-2)		
1	Ferron	Abbiati	18
29	Dainelli	Helveg	2
6	Zanchi	Chamot	16
28	Camevanesi P.	Maldini	3
2	Oddo	Kaladze	13
15	Italiano	Brocchi	32
21	Colucci L.	Gattuso	8
20	Sene	Ambrosini	23
11	Camevanesi	Pirlo	21
7	Frick	Sheverchenko	7
10	Mutu	Inzaghi F.	9
Arbitro: Farina			
74	Nigmatullin	Rossi S.	1
3	Teodorani	Laursen	24
18	Matteassi	Contra	
23	Adaikon	Donati	15
24	Cossato	José Mari	14
27	Melli M.	Sergeiko	27
		Jose Moreno	19

OGGI IN SERIE B ORE 15 E SERIE C ORE 16

SERIE B

33° TURNO

Ancona-Cagliari	Palanca
Como-Bari	Trevisanni
Cosenza-Crotone	Rizzoli
Genoa-Palermo	Nucini
Messina-Pistoiese	Crucian
Modena-Sampdoria	Ay
Napoli-Reggina	Pellegrino
Siena-Empoli (ore 20.45)	Gabriele
Ternana-Cittadella	Cesari
Vicenza-Salernitana	3-1

CLASSIFICA

Modena 61; Empoli 60; Como 59; Reggina 57; Napoli 55; Salernitana 51; Vicenza 47; Palermo 45; Genoa e Bari 41; Ancona 40; Sam[illegible]ia 38; Messina e Cosenza 37; Cagliari e Siena 36; Ternana 34; Cittadella 33; Pistoiese 29; Crotone 22

C1A

33° TURNO

Alzano-Lucchese	Benedetti
Arezzo-Carrarese	Lambertini
Cesena-Albinoleffe	
Lumezzane-Spal	Giannoccaro
Monza-Reggiana	Iosetti
Pisa-Lecco	Latella
Spezia-Padova	Mazzoleni
Treviso-Livorno	Brighi
Varese-Triestina	Rocchi

CLASSIFICA

Livorno 67; Spezia 66; Treviso e Lucchese 53; Triestina 51; Lumezzane 49; Varese 48; Cesena 44; Lecco, Padova e [illegible] 41; Albinoleffe 39; Spal 37; Carrarese 36; Reggiana 33; Alzano 27; Arezzo 26; Monza 22

C1B

33° TURNO

Benevento-L'Aquila	D'Agostino
Catania-C. Sangro	De Marco
Fermana-Lanciano	Tonolini
Giulianova-Ascoli	Liberti
Lodigiani-Avellino	Camisa
Nocerina-Sas.Torres	Padovan
Pescara-Vis Pesaro	Squillace
Sora-Taranto	Zambon
Viterbese-Chieti	Ponzalli

CLASSIFICA

[illegible] 66; [illegible]anto 58; Catania 55; Pescara 52; Giulianova e Lanciano 48; Chieti 43; Sas.Torres, Viterbese e Avellino 42; Fermana e L'Aquila 40; Benevento 39; Vis Pesaro 37; C. Sangro 36; Sora 28; Nocerina 27; Lodigiani 23

C2A

33° TURNO

Castelnuovo-Biellese	Frezza
Cremonese-Prato	Brunialti
Meda-Legnano	Cariolati
Montevarchi-Alessandria	Cigalotti
Novara-Pavia	Pantano
Pro Patria-Pro Sesto	Poggi
Rondinella-Sangiovannese	Cenni
Valenzana-Pro Vercelli	Gava
Viareggio-Poggibonsi	Angrisani

CLASSIFICA

Prato 64; Alessandria 58; Pro Patria 52; Novara 51; Sangiovannese 48; Pavia 46; Montevarchi, Pro Sesto e Cremonese 40; Pro Vercelli, Legnano e Castelnuovo 39; Biellese 38; Viareggio e Meda 34; Poggibonsi 33; Valenzana 31; Rondinella 25

C2B

33° T[illegible]

Bresc[illegible]-Imolese	Nicolotti
Faenza-Fiorenzuola	Landolfo
Gualdo-Poggese	Rubino
Mantova-Trento	Gandolfi
Mestre-Sassuolo	Torella
Sambenedettese-Monticliani	Carnato
San Marino-Gubbio	Tonin
Teramo-Rimini	Giachero
Thiene-Sud Tirol	Siragusa

CLASSIFICA

Teramo 69; Rimini 62; Brescello 58; Sud Tirol 56; Sambenedettese 55; San Marino 50; Gubbio e Imolese 49; Mantova 45; Gualdo 42; Thiene 39; Montichiari 37; Mestre 34; Trento 30; Sassuolo 29; Faenza 27; Fiorenzuola 23; Poggese 22

C2C

33° TURNO

Catanzaro-F. Andria	[illegible]
Cavese-Foggia	Cariucci
Fasano-Igea	Sacco
Gela-Putoglana	Bernardoni
Martina-Giugliano	Grandi
Nardò-Paternò	Velotto
Palmese-Acireale	Banti
S. Anastasia-Frosinone	Smaldone
Tricase-Campobasso	Chiberto

CLASSIFICA

Martina 62; Giugliano e Igea 60; Paternò 59; Foggia 52; Catanzaro 50; Frosinone 45; S. Anastasia 42; Fasano 41; Acireale 40; F. Andria e [illegible] 38; Cavese [illegible]; Palmese 35; Ti[illegible] 30; Putoglana e Nardò 29; Campobasso 25

SPAZIO AFFARI

[redacted] 5

TORINO CITTA'

A.A. TOSCANO SPA piazza Gran Madre unico alloggio su palazzo salone 2 camere cucina biservizi cantina € 258.000,00 Tel. 011 561 3050

A.A. TOSCANO SPA via Carrogal palazzo fine '800 cielo terra possibilità sopraelevazione 4 appartamenti giardino 2 box doppi cantine € 850.000,00 (2120/8) Tel. 011 561 3050

A. CARETTA corso Duca Abruzzi / corso Montevecchio prestigioso panoramico salone pranzo 4 camere tripli servizi lavanderia mq 280 posto auto Tel. 011 568 080

A. CARETTA corso Tassoni signorile stabile d'epoca salone 4 camere cucina servizi mq 200 più mansarda mq 40 Tel. 011 568 080

A. CARETTA corso Vinzaglio signorile salone pranzo 4 camere cucina biservizi terrazzo mq 10 Tel. 011 568 080

A. CRIMEA (corso Lanza) 130 mq circa salone 3 camere cucina servizi, volendo box 2 auto Trattativa riservata Elsei 011 352 017

A. SERVIS 011 562 8601 libero zona San Paolo casa ristrutturata mq 180 più sottotetto mq 50 basso laboratorio mq 60, cortile

A. VIANELLI IMMOBILI 011 562 6813 corso Massimo d'Azeglio (via Pio Foà) salone 3 camere cucina doppi servizi ottime condizioni signorile

A. VIANELLI IMMOBILI 011 562 6813 Crocetta via San Secondo / Governolo salone 4 camere cucina servizi 2 ingressi ascensore

A. VIA PIETRO COSSA presso piazza Massaua nuova costruzione appartamenti signorili soggiorno 1 - 2 - 3 camere cucina biservizi terrazzi box Tel. 011 398 080

ABITALIA 011 560 8112 Crimea villa Trossi in villa bifamiliare libero appartamento ristrutturato mq 140 taverna giardino

ABITALIA 011 560 8112 lungo Po Antonelli presso mansarda libera vista collina 4 vani, servizi mq 80 Ristrutturata, termoautonomo.

[redacted] 011.560.8112 via Montevecchio presso libero in casetta quadrifamiliare appartamento di soggiorno cucina, 2 [redacted] servizi, mq 75; giardino privato mq 35

ABRACADITE corso Gabetti, libero gennaio 2003, 2 camere cucina servizio, 2 balconi, cantina. Eurocasa 011 560 8023

[redacted] corso Sebastopoli in bella casa ultimo piano mq 270 rifinito splendida vista box Luciana Vola 011.436.1366.

ALBERTO PARRI 011.819.2569 piazza Benefica (nuove Tribunale) lussuoso [redacted] mq [redacted] elegantemente rifinito con terrazzo box

ALBERTO PARRI [redacted] precollina (corso Picco) superattico signorile panoramicissimo [redacted] terrazzo mq [redacted] box.

ALBERTO PARRI 011.819.2569 precollina villa storica del 1800 elegantemente rifinita mq 1000 abitabili giardino mq 7800.

ALBERTO PARRI 011.819.2569 via Ventimiglia (adiacente palazzo del Lavoro) perfettamente ristrutturato mq 200 volendo box doppio.

ALLOGGIO corso Lecce (Parella) 2 camere cucina bagno 2 arie ascensore bella casa € 5.000,00 più mutuo Casaeuropa 011 817 8000

ALLOGGIO corso Peschiera (San Paolo) ingresso camera cucina bagno 2° piano casa d'epoca ristrutturata ottimo investimento € 1.000,00 più mutuo Casaeuropa 011 817 8000

ALLOGGIO corso Racconigi (via Rio de Janeiro) soggiorno 3 camere cucina 2 bagni box posto auto volendo mutuo Casaeuropa 011 817 8000

ALLOGGIO via Mongrando (C.t Turin) camera tinello cucinino bagno ristrutturato 2 arie occasione € 7.000,00 più mutuo Casaeuropa 011 817 8000

ALLOGGIO via Tunisi (stadio Filadelfia) 2 camere cucina ingresso bagno 3° piano terrazza recente. € 3.000,00 più mutuo Casaeuropa 011 817 8000

APPARTAMENTO Santa Rita libero, piano alto panoramico 2 camere tinello cucinino servizi cantina Eurocasa 011 560 8023

ATTICO corso Rosselli in posizione tranquilla signorile 8° piano salone 3 camere cucina biservizi box subito libero Gabetti Benefica 011 320 578

BATTOCCHIO 011 581 8630 via Cherubini prenotas signorili alloggi in costruzione da € 1.400,00 al mq. No provvigioni

BATTOCCHIO 011 581 8630 via Cherubini prenotasi signorili alloggi in costruzione da € 1.400,00 al mq. no provvigioni

BERTELLI 011 568 3382 A [redacted] corso Mattioli via Donati in stabile d'epoca signorile salone pranzo 3 ampie camere studio cucina doppi servizi. totali mq 230 finiture di pregio posto auto portineria.

BERTELLI 011 568 3382 (corso Sebastopoli) signorile piano alto salone, pranzo, 3 camere cucina biservizi mq 180

BERTELLI 011 568 3382 (piazza Pitagora adiacenze) costruzione recente signorile salone 2 camere cucina biservizi mq 120 box

BERTELLI 011 568 3382 (via Guido Reni - corso Sebastopoli) panoramico ristrutturato salone due camere cucina biservizi € 206.000,00

BERTELLI 011 568 3382 (Vinovo) in stabile signorile appartamento mq 140 più piano mansardato mq 130 collegato. Box doppio

BIMAR adiacenze via Cigna, ingresso, due camere, tinello, cucina, bagno, ripostiglio box Tel. 011 43 581

BIMAR adiacenze via Pievo 3 camere cucina bagno mq 110 terrazzo vivibile Tel. 011 43 581

BIMAR affare zona Torino nord vendesi appartamento ingresso camera cucina bagno ristrutturato € 5.000,00 più mutuo per affitto Tel. 011 43 581

BIMAR via Cassano prestigioso signorile ideale uso ufficio salone 4 camere cucina doppi servizi Tel. 011 43 581

BORGO VITTORIA vendesi intera palazzina semiristrutturata 300 mq abitazione 1.000 mq magazzino, vetrine Tebaldini 011 668 2962

CAMPIDOGLIO panoramico ultimo piano di ingresso salone camera, cameretta, studio, cucina abitabile, biservizi, ripostiglio Gabetti 011 433.2568

CAVORETTO (strada Tezzazza) villa bifamiliare posizione panoramica composta da 2 appartamenti di mq 180 ognuno più miniappartamento mq 60. Assemmessa Giardino 1400 mq Bertelli 011 568 3382

CENTRO via Bava, epoca, ingresso due camere cucina, bagno, ripostiglio, da ristrutturare 1° piano ascensore. Montaresi 011 318 5604

CHIUSANO & C. centrale, in stabile d'epoca, appartamento di ingresso soggiorno, camera, cucina, servizi, cantina. Tel. 011 568 2856

CHIUSANO & C. Centro Storico, in casa signorile appartamento composto da: doppio ingresso, ampio salone, 4 camere, cucina abitabile, lavanderia, tripli servizi. Tel. 011 568 2856

CHIUSANO & C. C.t Turin, in stabile signorile appartamento di doppio ingresso salone, 2 camere, cucina doppi servizi, cantina. Tel. 011 568 2856

CHIUSANO & C. borgo San Donato Pieve in casa d'epoca signorile appartamento panoramico composto da: ingresso, ampio salone, 2 camere spaziose, cucina abitabile, lavanderia, doppi servizi, doppia esposizione Tel. 011 568 2856

CHIUSANO & C. Precollina - corso Chieri, palazzina signorile appartamento di ingresso living su soggiorno 2 camere cucina, biservizi terrazzo box Giardino condominiale Tel. 011 568 2856

CHIUSANO & C. presso Ponte Isabella, in palazzina di 2 piani appartamento di ingresso, salone, 2 camere, cucina, biservizi, posto auto Tel. 011 568 2856

COLLINA

Colle della Maddalena in complesso residenziale appartamento di superficie due camere, cucina biservizi box. Parco condominiale. Bertelli 011.568.3382.

COLLINA strada della Valle in elegante contesto villino indipendente, libero su 3 lati di circa 270 mq Gabetti 011 660 4240

CORSO BELGIO in bello stabile d'epoca, al piano 2° spazioso 4 camere, cucina, bagno e cantina Gabetti 011 836 118

CORSO BELGIO in recentissimo palazzo ultimo piano salone 3 camere cucina biservizi box. Luciana Vola 011 436 1366

CORSO FRANCIA angolo corso Tassoni stessa casa alloggi liberi e occupati ingresso salone 2 camere cucina bagno mq 120 box e posto auto 3Ipe 011 819 9484

CORSO GALILEO FERRARIS angolo via Tonicelli libero signorile salone 2 camere cucina doppi servizi balconi, Interimmobili 011 509 8081

CORSO GALILEO FERRARIS (via de Sonnaz) piano alto casa epoca salone pranzo 4 camere cucina grande office biservizi bingresso Tel. 011 812 4144

CORSO MASSIMO D'AZEGLIO stabile di pregio ottima posizione doppio ingresso salone 4 camere tripli servizi cucina, mq 270 richiesta € 584.000,00 Aplemme 011.385.3822

CORSO MONCALIERI Crimea prestigioso mq 240 ultimo piano panoramico terrazzo posto auto coperto Studio Enrio 347 293 0813

CORSO MONCALIERI salone 4 camere 4 servizi cucina box doppio giardino privato Italo de Giovanni 348 440 3460

CORSO MONTECUCCO adiacente libero ristrutturato soggiorno living camera, cucina bagno, soffitta collegata termoautonomo Emmedue 011 437 9105

CORSO ORBASSANO appartamento piano alto luminoso di ingresso camera tinello cucinino bagno ripostiglio cantina. Buono stato Gabetti 011 356 383

CORSO RE UMBERTO presso villetta epoca mq 200 ristrutturata finiture di pregio, giardino Tebaldini 011 668 2962

CORSO TASSONI signorile ingresso salone tinello cucinino 2 camere bagno panoramico mq 120. Fim 011.812.7288.

CORSO TELESIO bellissimo appartamento libero mq 120 in casa signorile, possibilità posto auto. LBA 011.[redacted]

CROCETTA corso Pascoli signorile doppio ingressi salone camere doppi servizi cucina mq 107 panoramico box auto 8 chiesta € 237.000,00. Aplemme 011.385.3822.

[redacted] via Papiotto libero da ristrutturare ingresso 3 camere cucina bagno soppalco € 175.000,00 [redacted] 011[redacted]8336.

[redacted] C.t Turin tranquillo contesto liberty, in palazzine metrature da 100 a 300 mq possibilità giardino privato interno di piante secolari Tel. 011 480 135

[redacted] precollina [redacted] isolato grande parco, ottimamente esposta, superba vista su Torino prestigiosa villa ampie [redacted] riservato Tel. 011 480 135.

[redacted] presso corso Matteotti d'epoca, signorile, soleggiato, ampie metrature, salone doppio, quattro camere, cucina, biservizi, posto auto. Tel. [redacted] 480 135

FAILLA & BERTINETTO 011.741.3874 libero Campidoglio, via Migliett, rimesso a nuovo 2 camere cucina bagno. Termoautonomo

FAILLA & BERTINETTO 011.741.3874 libero centrale angolo via Garibaldi, in stabile d'epoca ristrutturato ottime misure, doppi ingressi 3 camere cucina servizi. Termoautonomo.

FAILLA & BERTINETTO 011.741.3874 libero corso Svizzera / corso Francia in bella palazzina di 3 piani, salone (volendo divisibile) camera cucina bagno

FAILLA 011.437.2366 terrazzo [redacted] libero termoascensore 2 camere tinello cucina e bagno taglia classica € 108.460,00

FAILLA 011.437.2366 corso Orbassano (Parco Rignon) 7° piano 3 arie ampio 2 camere tinello cucinotta bagno taglia classica.

FAILLA 011 437 2366 Lucento palazzina 2 alloggi 100 mq cadauno bagni trilaterale 100 mq cortile € 246.000,00

[redacted] IMMOBILI 011.517.0021 corso [redacted] appartamento signorile ristrutturato composto da [redacted] soggiorno camera matrimoniale cameretta [redacted] abitabile bagno.

GABETTI SPA borgo Vittoria presso via Bibiana in stabile signorile ingresso 2 camere tinello cucinino bagno ripostiglio. Tel. 011.256.365.

[redacted] IMMOBILIARE 011.741.0707 adiacente corso Regio Parco casetta indipendente su due lati mq 140 abitativi con giardino

[redacted] 011.741.0707 Borgo Vittoria in [redacted] decoroso ingresso tinello cucinino 2 [redacted] bagno € 80.000,00.

[redacted] IMMOBILIARE 011.746.0818 presso corso Lombardia in costruzione elegantissimo appartamenti e box [redacted] metrature personalizzabili.

[redacted] vende in edificando signorile [redacted] corso Peschiera / corso Francia salone 1 / 2 camere cucina doppi servizi Tel. 011.740.834

PARCO CROCETTA corso Rosselli angolo corso Mediterraneo vendesi prestigiosi appartamenti nuova costruzione soggiorno 3 camere cucina servizio box Interimmobili 011 509 8081

PARCO CROCETTA corso Rosselli angolo corso Mediterraneo vendesi prestigiosi appartamenti nuova costruzione soggiorno 2 camere cucina servizi box Interimmobili 011 509 8081

PARELLA via Borgomanero villa indipendente 140 mq ampliabile a bifamiliare, giardino privato. LBA 011 [redacted] 2041

PRECOLLINA

In esclusiva residenza d'epoca rifiniture appartamenti in duplex con giardino e terrazza da mq 210 a 380 Tel. 011 812 3444

PRECOLLINA nel verde luminosissimo salone cucina camera pranzo 2 camere letto 2 bagni casa recente vicino mezzi € 284.000,00 Tel. 011 503 313

[redacted] via Lago stabile recente giardino condominiale solo 2 camere cucinotta bagno box e posto auto Gabetti 011 742 7321

TAIT 011.562.3831 corso Dante libero monolocale con servizi tutto ristrutturato comodo università ed ospedali

TAIT 011.562.3831 corso Duca Abruzzi (via Tonicelli) libero piano alto signorile 2 camere cucina bagno

TAIT 011.562.3831 piazza Peyron epoca libero ingresso autonomo mq 75 più archivio, ideale anche studio professionale

TAIT 011.562.3831 zona San Paolo libero subito tinello camera cucinotta ingresso bagno. Interessantissima opportunità

TORINO località Martinetto. Ente religioso vende libero immobile, destinazione d'uso servizi Cat. B/1, mq. 10.000 circa più ampio cortile. Scrivere: Publikompass 8119 - 10100 Torino

VIA MAGENTA due alloggi liberi abbinabili mq 150 complessivi box in cortile € 300.000,00. Tel. 011 273 5361

VIA SERVAIS (privato terrazzato mq 200 immerso nel verde ultimo piano ottima esposizione Fim 011 812 7288

VIA TOMMASO VILLA presso via Vigone ingresso, camera, tinello, cucinino, bagno, ripostiglio. Piano alto. Termoautonomo € 57.000,00. Gabetti 011 683 3874

ZONA Barca recente alloggio con mansarda abitabile mq 150 posto auto € 185.000,00 trattabili. Tel. 011 273 5361

ZONA [redacted] strada Settimo nuova costruzione alloggi varie metrature box consegna agosto 2003. Tel 011.273 5361

TORINO PROVINCIA

A.A. CASAFFITTI corso Antony appartamento ingresso camera tinello cucinino servizi ripostiglio ultimo piano Tel. 011 583 901

A 5 km da Chivasso comodo servizi e autostrada cascina piemontese ristrutturata mq 330 giardino orto box Luciana Vola 011 436 1366

[redacted] villa in costruzione mq 200 su due livelli più zona servizi e box giardino Luciana Vola 011 436 1366

GARGANIA nuova villa unifamiliare di salone cucina 2 camere doppi servizi mansarda di cucina 2 camere bagno Garage taverna, cantina, lavanderia terreno 1200 mq Prezzo interessante Magistrelli 011 820 8303

BATTOCCHIO 011 581 8630 Collegno corso Francia signorile 6° piano salone cucina 2 camere mq 140 € 186 789,00

BATTOCCHIO 011 581 8630 Collegno corso Francia signorile 6° salone cucina 2 camere mq 140 € 191 088,00

BIMAR Ciriè adiacente viale Cappuccini villa indipendente su 4 lati signorile salone 4 camere cucina servizi giardino privato Tel. 011 43 581

BIMAR Oulx (Beaulard) luminoso panoramico 2 camere soggiorno cucinino bagno terrazzo affare Tel. 011 43 581 0122 831 778

BRUINO villaggio Alba Serena porzione bifamiliare ampie metrature giardino 1180 mq ottima casa Failla 011 437 2366

CASCINE VICA in palazzina signorile ultimo soggiorno cucina 2 camere biservizi box doppio Iulecase 011 434 7525

CASCINE VICA libero alloggio signorile mq 140 4 camere cucina doppi servizi € 186 824,00 Failla 011 437 2366

CHIERI parte di bifamiliare salone cucina 3 camere biservizi autorimessa tavernetta giardino € 400.000,00 Tel. 011 947 2000

CHIERI zona residenziale villa indipendente, su unico livello, ottime finiture, 1.000 mq di giardino privato Gabetti 011 947 8757

CIRIE' zona Parco Villetta bifamiliare parzialmente occupata con giardino di 760 mq. Ottimo investimento. Magistrelli Immobiliare 011 920 8303

COLLEGNO stabile 1980 piano alto ingresso soggiorno 2 camere cucina biservizi ripostiglio cantina. Comodo a servizi Gabetti 011 405 3970

CUMIANA

Marine (?) del '900, salone affreschi parco secolare di 3 ettari. Adatta anche per attività commerciali / culturali. Studio Cereser 011.812.6108 - [redacted]

[redacted] centro panoramicissima villa con due appartamenti indipendenti: uno grande, uno medio con possibilità di ricavare terzo alloggio [redacted] di medie dimensioni. Giardino 1.200 mq. Immobiliare Piemonte Centro 011.967.9242

[redacted] Celagno, [redacted] pronta consegna due piani, ampio garage e taverna, salone due / tre camere, cucina, biservizi, giardino terrazzo € 250.000,00 Tel. 011 480 135.

[redacted] precollina San Mauro panoramica ripartite villa indipendente (insolata) giardino circostante ben curato due piani 180 mq ognuno, soffitto cucina, terrazzo Tel. 011 480 135.

[redacted] San Mauro tranquillo nel verde, vista collina signorile, salone due camere, cucina biservizi mansarda collegata box. Tel. 011 480 135

[redacted] presso Menana, splendida villa unifamiliare di: salone cucina studio 3 camere doppi servizi Tavernetta lavanderia garage Parco di 1000 mq Magistrelli 011 820 8303

[redacted] IMMOBILI 011.517.0021 Castellamonte zona collinare [redacted] presso del castello importante villa [redacted] terrazzo di recente costruzione volendo trifamiliare con [redacted] sima parco di 3000 mq. Finiture di lusso

[redacted] splendida posizione importante villa 1970 parco mq 4000. € [redacted] Elio Codoni Immobili 011.660.2284.

GRUGLIASCO ingresso living su salone cucina 2 camere 2 bagni termoautonomo casa splendida € 10.000,00 più mutuo volendo box Casaeuropa 011 817 8000

LA LOGGIA impresa privata alloggi signorili in costruzione di varie metrature, con materiali di prima qualità. Possibilità di variare in corso d'opera secondo le vostre esigenze. Termoautonomo biservizi box auto e giardino. Mutui agevolati con prezzi bloccati fino alla consegna. Ufficio in cantiere. Per informazioni e appuntamenti tel. 011 812.8301 - 336 749 2607

MONCALIERI fronte Po villa signorile su due piani più ampia zona servizi, terrazzi giardino mq 1500 circa [redacted] Cereser 011 812 6108

MONCALIERI [redacted] strada Genova 90, salone cucinotta 2 camere letto bagno grande terrazzo 2 soffitte con bagno collegate. Tel. 011 503 313

MONCALIERI precollina nuove costruzione appartamenti signorili salone 1 / 2 camere cucina, servizi giardino Tebaldini 011 668 2962

MONCALIERI strada Castelvecchio panoramica villa anni 70 mq 456 complessivi giardino mq 1400, adiacente altre più piccola. Studio Cereser 011.812.6108

MONCALIERI via Real Collegio appartamento 100 mq ristrutturato con posto auto. € 100.000,00. Franco in the World 011.880.9580

[redacted] zona Pleiadi alloggi occupati di ingresso 2 camere tinello cucinino bagno, palazzina recente ottimo [redacted] mento. M.Casa Sas 011.770 7831.

MONCUCCO TORINESE prestigioso casale finemente ristrutturato, mq 700 incluso alloggio custode, panoramicissimo, 40.000 mq parco. Gabetti 011.947.8757.

NICHELINO in costruzione appartamenti di varie metrature in piccola palazzina da € 111.800,00. Franco in the World 011.880.9580.

NICHELINO via Cacciatori soggiorno 2 camere cucina biservizi box € 150.800,00 (£ 290.000.000), mutuo agevolato. Eurofid 011.581.6777

NICHELINO [redacted] Kennedy angolo [redacted] Dante Alighieri prenotasi appartamenti di 84 mq e 82 mq. Volendo con mansarda o giardino Box singoli o doppi. Finiture accurate. Consegna ottobre 2003. La Tegola 011 660 1082 - 011.629.0044.

PIOSSASCO alloggio ristrutturato ultimo piano ascensore 3 camere cucina bagno cantina garage giardino Tel. 011 947 7000

PINO prestigiosa villa unifamiliare super panoramica ampia metratura giardino mq 2000 parzialmente prezzo adeguato Failla 011 437 2366

PINO TORINESE stupendo attico ristrutturato con rifiniture prestigiose salone cucina 3 camere 3 bagni lavanderia 2 cantine 2 box auto terrazzi panoramici € 485.000,00 tel. 011 842 7000

PINO TORINESE (Valle Ceppi) collinare in esclusivo casale ristrutturato 160 mq giardino box. [redacted] - tel. 011 814 6166

PINO TORINESE villa bifamiliare mq 400 di moderna architettura terrazzi giardino ottima esposizione box Luciana Vola 011 436 1366

PINO TORINESE villa unifamiliare di ingresso salone 3 camere studio, cucina, biservizi terrazzo tavernetta lavanderia garage giardino privato mq 1000 circa. Chiusano & C. 011 568 2856

REVIGLIASCO collina in panoramica contesto nel verde villa indipendente volendo bifamiliare ampia metratura, giardino. Villa panoramica Gabetti 011 842 583

RIVALTA villaggio Aurora particolare villa mq 150 abitazione più taverna e box. Giardino Verna 011 964 1307

RIVAROSSA CANAVESE in posizione collinare villa unifamiliare mq 180 terrazzo panoramico mq 140. Terreno. Ottima esposizione investimento 011 318 4366

RIVOLI

centro storico prenotiamo appartamenti da 50 a 180 mq in tipica vecchia casa totalmente ristrutturata consegna primavera 2003. AB Case 011.958.8469 - 337.[redacted]

RIVOLI centro storico sulla Castello appartamento prestigioso 150 mq circa di soggiorno con camino cucina locale vendere 3 camere studio cabina armadio doppi servizi autorimessa € 360.000,00 Moccagatta 011 958 0082 011 954 1080

RIVOLI in recente palazzina quadrifamiliare appartamento di ingresso salone cucina 2 - 3 camere doppi [redacted] giardino terrazzo garage Gabetti 011 958 6622

RIVOLI

porzione di villa bifamiliare con giardino, ampia metratura abitativa con [redacted] di pregio Trattativa riservata Grimaldi 02 870 73310

ROLETTO spettacolare [redacted] architettonico per una grande villa anni '30, terreno mq 50.000 frutteto laghetto casa custode. Studio Cereser 011.812.6108

ROSTA

prenotiamo appartamenti in nuovo complesso residenziale, posizione panoramica alto livello architettonico, varie metrature, consegna [redacted] 2003. Info [redacted] 348.446.3460.

VENDESI PALAZZINE

ottimo [redacted] inoltre di primaria importanza. Alto reddito.
Salsomaggiore € 5.300.000,00 reddito 5,6%.
Pinerolo € 3.560.000,00 reddito 6%.
Rivoli € 4.250.004,00 reddito 5,8%.
[redacted] SRL
TEL. 02.763.17806.

VILLARBASSE in complesso residenziale villa a schiera immersa nel verde, splendido appartamento di 270 mq su 3 piani con posti auto, terrazzi, giardino privato e condominiale. Vista incantevole. Hestion & Aelon 011.562.2525.

VOLPIANO porzione di bifamiliare da ultimare di soggiorno 2 camere cucina doppi servizi mansarda box € 139.000,00 Gabetti 011.800 5281

[redacted]

COLLINE COCCONATO

splendida residenza di campagna finemente ristrutturata, superficie totale mq 1200 circa di cui villa, rustico, ampie zone accessorie, scuderia, giardino e piscina. Terreno 5 ettari di cui parte destinato a noccioleto. Trattativa riservata. Studio Cereser 011.812.6108.

VILLAFRANCA D'ASTI casa colonica parzialmente ristrutturata libera su 2 lati mq 175 su due piani, box e terreno mq 600 Serim 011.562.9839

VALLE D'AOSTA

A amministratori Montarosa: Gressoney, splendido chalet montano caratteristico mansarda arredata, completo. Unicredit € 83.000,00 Tel. 030.814.0277

[redacted]

ALASSIO centralissimo bilocale nuova realizzazione con box auto. Affiliato Fondocase 0182 647.047

ALASSIO, nuova costruzione ingresso soggiorno, cottura, [redacted] bagno, terrazzo posto auto [redacted] Immobiliare tel. 0182.542.423

ALASSIO, perfetto [redacted], ingresso, soggiorno, cottura, camera, bagno, due terrazzi, box auto [redacted] Immobiliare [redacted] 0182 542 423

ALASSIO 50 mt dal mare splendido bilocale in fase di ultimazione con box auto Affiliato Fondocase 0182.647 047

ANDORA Impresa vende ultimi appartamenti mono/bilocali con ampio terrazzo direttamente sul mare. Tel 0182 683 213 - cell. 348.814.0080

BORGHETTO SANTO SPIRITO centro Loano zona tranquilla verde da impresa appartamenti 800 mt mare pagamento agevolati Tel 019 674 084 - 328.913.1106

BORGHETTO SANTO SPIRITO in [redacted] bilocale/[redacted] miniloggia con terrazzino e posto auto esclusivo A soli € 72.500,00 Tel. 1780.972.567

BORGHETTO [redacted] SPIRITO monolocale con cucinotta servizi ripostiglio balcone soleggiato € 60.000,00. Tel. 0182.992.589.

BORGHETTO [redacted] SPIRITO vicino mare attico [redacted] camera soggiorno cucinotta terrazzo. In ordine Aurora 0182.950.771

DIANO MARINA 10 minuti mare villetta [redacted] camera soggiorno cucinotta bagno garage ampio giardino. Tel. 335 580.3328

DIANO MARINA 250 metri mare, bellissimo trilocale in villa, completamente ristrutturato finiture di pregio, termoautonomo, con ingresso indipendente, posto auto in giardino cantabile € 205.000,00. [redacted] 0183.494.000 www.ornesa.it

IMPERIA [redacted] villa mq 800 terreno km 1 mare quadrilocali, bilocali, appartamenti vista mare € 300.000,00 Tel 338.240 5894

LOANO bilocali in palazzina balconi garage vista mare € 138.000,00 vera occasione. Piazza Immobiliare - tel. 336 182.7511

LOANO (Verzi) ver[redacted] costruendo mini (?) ex albergo ardeni ad camere, piano adiacente autogrill 410 7, [redacted] mq. Della 019.670.353

LOANO villetta in ottime condizioni su due piani vista aperta box posto auto lavanderia giardino terrazzo Immobiliare Furno 011 984 5748 0182 940 407

LOANO 800 mt mare impresa vende direttamente stupenda villa tipo unifamiliare bifamiliare nuova costruzione, vista panoramica Tel 019 875 843 019 671 404 348 776 56 80

PIETRA LIGURE in nuovo complesso residenziale alloggi varie tipologie con terrazze giardini vista mare. Termoautonomo. Affiliato Fondocase 019 615 951

PIETRA LIGURE vista mare come nuovo bilocale servizi 2 balconi arredato € 121.300,00 Affiliato Fondocase 019 625 660

PIETRA LIGURE 400 mt dal mare monolocale. Buone condizioni. Possibilità box. € 86.000,00 Tel 019 610 463

PIETRA LIGURE 500 mt mare bilocali a strutturare e nuovo a partire da € 144.000,00 con posto auto e cantina di proprietà Agenzia 040 019 670 000

RIVIERA LIGURE Diano Marina, impresa vende direttamente villette, appartamenti, splendide terrazze giardini vista mare Tel. 010 913 71 08 347 412 01 77

SAVONA Albenga ultime unità. Villa residenza nuova dal tessuto antico, bilocale attico 57 mq terrazzo € 90.400,00 trilocale mansardato 72 mq terrazzo € 106.800,00 - trilocale su due livelli con mansarda 60 mq terrazzo € 129.300,00. Ufficio vendite aperto 25 aprile e primo maggio Tel 0182 549 516 800 019 318

SANREMO a 300 mt dal mare, elegante villa d'epoca primi '900, mq 368, parco mq 2000 vista mare Investidea 011 318 4366

SANREMO Poggio panoramico in villa appartamento su 2 piani 100 mq. Italo de Giovanni 348 440 3460

SANREMO (Riviera Ponente) vendesi prestigioso appartamento composto da ingresso, cucinino, soggiorno, camera matrimoniale, bagno, terrazzo al piano, posto auto, termoautonomo, lussuosamente arredato € 140.000. Tel. 335.679.04.05

SANREMO via Padre Semeria in elegante palazzina bilocale con ampi terrazzi. Vista mare Box, posto auto e cantina Interimm 011.569.782 - 335.980.081

SANREMO via Padre Semeria, mq 110 vista mare, terrazzo, comodo servizi Elio Codoni Immobili 011.660.2284

VENTIMIGLIA centralissimo nuovo, 2° piano, soleggiato; bilocale mansardato con blocco cucina € 92.980,00 Alfarone Tel. 335[redacted]

ZOAGLI (Riviera Levante) attico in villa bifamiliare mq 130 più terrazzo mq 50, più giardino mq 100 vista panoramicissima mare. 100 mt dal mare, spiaggia privata € 335.000 Tel. 335.679.04.05

ITALIA

SARDEGNA Capo Carbonara villetta confinante mare pronta consegna 8 km dall'aeroporto Olbia Costa Smeralda da € 120.000,00 Offerta imperdibile Prezzi dettagliati su www.immobiliarda.com tel 800 403.480

SARDEGNA fronte arcipelago della Maddalena, splendida Residence completamente a mare. Signorili appartamenti dal bilocale a quadrilocale con patio, ingresso indipendente. Telefonare 030 300 [redacted]

COSTA AZZURRA

A. AREA CASA 0182 555 827 Cannes vicino mare nuovi appartamenti vista mare ampie terrazze vivibili € 58.000,00

A. AREA CASA 0182 555 827 Juan Les Pins fronte mare splendido bilocale terrazza vivibile € 116.000,00

A. AREA CASA 0182 555 827 Mentone nel verde splendido complesso residenziale appartamenti prezzi da € 58.500,00 (£ 116.200.000) posto auto comprese terrazze vista mare Occasione imperdibile!

A. AREA CASA 0182.555.827 Nizza, nuova costruzione, appartamenti € 9.300,00 più piccole rate coperte da affitto garantito.

A. AREA CASA 0182.555.827, Nizza, tutti appartamenti € 39.600,00 resa netta 7% ultime opportunità!! Affrettatevi

A. AREA CASA 0182 555 827 [redacted] Promenade occasione fronte mare bel bilocale 4° piano ascensore affare € 170.000,00

A. AREA CASA 0182 555 827 Nizza promenade, occasione appartamento 6° piano, ascensore terrazzo affare € 75.000,00

A. IBIT 800 140 420 Juan les Pins splendida palazzina parzialmente tranquilla, alloggi con terrazza vista mare 50 mt dalle spiagge bilocali da € 96.000,00 trilocali da € 130.000,00 www.ibit.immo.fr

A. IBIT 800 140 420 Nizza nuovo condominio a 100 mt dalla università, comodo ai servizi, soluzione da investimento monolocali da € 62.000,00 bilocali da € 70.000,00.

A. IBIT 800.140.420 Nizza trilocale completamente ristrutturato, in stabile signorile, 50 mt dal mare, piano alto panoramico € 123.000,00.

A. IBIT 800.140.420 Villeneuve Loubet splendida villetta in pronta consegna, con terrazze, garage e piscina in posizione signorile nel verde € 129.000,00

ANTIBES (porticciolo), sul mare, in costruzione imperdibile, costruttore vende varie metrature, cogliete l'occasione al volo! [redacted] acconto più mutuo Tel 010 362.50.70 348 410.71.41

CAP D'AIL (Montecarlo), costruttore vende solo per pochissimi, ideale vacanza investimento, monolocali a partire da € 80.000, a mt. 100 dal Principato. Piccolo acconto più mutuo. Tel 010.362.50.70, 348.410.71.41.

MENTONE 800.199.223 Costa Azzurra Antibes, Cannes, nuove realizzazioni, bilocali da € 76.200,00 [redacted] Pal 73.

[redacted] 800 199 223 Costa Azzurra Juan Les Pins 100 mt dalla spiaggia, acquistate vista mare, nuove realizzazioni bilocali da € 113.050,00 trilocali da € 222.900,00 posti auto compresi Pal 44

[redacted] Azzurra Mentone, nuove realizzazioni a 1200 mt dal mare appartamenti varie metrature info call da € 121.880,00 Pal 43

MENTONE in [redacted] a [redacted] zione a 100 mt dal mare ampio [redacted] mq 80 più 30 di terrazzo posto auto. [redacted] Interim 011 569 782 - 336 280 081

NIZZA nel prestigioso quartiere Musicisti centro bilocale con terrazza, soleggiato, tranquillo € 99.000,00 Tel. 0033 624 710 667

NIZZA "Nice Etoile" splendido nuovo complesso centralissimo monolocali da € 59.000,00 bilocali da € 99.000,00. Spiagge e via pedonale a piedi. Ottimo investimento/affitto assicurato. Interim 011 569.782 - 336.280.081 - www.int-immo.com

NIZZA Palais Florentin occasionale nuovo complesso zona Porto/Università monolocali da € 48.000,00 bilocali da € 70.000,00. Ottimo investimento/affitto assicurato Interim 011.569.782 [redacted] - www.int-immo.com

NIZZA pieno centro città monolocale ristrutturato e arredato ottimo investimento € 44.000,00. Tel 335 372.513

NIZZA pieno centro nuovi alloggi bilocali con balconi o terrazze da € 120.000,00 Tel 335 372 513

NIZZA Promenade des Anglais in recente immobile bilocale con terrazza candida, perfetto arredato. Piano alto. Vista mare stupenda Interim 011 569 782 336 280 081 www.int-immo.com

NIZZA rue de France a 300 mt dal Negresco e 50 mt dalle spiagge in immobile signorile ingresso soggiorno cucina 2 camere bagno terrazzo Possibile posto auto Interim 011.569.782 336 280 081 www.int-immo.com

NIZZA zona Musicisti residenziale [redacted] casa ristrutturato investimento o casa vacanza € 36.000,00 Tel 335 372 513

NIZZA zona residenziale si vende palazzo di 16 appartamenti ottima rendita locativa Tel. 335 372 513

SAGOR Antibes prossima costruzione a 5 minuti dal mare e dal centro storico bilocali elevata rendita locativa. Per informazioni tel. 840 019 318

WWW.ITALGESTGROUP.COM telefonare 848 847 847 Antibes lussuoso appartamento con grandi terrazze sempre soleggiato in residenza esclusiva immersa in un bellissimo parco privato con piscina da € 98.850,00 (£ 183.336.340)

WWW.ITALGESTGROUP.COM [redacted] 848 842 842 Nizza centro / Musicisti magnifici miniappartamenti, ottime rendite, affittabili, sicura rivalutazione. da € 44.940,00 (£ 87.083.424)

ESTERO

[redacted] Canarie 29° tutto l'anno! Isola paradisiaca, spiagge da sogno bilocali nuovi con terrazze affacciate sul mare, piscina. Possibili elevata rendita [redacted] nei periodi non utilizzati. € 87.000,00 (£ 167.618.190) Italgest 848.847 [redacted]

LOCALI UFFICI CAPANNONI

ADIACENTE Valentino in elegante palazzo d'epoca prestigioso ufficio di [redacted] mq 350 finiture di epoca box eventuale affitto. Luciana Vola 01 [redacted]

AGENZIA PIP 011.810.341 vende Beinasco - Orbassano locale industriale in costruzione da mq 400 a mq 5.000

AGENZIA PIP 011.810.341 vende corso Regina Margherita zona tangenziale locali in costruzione pronti settembre da mq 600 a mq 3.300

CHIUSANO & C. Crocetta ufficio di 3 vani e servizi arredato magazzino cantina, posto auto, mq totali 150 circa Tel 011 568 2856

CORSO GROSSETO grosso immobile uso ufficio su tre livelli mq 700. Libero e con rendita 8%. Professorecasa 011 819 2700

GABETTI IMPRESA adiacente piazza Bernini ufficio 130 mq accesso diretto da via e archivio collegato 110 mq. Filiale Torino 011 539 007

[redacted] IMMOBILIARE 011.748.0812 presso corso Vercelli laboratorio ristrutturato con magazzino [redacted] privato [redacted] qualsiasi attività

NICHELINO zona industriale vendesi 2 capannoni liberi subito di mq 700 e 500. Tel. 011 621.452

RIALTO [redacted] 011 562.2252 legge Tremonti uffici nuovi liberi panoramici mq da 50 a 110 box termoautonomo strada Foltino fronte Dora

SANTA RITA ufficio/negozio con ingresso [redacted] 50 mq oltre eventuali 73 mq. Furbatto 011 544 566

UNICA PER L'IMPRESA Carmagnola fronte SS 20 porzione di forte passaggio capannone mq 2000 circa con terreno ampia area di mq 8000 per ampliamento o piazzale espositivo. Salerno Servizi Immobiliari 011 379 700

UNICA PER L'IMPRESA Ciriè (To) Legge Tremonti, uffici locali commerciali di ristorazione e intrattenimento, vaste metrature, ampi parcheggi e zona verdi, in nuovo complesso polifunzionale Chiusano & C. 011 568 2856

VENDESI in via Pinasca (?) fabbricato con al piano terra circa mq 1700 ad uso commerciale nel seminterrato circa mq 2000 ad uso autorimessa e magazzino. Piano 1° circa mq 500 zona uffici e tutto dotato di comodità ad uso deposito. Tel per informazioni 335 749 2607

VINOVO vendesi muri negozio superficie circa 50 mq locato ad agenzia prezzo interessante Tel 011 621 452

[redacted]

ALBENGA (Sv) zona centrale vendesi area per [redacted] mentale 50 [redacted] progetto approvato Tel 335 648 9075

MONCALIERI colle Maddalena [redacted] mq [redacted] edificabile con progetto e finanziamento approvati Tel. 011.701.863

NIZZA terreno centrale prossimo mare quartiere residenziale 800 mq edificabile Italimmobili 011.771.1560

VENDESI Pinerolo magnifico appezzamento di terreno agricolo 80.000 mq adiacente città completamente pianeggiante e irrigabile adatto a qualsiasi coltivazione accesso diretto su due lati Tel 333 348 7444

[redacted] ACQUISTO

TORINO CITTA'

BIMAR acquistiamo appartamento zona [redacted] e Crocetta 3 - 4 camere salone possibilmente piano [redacted] con terrazzo anche da ristrutturare per signora benestante Tel 011 43.581

CHIUSANO & C. ricerca in acquisto in zona centrale appartamento composto da: ingresso, salone, 2 camere, cucina doppi servizi possibile box auto. Rapida definizione Tel 011.568.2856

[redacted] selezionata di prestigiosa banca di risparmio gestito acquista per investimento in Torino appartamenti signorili liberi e occupati. Serim 011 568 3860

RICERCHIAMO urgente società europea causa trasferimento da Roma ricerca immobili signorili mq 100 zona centrale e quartieri eleganti di Torino uso abitazione rapida definizione. Ing. Lazzarone 011 430 3796 - 349 421 2227

[redacted] STABILI

In acquisto Gabetti ricerca per propri selezionati clienti Torino e cintura. Rapida definizione. Signor Enzo Faso. Tel. 011.[redacted]

RICERCHIAMO zona San Paolo per coppia pensionati camera tinello cucinino bagno. Trasferimento ascensore. Massima valutazione Gabetti 011 433.0766.

TORINO PROVINCIA

BARDONECCHIA ed Alta Valle Susa, Sestriere ed Alta Val Chisone: messaggio importante ed urgente! Ricerchiamo alloggi [redacted] e bilocali per [redacted] selezionata e sempre più numerosa clientela. Gabetti Op Imm Bardonecchia 0122.831.965 Gabetti Op Imm Se[redacted] 098

LOCALI [redacted] CAPANNONI

CHIUSANO & C. ricerca in acquisto in zona Torino Nord [redacted] di mq 1500 / [redacted] circa con cortile area manovra comodo tangenziale. Rapida definizione Tel 011 568 2856

FILIALE DI TORINO ricerca urgentemente in acquisto per propria clientela [redacted] 1.000 - 1.500 mq con minimo uffici e area libera ubicato nella prima cintura. Rapida definizione in contanti Tel 011.539 007

[redacted] OFFERTE

TORINO CITTA'

A.A. CASAFFITTI corso Vittorio Valentino elegantemente arredato ingresso camera tinello cucinino servizi [redacted] auto Tel 011.583 901

[redacted] CASAFFITTI zona Valsalice appartamento salone 4 camere cucina 3 servizi box 4 auto. Tel. 011 583 901

A. ATTICO corso Turati arredato signorile luminoso [redacted] unico cucina ingresso bagno terrazzo. Liebo 011 353.587

[redacted] via Carlo Alberto soggiorno, due camere, cucina, biservizi arredato 3° piano signorile € 930,00. Tel 011.435 8[redacted]

CENTRO epoca mq 100 ingresso salone soggiorno cucinino camera bagno posto auto termoautonomo Fim 011 812.7288

[redacted] & [redacted] presso corso Matteotti, signorile appartamento di ampio salone 3 camere, 2 camerette, cucina, biservizi terrazzo, cantina, anche uso ufficio. Tel 011 568.2856

CORSO RE UMBERTO affittasi piano alto appartamenti di 200 mq stesso stabile, signorile vuoti o arredati. Immobiliare Carlo Alberto 011 742.8511

CRIMEA signorile soggiorno pranzo 2 camere soppalco cucina biservizi terrazzino € 1300,00 mensili. Fi[redacted] Immobili 011.517.0021.

PIAZZA ADRIANO adiacente in palazzina nuova affittasi appartamenti di soggiorno 2 camere cucina biservizi cantina e box Grimaldi 02.870.73310.

PIAZZA CARIGNANO elegante appartamento arredato mq 110, Euro 1250 mensili solo referenziati non [redacted] Tel. 335 705 5848

VIA PEYRON stabile signorile portineria ampio ingresso salone sala 3 camere cucina biservizi, Iulecase 011 434.7525

[redacted]

BORGHETTO affitto alloggio giugno € 387,00 (£ 750.000), luglio € 645,00 (£ 1.250.000), agosto € 981,00 (£ 1.900.000) compreso spese agenzia [redacted] 0182.970 386 chiuso mercoledì

BORGHETTO vicino mare, alloggi confortevoli uso vacanze, lavatrice, Tv, terrazzo, anche quindicine Aurora [redacted] 0182.950.771.

LOCALI UFFICI CAPANNONI

A. SETTIMO uscita tangenziale capannone mq 6.000 uffici mq 360 ribalta ampi parcheggi. Tel. 347 444 8547

AFFITTASI adiacente via Pietro Cossa (To) capannone 560 mq con uffici nuova costruzione Tel 011.745 833

[redacted] [redacted] nuovo mq 830 con uffici [redacted] mt uscita Volvera autostrada Torino Pinerolo, Tel. 011.405 8491

BIMAR adiacenze piazza Arbarello [redacted] signorile 4 vani [redacted] € [redacted] Tel 011 43 581.

BIMAR San Paolo negozio 40 mq due vetrine più seminterrato 80 mq. [redacted] 011 43.581.

CENTRO via [redacted] Settembre stabile d'epoca signorile ufficio 3° piano 140 mq ingresso salone 4 camere servizio. Furbatto 011 544 566.

[redacted] & C. centralissimo ufficio, in casa [redacted] signorile con portineria composto da: salone, 8 vani e servizi mq 300 circa. Tel. 011 568 2856

[redacted] Casa fronte strada zona forte passaggio [redacted] commerciale disposto su due livelli totali mq 2750 circa affittasi / vendesi Tel 011 [redacted]

COLLEGNO (presso via de Amicis) affittasi capannone nuovo mq 800 più uffici servizi, ampio parcheggio € 4.300,00 Failla 011.437.2366

CORSO NOVARA [redacted] in elegante palazzina uff. per totale mq 700 disposti su due piani. Parcheggio interno. San Carlo 011 542.787

CROCETTA via Cassini stabile ottimo livello piano rialzato ufficio ristrutturato 145 mq ingresso 5 camere archivio servizi Furbatto 011.544.566.

ELIO CODONI 011 660 2284 Crimea prestigioso mq 260, ampliabile, giardino privato, palazzina splendida. Trattative riservate.

GEA affitta via Assietta in casa con portineria ufficio di 8 vani e servizi mq 1[redacted] Tel 011.562.9839.

[redacted] fondo commerciale 58 mq più magazzino collegato 130 mq Bimar 011.43.581

NEGOZIO corso Stati Uniti privato affitta mq 220 su 2 livelli [redacted] Telefonare ore pasti 011 661 7244 - 348.715.5018.

PIAZZA SOLFERINO negozio prestigioso angolare 2 vetrine 130 mq oltre 130 mq piano rialzato luminoso. Adatto [redacted] o bancario. Furbatto 011.544.566

RIVOLI affittasi a referenziati centralissimo e prestigioso alloggio in casa d'epoca uso ufficio di mq 120 Tel 348.761.9950

SETTIMO casello tangenziale presso capannone mq 2.000 uffici interni ampi parcheggi Tel. [redacted] 347 444 8547

UNICA PER L'IMPRESA largo Brescia uffici open space in nuova costruzione limpende le per tipologia ed ubicazione. Lotti da 180 mq a 1000 mq con possibilità di personalizzazione. Salerno Servizi Immobiliari 011 379.700

UNICA PER L'IMPRESA Moncalieri capannone [redacted] industriale nuovo mq 600 produttivi più mq [redacted] soppalcati uffici e posizione interessante. Cortile e doppio ingresso carraio. Salerno Servizi Immobiliari 011 379.700

UNICA [redacted] L'IMPRESA Avoli capannone libero di mq 1700 più uffici di mq 140 [redacted] predisposizione carroponte [redacted] parcheggio di 2000 mq adatto qualsiasi attività Caruso 011 465.0005

VENARIA [redacted] affitta casetta [redacted] terreno piano rialzato mq 110 uso ufficio o studio medico No agenzie Tel 011 496 384 ore pasti

[redacted] DOMANDE

[redacted] CITTA'

A.A.A.A.A. ABBIAMO necessità di vostro alloggio vuoto/arredato per referenziatissimi, nessun costo vostro carico Homer co 011.533.914

A. HALACASE 011 432 5761 ricerca per clientela referenziata appartamenti vuoti Torino e cintura. Nessun costo a vostro carico

ALLOGGI per studenti [illegible] Torino centro dai Nostri [illegible] 011 591.570

BIMAR ricerca [illegible] appartamenti [illegible] anche solo cucina per periodi da 1 a 4 anni Tel. 011 43.581

[redacted]

A. ACQUISTA autovetture max valutazione contanti con voltura. Via Sant'Ottavio, 32 Torino (zona Molinette) Tel 011.817.7242

[redacted] urgenti auto fuoristrada fuoriserie [redacted] pagamento immediato contanti permuta Corso Moncalieri, 310, Torino. Tel 011.661.1370 336.619.2718

ACQUISTA autovetture usate massima valutazione pagamento contanti Corso Montegrappa 24 B Tel 011 776 1898 Torino

ARAGONAUTO acquistiamo tutti tipi strada max valutazione pagamento contanti voltura immediata Corso Dante 46/a 011.890.4713

V[redacted]

ALBERGHI PENSIONI RESIDENCES

CASA [redacted] Tours doppia anziani confort, [redacted] continua, personale qualificato Tel. 011.437.4729 011.487.085

CATTOLICA - Waldorf Palace hotel 4 stelle, prestigioso Tel 0541.951.210, www.ronnihotels.com Offertissima 3 x 2 camera tripla paga doppia Maggio € 43,90.

LOANO Albergo Solemare Tel 019.668.677, vicino mare, centrale, familiare, cucina curata, 7.30.47 giugno 7 32,00 [illegible]

M[redacted]

A.A. CENTRO [redacted] MATRIMONIALI ASSOCIATE & AUTORIZZATE dal 1990 la certezza dei giusti incontri nell'assoluta serietà. Amicizia - matrimoni. Via Giusti 3 angolo corso Vinzaglio Torino 011.561 1055

A.A. MARTINA 32enne nubile sentimentale, molto dolce incontrerebbe gentiluomo libero, scopo matrimonio Consulenze 011 440.7520

A. ALBA 45enne divorziata laureata, amante viaggi, conoscerebbe max 60enne sincero leale intenzionato formare famiglia scopo matrimonio. Eliana Monti Questioni di Cuore 011 506.9817

A. ALBERTO 50enne [redacted] simpatico, buon carattere, bella villa, conoscerebbe signora pari età, per piacevole incontri, eventuale scopo matrimonio Eliana Monti Questioni di Cuore 011 506 9817

A. ALFREDO notaio 61enne, giovanile, vedovo, figlio adulto, economicamente stabile, cerca max 65enne dolce, romantica scopo matrimonio. Eliana Monti [redacted] ni di Cuore 011 [redacted] 9817

A. BARBARA 28enne pubblicitaria appassionata pattinaggio, cerca max 45enne, [redacted] sincero per relazione [redacted] scopo matrimonio. Eliana Monti Questioni di Cuore 011 506 9817

A. GLORIA 35enne dolce simpatica, segretaria graziosa amante arte e sci, conoscerebbe max 45enne colto, leale scopo matrimonio. Eliana Monti Questioni di Cuore 011 506 9817

32ENNE nubile semplice tranquilla cerca compagno affettuoso affidabile scopo matrimonio Scrivere Publikompass 8107 - 10100 Torino

38ENNE separata affascinante e di classe, dinamica, comprensiva, cerca compagno simile scopo matrimonio. Scrivere Publikompass 8107 - 10100 Torino

V[redacted] 13

A.A. DIOELLENIA M.C. 011.334.832, acquista oro, argenteria, monete, gioielli in contanti Corso Peschiera, 163 Torino

A. ALBA [redacted] 011.323.002 compra oro argento preziosi francobolli massima valutazione. Via Tripoli 85

A. OREFICERIA [redacted] 011 650.2212 acquista oro argenteria, monete preziosi, orologi. Via Madama Cristina 47

PUBBLICITÀ COMPARATIVA

TRA ALCUNE DELLE MIGLIORI ACQUE MINERALI ITALIANE.

Marca	Residuo fisso mg/l
Sant'Anna	319
Levissima	155
Panna	111
Fiuggi	170
Rocchetta	174
San Benedetto	250
Vitasnella	280
Boario	1021
Sangemini	899
Lete	415
Uliveto	986
San Pellegrino	1079
Ferrarelle	1570

Marca	Sodio mg/l
Sant'Anna	1,1
Levissima	1,8
Vera	2
Rocchetta	3
Lauretana	4,4
Norda	5
Lete	5,1
Panna	6,3
San Benedetto	6,8
Sangemini	14,61
San Pellegrino	31
Ferrarelle	97
Fiuggi	114,1

Marca	Inquinanti organici
Sant'Anna	Si
Levissima	Si
Boario	No
Fiuggi	No
Lete	No
Rocchetta	No
Panna	No
Sangemini	No
San Benedetto	No
San Pellegrino	No
Uliveto	No
Vera	No
Vitasnella	No

Marca	Residuo secco a 180°
Sant'Anna	1503
Panna	415
Levissima	155
Fiuggi	170
San Pellegrino	370
Lete	300
Boario	217
Vitasnella	200
Ferrarelle	1111
San Benedetto	250
Uliveto	1.2
Levissima	N.D.
Vera	N.D.

Marca	Acque di montagna
Sant'Anna	Si
Levissima	Si
Panna	Si
Boario	No
Rocchetta	No
Lete	No
Fiuggi	No
San Benedetto	No
Sangemini	No
San Pellegrino	No
Uliveto	No
Vera	No
Vitasnella	No

Marca	Inquinanti francesi
Sant'Anna	3,7
Panna	0,1
Boario	N.D.
Fiuggi	N.D.
Lete	N.D.
Levissima	N.D.
Rocchetta	N.D.
San Benedetto	N.D.
Sangemini	N.D.
San Pellegrino	N.D.
Uliveto	N.D.
Vera	N.D.
Vitasnella	N.D.

Fonte: dati forniti dai produttori sulle etichette e desunti da "Acque Minerali e di Sorgente Italia Annuario 2001" Beverfood Edizioni s.r.l.
N.D. = Dati non disponibili

SAPETE LEGGERE TRA LE RIGHE?

[illegible] cercano un'acqua [illegible] sul serio l'home [illegible] Sant'Anna [illegible] sodio, residuo fisso e durezza bassissimi. Sono dati richiesti [illegible] dimostrazione che non si temono confronti con nessuno. E sono dati grazie ai quali [illegible] stata riconosciuta come acqua minerale indicata per l'alimentazione dei [illegible] per la preparazione degli alimenti [illegible] i neonati e [illegible] diete povere di sodio (autorizzazione del Ministero della Sanità n. 2972 del [illegible]).

Acqua Sant'Anna di Vinadio.
Poco sodio, poco durezza, residuo fisso leggerissimo.

SODIO 0,0001%

www.santanna.it

Servizio Clienti e Consumatori: tel. 0171.45.94.33 - email: info@santanna.it

Servizio Consegne a domicilio: tel. 011.83.99.503
email: portaaperta@santanna.it

SFIDA FAMIGLIA NELLE PROVE DEL GRAN PREMIO DI SPAGNA. IL TEDESCO: «QUESTA QUALIFICA E IL DUELLO CON BARRICHELLO MI SONO DAVVERO PIACIUTI»

Schumi: ho copiato Rubinho

«I suoi tempi mi sono serviti per migliorare»

Stefano Mancini
inviato a BARCELLONA

«Ho copiato da Rubens», ammette lo scoiuro Michael Schumacher, che rimane il primo della classe con l'aggravante di essere un secchione. Da quando gli hanno dato la Ferrari nuova, nessuno è ancora riuscito a finire gara o qualifiche davanti a lui. «A volte pensi di essere andato al massimo e invece il tuo compagno di squadra ti dimostra che non è così - spiega il tedesco dopo la 46ª pole della carriera -. Sono andato a guardare i tempi di Rubens nei 3 settori del circuito e nelle curve per vedere dove potevo migliorare». Logico che ci sia riuscito, dopo aver adottato il set up del collega e studiato le telemetrie.

A Imola Schumi pretese guidare la macchina di Barrichello; qui a Barcellona si è limitato a «spiarlo». «Questa qualifica e il duello lui mi sono piaciuti - racconta -: bella sfida e le sfide piacciono. Nei primi due tentativi ho commesso qualche errore, ma nell'ultimo sono riuscito a fare un giro perfetto mentre le condizioni del vento erano migliorate». La statistica rileva che Michael Schumacher diventa campione del mondo quando conquista la pole in Spagna. L'interessato, sempre, se ne disinteressa: «La statistica non deve perdere, di queste statistiche ne esce una a ogni Gran Premio. A me interessa il presente in gara i distacchi si riducono sempre. Comunque sono ottimista, perché a Barcellona è fondamentale l'aerodinamica, punto forte della Ferrari. Inoltre, l'abbinamento con le Bridgestone è semplicemente perfetto».

Il rivale più accreditato è proprio Barrichello, tornato su ottimi livelli da quando ha tra le mani la F2002, monoposto che pare gli calzi assai bene. «Sto bussando alla porta - è la metafora che il brasiliano usa per dire che proverà a vincere -. A Imola è partito dal lato sporco della pista. Qualunque siano le condizioni dell'asfalto, qui voglio scattare bene, sperando che quelli della Formula 3000 abbiano gommato la pista».

Nei team avversari, la rabbia ha ceduto il posto alla rassegnazione. Mentre il boss della McLaren Ron Dennis annuncia ristrutturazione tecnica della squadra entro tre mesi, David Coulthard lascia ogni speranza: «Non ho nessuna possibilità di vincere il Mondiale. Lavoro per migliorare la macchina, nel tentativo di finire sul podio. Il segreto della Ferrari? E' la monoposto che fa rendere meglio le gomme». Juan Pablo Montoya (Williams) si accontenta del quarto posto acciuffato nel finale: «Abbiamo cambiato tutto quello che potevamo per trovare il giusto bilanciamento. La macchina ora va bene. Le Ferrari qui sono più veloci, non c'è niente da fare, a meno che non commettano errori. Hanno il vantaggio che la Bridgestone lavora solo per loro». La resa del colombiano apre al rischio della «formula noia». «A Imola è stata una barba pazzesca. Ci riprenderemo in Austria, patiremo di nuovo a Montecarlo, saremo forti in Canada. Purtroppo - conclude Montoya - per vincere il titolo bisogna essere competitivi sempre». L'unico a crederci ancora un po' è Ralf Schumacher, terzo l'altra Williams: «La squadra ha fatto un ottimo lavoro. Cercheremo di mantenere le posizioni, adottare una buona strategia e portare a casa punti».

E' un giallo la prestazione di Jarno Trulli, il pilota della Renault ha rimediato in extremis un nono posto guidando il muletto. «E' due settimane che la mia macchina non va», dice sottolineando quel «mia». «Un mistero anche per noi», ammette il direttore generale del team, Flavio Briatore, che sogna vittoria qui a ottobre (però ci vorrebbe una botta culo»). Gusi per la Minardi: i due alettoni che si sono staccati ieri dalle monoposto hanno indotto il direttore tecnico Tredozi a un volo lampo allo stabilimento di Faenza. Le verifiche sono state fatte nella notte.

Di buon auspicio per la Ferrari il successo ieri di un'altra rossa sul circuito catalano: il veneto Giorgio Pantano ha vinto la terza prova Formula 3000 con Coloni (team appoggiato dalla Csai).

IL [illegible] [DIRETTA TV RAI UNO]

Gran Premio di Spagna, quinta prova del Mondiale di Formula 1. Da percorrere 65 giri circuito di Catalogna di 4730 metri, pari a km 307,323. Questo lo schieramento di partenza:

1ª FILA	M. SCHUMACHER (FERRARI 1)	1'16"364
	BARRICHELLO (FERRARI 2)	1'16"690
2ª FILA	R. SCHUMACHER (WILLIAMS 5)	1'17"277
	MONTOYA (WILLIAMS 6)	1'17"425
	RAIKKONEN (MCLAREN 4)	1'17"519
	BUTTON (RENAULT 15)	1'17"638
	COULTHARD (MCLAREN 3)	1'17"662
	HEIDFELD (SAUBER 7)	1'17"851
5ª	TRULLI (RENAULT 14)	1'17"929
	(ARROWS 20)	1'18"139
6ª	MASSA (SAUBER 8)	1'18"139
	FISICHELLA (JORDAN 9)	1'18"291
7ª FILA	PANIS (BAR 12)	1'18"472
	BERNOLDI (ARROWS 21)	1'18"515
FILA	VILLENEUVE (BAR 11)	1'18"847
	DE LA ROSA (JAGUAR)	1'18"885
9ª FILA	SALO (TOYOTA 24)	1'18"897
	SATO (JORDAN 10)	1'19"002
FILA	MCNISH (TOYOTA)	1'19"025
	WEBBER (MINARDI)	1'19"802
11ª FILA	YOONG (MINARDI)	1'21"415
	(JAGUAR)	tempo

Prossimo appuntamento: MAGGIO, Gp d'AUSTRIA.
Irvine (qualificato 15°) è stato retrocesso in ultima posizione perché alle verifiche tecniche la benzina della sua Jaguar è risultata «non conforme» al campione autorizzato dalla Fia.

Incontro al box tra Michael Schumacher e il tennista australiano Lleyton Hewitt

...T... SH

■ [illegible] Il Borussia Dortmund ha sfruttato la sconfitta del Bayer Leverkusen e balza in testa (punti 67) alla Bundesliga. I giallorossi si sono imposti 4-2 ad Amburgo, mentre il Bayer ha perso 1-0 a Norimberga e ora insegue a 1 punto. Al terzo posto c'è il Bayern (p. 65).

■ **IL MANCHESTER.** Il [illegible]chester Utd ha vinto 1-0 sul campo dell'Ipswich Town, rimanendo in corsa per la conquista di quello che sarebbe il suo 4° titolo di fila. I «red devils» hanno superato il Liverpool e si sono portati al posto, a 8 punti dal leader Arsenal, che nel posticipo di domani farà visita al Bolton.

■ **TENNIS, FED CUP.** Dopo la prima giornata degli ottavi di Fed Cup contro la Svezia a [illegible], l'Italia è comando per 2-0 grazie sorelle Serra Zanetti: Antonella ha battuto Asa Carlsson Svensson per 6-7 (4-7), 6-3, 10-8, Adriana ha sconfitto Sofia Arvidsson per 6-1, 6-1.

■ **HOCKEY, [illegible] KO.** Debutto infelice per l'Italia ai Mondiali di hockey su ghiaccio: a Karlsbad (Svezia) gli azzurri di Pat Cortina sono stati battuti per 5-2 dagli Usa.

■ [illegible] **LIVORNO.** Grande festa della vela davanti all'Accademia Navale di Livorno, motivo di orgoglio per l'Ammiraglio Lertora: oltre trenta in mare, dai piccoli Optimist sino all'Amerigo Vespucci che si appresta a salpare per la Nuova Zelanda guidato dal comandante Gai Vassallo di Carnagli. Oggi alle 12,30 la Vespucci ospita la banda di Caterpillar (Radio2) con 10 ascoltatori premiati al concorso sull'Accademia navale.

■ **BASKET, LEGADUE.** Via ai playoff (h. 18,30): Bipop Re-Sinteco Fe (h. 20,30), Messina-Snell Pv, Nola Na-Sicc Jesi, Cimberio No-Rida [illegible] fani (h. 21). Una sola salirà in serie A

■ **IPPICA, LA TRIS.** A Milano (galoppo), terno 7-9-2, quota € 292,29, quota coppia (tritirato n. 12) € 40,32.

VOLLEY, NELLA GARA 1 PER IL TITOLO LA SISLEY BATTUTA DOPO 8 FINALI VITTORIOSE

Modena spezza la serie di Treviso

Il tecnico Bagnoli: una sconfitta strameritata

Roberto Condio
inviato a MODENA

E' bello, una volta ogni tanto, sentir dire dall'allenatore che ha perso «Sconfitta strameritata: abbiamo giocato male e sbagliato troppo, qualche mio uomo proprio non c'era». Nessun alibi, insomma: né l'arbitro, né la sfortuna. Nel calcio, purtroppo, non succede mai. In altri sport, fortunatamente, sì. Magari anche dopo una partita che può valere una stagione. Ieri, ad esempio, è capitato dopo gara 1 della finale-scudetto del volley: Treviso, campione in carica, ha perso 3-1 a Modena una partita nervosa, piena di errori, tutt'altro bella e in conferenza-stampa il suo tecnico Daniele Bagnoli è stato spietato nell'autocritica. «Bravi loro, inadeguati noi. Ci è mancata la continuità, 26 battute sbagliate sono troppe. Mercoledì, per pareggiare il conto, dovremo ripresentarci tutt'altra faccia».

Così, con una prova sorprendentemente modesta, la Sisley che aveva vinto le ultime 8 sfide giocate in finale (3-0 nel '98 contro Cuneo, 2-0 nel '99 contro Modena 3-0 contro Milano) ha concluso la sua strepitosa positiva. Troppo tardi sono entrati in partita i centrali Fei e Nemec; troppo falloso l'opposto Cisolla, sostituito dalla m[illegible] 2° set da Fomin; quasi impalpabile «Mister Secolo» Bernardi, beccato in continuazione dal pubblico emiliano e costretto a uscire nel finale del 3° set per un problema al polpaccio sinistro. Troppo solo, in sostanza, Samuele Papi per reggere baracca.

Modena, invece, la sua parte l'ha fatta, eccome: pochi errori, regolarità in attacco, buona difesa, tanta convinzione e 7 giocatori 7 abbondantemente al [illegible] della sufficienza con note particolari per il lavoro sporco di Gianì, per la preziosa bomba del rinato «Bazooka» Cantagalli, per i muri dell'eterno Gardini e per la regia del tatuatissimo yankee Lloy Ball, che l'anno scorso in giallobl[illegible] non convinto. Su tutti, però, altro ex oggetto misterioso: il russo Roman Iakovlev, l'opposto che all'inizio della scorsa stagione era andato a schiantarsi in auto dopo una notte brava e che rientrato appena in tempo per giocare dei playoff tutt'altro che esaltanti. Quest'anno, invece, picchia che un piacere, in battuta in attacco. «E' tutta squadra che funziona bene - dice Andrea Gianì -. Da quando siamo al completo, abbiamo perso soltanto due part[illegible]. Eppure, anche chi dovrebbe starci più vicino, come la società, i tifosi e la stampa locale, è quasi tutta la stagione che ci critica. Dirò di più: se dovessimo perdere lo scudetto, ci metteranno ugualmente in croce». Parole dure, spia un'annata piena di polemiche che Casa Modena in effetti potrà salvare soltanto vincendo il tricolore. Proprio come Treviso, l'altra grande delusa del 2002 del volley.

Finale (3 gare su 5). Gara 1: Casa Modena-Sisley Tv 3-1 (25-22, 25-20, 24-26, 25-17) Iakovlev 18, Cantagalli 12, Gardini 11, Bovolenta 10; Fomin 17, Nemec 12, Fei 10, Cisolla 9. Gara 2: mercoledì ore 19,30 a Treviso.

Donna (semifinale, spareggio): Asystel No-Minetti Vi (ore 17, diretta Rai Sport Sat). La vincente in finale contro Bergamo. Novara, anche in caso di ko, giocherà comunque in Europa in Coppa Cev.

LANCIA
INIZIATIVE SPECIALI
Y
Sorridete alla tranquillità.
Fino al 31 Maggio **Lancia Y** con una **supervalutazione** di **L.3.000.000** (€1.550) sul vostro usato che vale zero a sole **L.169.000** (€97) mese.
Oppure da **L.17.900.000** (€9.245) con **climatizzatore** incluso nel prezzo.
è un'iniziativa delle Concessionarie Lancia
2

MEETING SHOW DI NUOTO A MONDOVI'

La Stampa premia Domenico [illegible]

Durante il Meeting di [illegible] di nuoto, che si concluderà oggi, La Stampa ha premiato il ranista Domenico Fioravanti, «atleta dell'anno 2000» e primo nuotatore italiano ad aver vinto un oro olimpico. Nella foto, Fioravanti riceve il premio dal collega Giorgio Viberti.

BASKET: ULTIMO TURNO DI A

Milano batte Imola e si salva in extremis Biella, addio playoff

Milano trema, ma batte Imola ed evita di retrocedere in Legadue. Curioso l'epilogo di partita. Milano, per salvarsi, poteva perd[illegible] anche di punti, quindi nel finale ha volutamente sbagliato alcuni canestri per non il match in parità (il che non è ammesso nel basket) e magari rischiare poi un ko superiore ai 6 punti nel supplementare: Adecco-Mi-Fillattice Imola 76-75, Viola Re-Skipper 89-88, Benetton Tv-Montepaschi Si 88-84, Muller Vr-Snaidero Ud 81-85, Coop Ts-Euro Roseto 101-97, Oregon Cantù-De Vizia Av 101-69, Wurth Bm-Metis Va 63-73, Kinder Bo-Lauretana Bi 84-58, Scavolini Pe-Mabo Li 102-71, riposato Fabriano. Classifica: 1. Skipper 20; 2. Benetton 56; 3. Kinder 56; 4. Oregon ; 5. Montepaschi 50; 6. Scavolini 46; 7. Coop 38; 8. Wurth 36; 9. Euro 30; 10. Metis 30; 11. Fabriano 28; 12. Snaidero 28; 13. Lauretana 28; 14. De Vizia 26; 15. Muller 26; 16. Viola 26; 17. Adecco 24; 18. Mabo 24; 19. [illegible] 20; le prime 4 vanno ai quarti dei playoff, dalla 5ª alla 8ª agli ottavi, la Fillattice retrocede in Legadue.

AUCHAN

ANNIVERSARIO

La festa della convenienza.

APERTURE STRAORDINARIE
AUCHAN TORINO
OGGI, DOMENICA 28 APRILE
dalle 10 alle 20.00
AUCHAN VENARIA
DOMENICA 5 MAGGIO
dalle 8.30 alle 21.00
AUCHAN RIVOLI
DOMENICA 5 MAGGIO
dalle 10 alle 20.00

Offerte valide fino al 30 aprile

solo lunedì 29 aprile

solo martedì 30 aprile

*La quantità [illegible] sono [illegible] numero di pezzi complessivi [illegible] ponibili nei [illegible] ogni [illegible]

Auchan
Gruppo Rinascente
L'ipermercato da vivere.

TORINO
C.so Giulio Cesare ang. C.so Romania
Tel. 011/2221311 - Numero Verde 800197261
[illegible] lunedì dalle 12.00 alle 22.00
da martedì a venerdì dalle 9.00 alle 22.00
sabato dalle 8.30 alle 21.30

[illegible] (TO)
di fronte allo Stadio delle Alpi
Tel. 011/4072600
APERTO: lunedì dalle 12.30 alle 21.00
da martedì a sabato dalle 8.30 alle 21.00
DISTRIBUTORE [illegible]

RIVOLI
Corso Susa, 301/307 - Autostrada del Frejus/Monginevro uscita Rivoli Rosta
Tel. 011/9502811
APERTO: lunedì dalle 12.00 alle 21.00;
da martedì a sabato dalle 9.00 alle 21.00
DISTRIBUTORE CARBURANTE SHELL [illegible] PARCHEGGIO

automeck
Concessionaria SUZUKI
MONCALIERI
C.so Trieste, 140 Tel. 011.8647350
TORINO
C.so Moncalieri, 281 Tel.

LA STAMPA
39 DOMENICA 28 APRILE
TORINO
32. TELEFONO 011 6568111. E-MAIL cronaca@lastampa.it. «LA MIA CITTÀ» 011 /252/205
CRONACA

STAR CAR s.r.l.
LAND-ROVER
SOLO A MONCALIERI
MG
Corso Trieste, 128 Tel. 011.8635712
Scopri le nostre novità su www.porter.it
Porter.it

Rambaldi alla Mole

Carlo Rambaldi, Oscar per gli effetti speciali con Alien ed ET, ha visitato il Museo del cinema alla Mole: «Donerò alcuni materiali al Museo, che dedicherà una chapelle alle mie produzioni. E' il museo cinema più che io abbia mai visto: l'allestimento "verticale" cattura appieno l'essenza della settima arte».

Musei il 1° maggio

Il Settore Musei del Comune informa che in occasione della festività del Primo Maggio, i seguenti musei civici rimarranno chiusi al pubblico: Galleria d'Arte moderna e contemporanea; Pietro Micca, Rocca del Borgo Medioevale, Parco del Valentino. Informazioni: 011.443.4474.

Fulvio Croce

Questa mattina, ore 9,45, a Castelnuovo Nigra, in piazza Martiri della Libertà, l'Ordine degli avvocati ha organizzato la cerimonia di commemorazione per il venticinquesimo anniversario dell'uccisione dell'avvocato Fulvio Croce, ex presidente dell'Ordine assassinato dai terroristi.

GLI AFFITTI INTESTATI A EXTRACOMUNITARI IN REGOLA, MA IN REALTA' GLI ALLOGGI SONO OCCUPATI DA ALTRI

Manette al padrone del palazzo dei clandestini

Dopo due blitz in via Belfiore

Giacomo Bramardo

Cosa è cambiato dal ad oggi? Soltanto l'affitto, che è passato dalle mila lire mensili, ai 150-200 di oggi (350-400 lire). Per il resto, l'attività di affittacamere del signor Remo Ghirardi, anni - ufficialmente un anonimo e dimesso pensionato - è continuata tale e quale in tutti i suoi palazzi nonostante forze dell'ordine e mass-media si fossero occupati di lui più di volta. Interi edifici affittati, sì, ad extracomunitari in regola, ma subaffittati poi consapevolmente a decine, centinaia di nordafricani che vivono clandestinamente nella nostra città.

Il 25 aprile - ricorrenza della Liberazione e, ironia della sorte, giorno del suo compleanno - il signor Remo Ghirardi è stato arrestato dai carabinieri del Nucleo Radiomobile nel suo appartamento, all'ultimo piano di corso Raffaello 27. Perché? E' la notte del 16 aprile, una pattuglia interviene in dei suoi palazzi, in via Belfiore 49. Un inquilino parla di incredibile baccano dal quarto piano. Il maresciallo e il brigadiere salgono e bussano alla porta. In casa ci sono due maghrebini, senza uno straccio di documento. «Paghiamo regolarmente l'affitto a Remo Ghirardi», sostengono. Ma quando il proprietario è rintracciato e arriva di fronte ai due nordafricani, nega tutto. Anzi, mostrando sdegno e imbarazzo, Ghirardi esclama: «Non li conosco, io ho affittato ad altra gente». E per credibile fino in fondo, li denuncia come abusivi, spalancandogli le porte del carcere.

Le pattuglie se ne vanno con i due arrestati, tutto sembra finito. Ma il 25 aprile lo equipaggio in via Belfiore e i carabinieri scoprono che lo stesso alloggio è di nuovo occupato da un arabo. L'uomo, fischiettando, dice di pagare l'affitto «a Remo Ghirardi, come tutti quelli che vivono qui», compresi i due arrestati.

Porta a porta, vengono controllati tutti gli alloggi sui cinque piani. Risultato: i contratti d'affitto sono intestati a stranieri in regola con di soggiorno, ma la stragrande è di fatto in uso a carabinieri in quel momento 16). Tutti confermano che Ghirardi «passa personalmente a riscuotere gli affitti, in contanti e in nero. Chi 150, chi 200 euro al mese e anche più».

A questo punto, una pattuglia rintraccia Ghirardi. Questa volta per fare scattare le manette. Durante la perquisizione in Raffaello 27 - che a dispetto dei fatiscenti edifici che affitta è uno stabile signorile e riservato sul cui citofono compaiono numeri anziché nomi - vengono trovati 19 contratti di locazione intestati ad altrettanti stranieri, nessuno dei quali rintracciabile. Non solo. Ghirardi è denunciato il gennaio dai carabinieri di San Salvario per lo stesso reato: aveva simulato che cinque clandestini si fossero introdotti in un suo appartamento, ma erano «inquilini».

Remo Ghirardi è stato arrestato per favoreggiamento personale dell'immigrazione clandestina e denunciato per calunnia nei confronti dei due stranieri che ha fatto arrestare. «Ma le vere indagini partono ora», spiega il colonnello Filippo Ricciarelli, del Reparto Operativo. «Svolgeremo una serie di accertamenti per risalire a proprietà e conti bancari, cercando di dare una dimensione all'attività illecita svolta da questa persona».

Ma chi è Remo Ghirardi, classe '43, nato a Pinerolo e padre di due gemelli? Cerchiamo di chiederlo alla moglie, ma la porta non si apre. Dall'interno una voce anziana risponde che «Remo è fuori, è partito. Torna tra settimana, ripassate». Ma signora, è sicura che sarà scarcerato tra una settimana? Perché suo marito è stato arrestato, vero? «Sì, lo so. E allora? Cosa volete? Andate via, non ho niente da dire. Non so nulla, io».

Nello stabile gli inquilini (tutti in affitto da Remo Ghirardi) non parlano volentieri. Temono minacce, ritorsioni. Qualcuno sussurra, a patto dell'anonimato, che «ha anche palazzi in Spagna». Quelli certi, comunque, già sufficienti per ipotizzare un giro affari da milioni di euro, miliardi di lire. Ghirardi risulta proprietario di via Saluzzo 43, via Belfiore 49, corso Raffaello 27, un edificio in corso Regina Margherita, altro in via Ormea e di un non meglio precisato numero di appartamenti e soffitte a Porta Palazzo.

Nel marzo del '94 proprio gli inquilini via Belfiore erano scesi in strada organizzando una fiaccolata di protesta contro le disumane condizioni in cui erano costretti a vivere per colpa Ghirardi. A quell'epoca affittava addirittura le cantine, qualcuno che pagava anche 600-800 mila lire. Se è che il impegno di «amministratore» va avanti da oltre vent'anni, il suo impero finanziario (o quello costruito per conto di chissà chi) potrebbe essere imponente. Ma creato dallo sfruttamento.

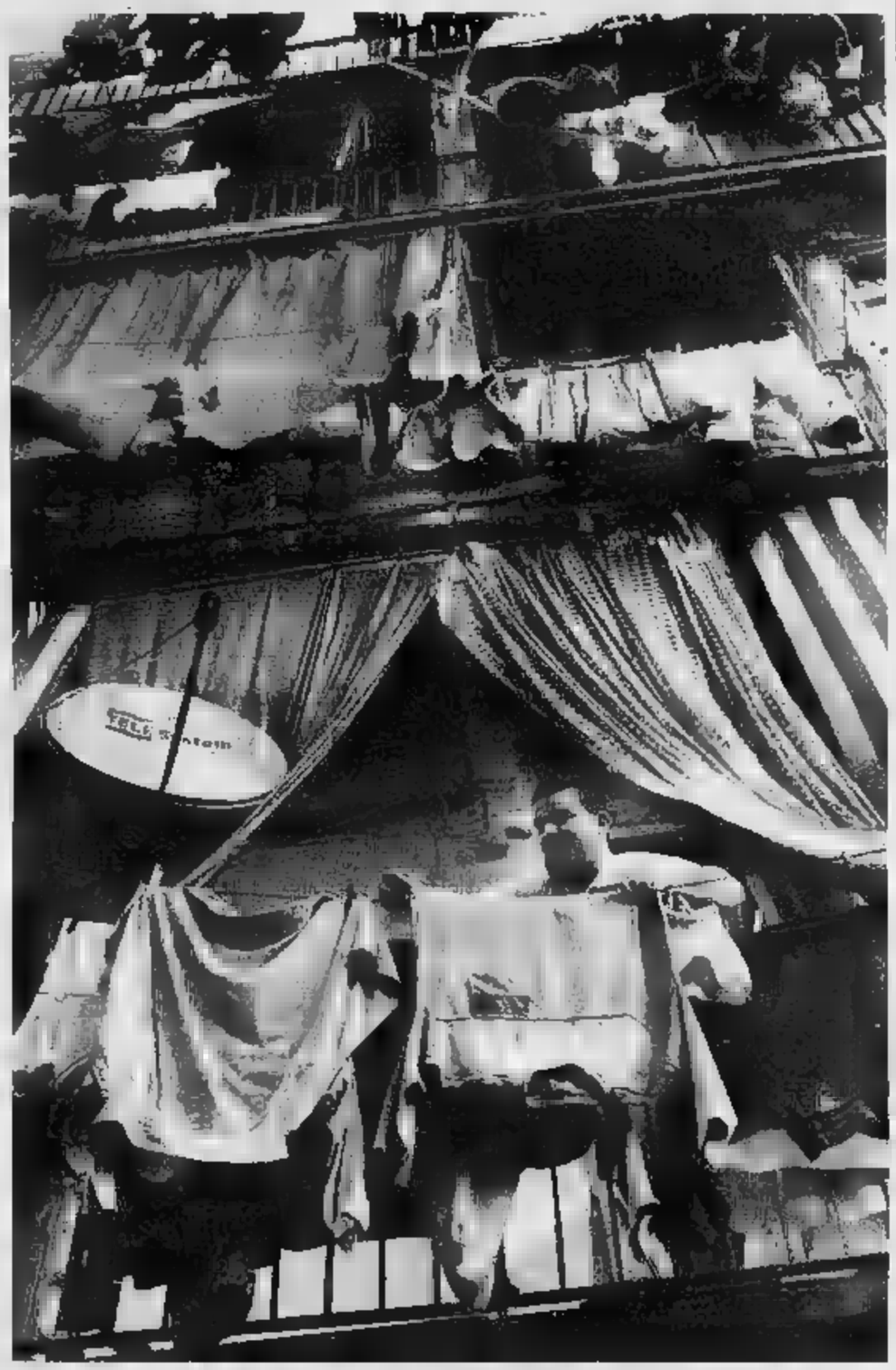

Uno scorcio del condominio di via Belfiore, palazzo elegante trasformato in un inferno per i residenti

Remo Ghirardi, 59 anni

LE STORIE

TRA I FANTASMI DI SAN SALVARIO

Chi sono, come vivono in cosa sperano uomini donne involontari protagonisti della vicenda

Massimo Numa A PAGINA 49

RAGAZZI INTOSSICATI

San Maurizio chiarito il mistero

Non sembrano esserci più dubbi sul microrganismo che ha colpito i bambini della scuola elementare San Maurizio Canavese. Dopo numerose verifiche sui campioni feci dei piccoli, inviati a Roma, gli esperti dell'Istituto superiore di Sanità sono ormai convinti che si tratta proprio virus di Norwalk. Ma intanto sono state scoperte anche alcune violazioni carattere igienico-sanitario nella scuola elementare «Fratelli Pagliero». E l'Asl 6 Ciriè ha ordinato al sindaco e ai responsabili dell'istituto di mettersi in regola. Ha inviato, si dice, una prescrizione.

La dei malesseri è, per l'Istituto superiore, il virus di Norwalk, un microrganismo rarissimo e poco studiato in Italia, individuato per la prima volta nel 1972 in una scuola di Norwalk nell'Ohio, in Usa. La trasmissione avviene per via orofecale sia per contatto sia tramite gli alimenti. Le persone colpite da nausee e vomito tra scolaretti, insegnanti e familiari, 105. Un particolare che ha ancora non è stato chiarito, comunque, è dove fosse annidato. è accertato che tutti gli intossicati, bambini e professori, occupavano la stessa ala dell'edificio, e avevano in comune i servizi igienici.

Le irregolarità individuate dagli inquirenti sono legate alla gestione della mensa. L'azienda che forniva i cibi, Banqueting& Banqueting, era responsabile solo della preparazione (e aveva compilato anche il regolare «piano di autocontrollo» previsto da una legge del 1997) e non avrebbe quindi alcuna responsabilità. La Ditta provvedeva a consegnare i piatti e la distribuzione, in base all'appalto, a cura della pubblica amministrazione, che però - sempre secondo chi ha svolto gli accertamenti - non vi provvedeva con la massima cura. Il procuratore aggiunto Raffaele Guariniello ha in corso un'indagine per somministrazione di sostanze alimentari nocive. Gli ispettori dell'Asl avrebbero accertato varie carenze che riguardano in particolare le stoviglie, le attrezzature, armadietti, contenitori e avrebbero individuato anche problemi vari nei locali utilizzati come refettorio.

ROSATI
Torino Corso Francia, 349 - Tel. 011.40.82.740
PARCHEGGIO ASSICURATO DAVANTI ALL'INGRESSO NEGOZIO
L'ASSORTIMENTO PIÙ GRANDE DI TORINO
CON IL MIGLIOR RAPPORTO QUALITÀ PREZZO
RICHARD GINORI ROSENTHAL CRISTAL DE SEVRES BAMBONET
CRISTAL PÈRE LAURENT PHILIPPE DESHOULIERES GUY DEGRENNE
VAL SAINT LAMBERT WMF BACCARAT SAINT LOUIS
LAGOSTINA GIEN BERNARDAUD CRISTAL SAINT ETIENNE
SPECIALE SPOSI
LE COPPIE CHE PRENOTERANNO LA LISTA NOZZE
CON PREVISTA ENTRO L'ANNO 2002
UNO ACQUISTO
LA LISTA NOZZE
LA GRANDE RICHIESTA
UNA SETTIMANA.
orario 9,30 - 12,30 / 15,30 - 19,30 - lunedì mattina chiuso

TRA LE IPOTESI IL PRESIDIO PERMANENTE DAVANTI ALLE PREFETTURE PIEMONTESI

Il Siulp: siamo pronti alla protesta

Sindacato di polizia sul piede di guerra dopo gli arresti di Napoli

«Non sappiamo ancora bene il quadro preciso delle accuse, ma certo che la scelta di arrestarli oggi, i nostri colleghi di Napoli, a un anno di distanza dagli incidenti provocati dai No Global, ha creato un diffuso stato di profondo disagio, di perplessità, oltre che di rabbia». Il segretario di Torino del Siulp, l'ispettore Eugenio Bravo, commenta così gli arresti dei poliziotti, che hanno provocato tensioni e malumori in molte questure italiane. «L'ordine pubblico è un aspetto molto delicato del nostro lavoro. Se la polizia viene delegittimata, a pagare, alla fine, sarà lo stesso cittadino. Non saremo più in grado di svolgere compiutamente il nostro compito di tutelare la collettività dalle frange violente della con- . E' chiaro che i nostri operatori, da oggi in poi, quando si ritroveranno nelle condizioni di intervenire, avranno un forte contraccolpo psicologico. E' in pericolo, da adesso, la professionalità stessa dei poliziotti».

Il segretario regionale del Siulp, Giancludio Vianzone, precisa «che se sono state commesse irregolarità, noi, come sindacalisti e poliziotti, non abbiamo alcuna intenzione né di coprirle, né di contestare l'autonomia della magistratura. Credo che, adesso, prima di dare giudizio definitivo su questa vicenda, così triste e così delicata, sia meglio aspettare».

Gli agenti del Siulp stanno organizzando manifestazioni di solidarietà con i colleghi di Napoli e nelle prossime saranno rese note anche le modalità. Ci sono più ipotesi, dal presidio permanente davanti alle prefetture piemontesi, sino alla raccolta di firme tra i cittadini per protestare contro gli arresti «tardivi e inspiegabili». Ancora Bravo: «Anche a Torino, il problema dell'ordine pubblico è molto sentito. Nei mesi scorsi poliziotti sono stati indagati per gli incidenti con i tifosi avvenuti allo stadio e in città. D'accordo, le inchieste sono state archiviate, ma intanto ci sono stati gli interrogatori, gli avvisi di garanzia, gli avvocati. Insomma, l'angoscia di finire dall'altra parte della barricata, solo per avere fatto il proprio dovere». [m. nu.]

IL CASO

«LICENZIATA PERCHE' VOGLIO ESSERE DONNA»

La denuncia presentata da un transessuale a Castelnuovo Don Bosco

Francesca Paci A PAGINA

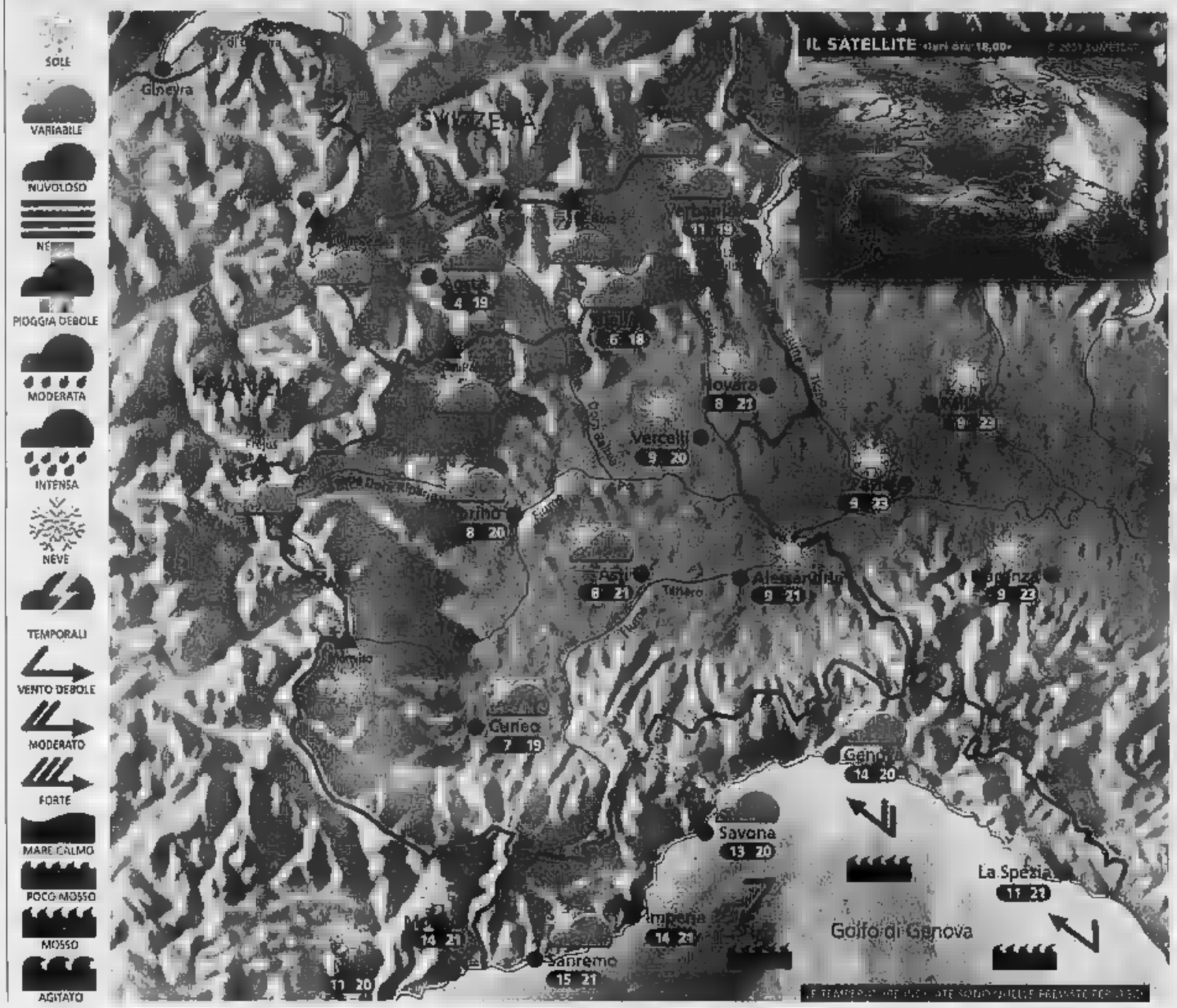

Situazione

Ieri, dopo il rapido passaggio della perturbazione che ha portato anche alcune nevicate oltre i 2300 m, già nella prima mattinata il cielo si è rasserenato su tutto il Nord-Ovest.
Oggi l'avvicinarsi di una nuova depressionaria provocherà dal pomeriggio-sera un graduale ma modesto peggioramento.

Previsioni

Al mattino bel tempo su quasi tutti i settori, salvo nubi sparse sulla Liguria e lievi velature lungo le Alpi settentrionali. Nel corso del pomeriggio aumento delle nubi su Alpi e Prealpi, specie fra la Val di Susa e la Val d'Ossola, in graduale estensione alle zone di pianura adiacenti. Verso sera e nella notte nuvoloso quasi ovunque. Temperature in lieve diminuzione, specie le minime notturne: molto fresco nella prima mattinata! Venti deboli, con qualche rinforzo in montagna e in Liguria. Domani nubi in mattinata, bel tempo nel pomeriggio.

ZOOM

Le nubi viste dall'aereo

Il viaggio in aereo vi offre la possibilità di osservare tutti i tipi di nuvole e scattare splendide foto. Il modo migliore consiste nel tenere l'apparecchio fotografico il più vicino possibile al senza però toccarlo. Avrete così occasione di veder sfilare i cirri, scorgere i cumulonembi in fase di crescita oppure nella fase matura, quando cioè appaiono nella tipica forma ad incudine. La nuvolosità cumuliforme è diffusa significa che l'atmosfera è davvero instabile e potrebbero verificarsi sobbalzi tali indurre il pilota a rendere obbligatoria la cintura. Le tempeste più pericolose possono raggiungere i 17 km di altitudine e in questo caso l'osservatore potrà notare sugli schermi che la traiettoria originale dell'aereo è stata modificata. Questa deviazione ha permesso al pilota di evitare le zone in cui la convezione poteva diventare pericolosa per l'incolumità passeggeri. La procedura è basata sulle informazioni comunicate a partire da un minuscolo radar posizionato sul "naso" dell'aereo, che trasmette al comandante una rappresentazione visiva di quanto sta accadendo davanti a lui.

A CURA DI: www.meteolive.it

PER CHI VIAGGIA

ANCONA	8 18	REGGIO CALABRIA	12 16
BARI	12 19	ROMA	9 20
BOLOGNA	10 21	VENEZIA	12 20
CAGLIARI	10 23	BARCELLONA	11 18
CATANIA	10 20	BRUXELLES	5 14
CATANZARO	10 18	FRANCOFORTE	8 10
FIRENZE	8 22	GINEVRA	7 17
OLBIA	11 20	LONDRA	6 16
PALERMO	13 19	MONACO DI BAVIERA	4 15
PERUGIA	7 21	PARIGI	4 14
POTENZA	8 17	ZURIGO	7 14

OGGI

IL SOLE: sorge alle ore 6 e 23 minuti; culmina alle ore 13 e 27 minuti, tramonta alle ore 20 e 31 minuti

LA LUNA: si leva alle ore 22 e 25 minuti; cala domani alle ore 7 e 55 minuti

www.unimetal.net

SE TI PIACE LA VITA LEGGERA
LA CENTRALE TI REGALA L'INSALATIERA.
CON YOGURT DEFILÉ E INSALATE DELLA CENTRALE.
SOLO CON 35 PUNTI.
Arriva l'estate fresca e leggera.
E arriva il nuovo regalo della Centrale:
la bellissima insalatiera in pura porcellana
il decoro esclusivo del Maestro Lele Luzzati.
Per averla basta raccogliere
i punti dalle confezioni di Yogurt Defilé
(classico e cremoso) e delle Insalate della Centrale.
Scade il 15/10/2002. Leggi il regolamento sulla scheda raccogli punti che trovi sul punto vendita. Aut. Min. Ric.
www.centralelatte.torino.it
cinquant anni 1952-2002
Centrale del [illegible] di Torino
Per noi è qualità è centrale.

L'ex ministro Francesco Forte «Nessuno cancellerà la scritta»

■ [redacted] scritta in via Donati non può [redacted] cancellata». Lo dice Francesco Forte, presidente del Comitato per la Libertà «Edgardo Sogno», riferendosi alle leggi dello Stato e alla Costituzione. L'ex ministro socialista si appella «ai diritti di proprietà e di libertà». Spiega: «Se ci fossero leggi che non consentono di [redacted]ffiggere [redacted] lapide sulla propria casa, sarebbe già intervenuta la Prefettura. Comunque, di fronte a qualsiasi tentativo degli uffici municipali [redacted] eliminarla ci opporremo».

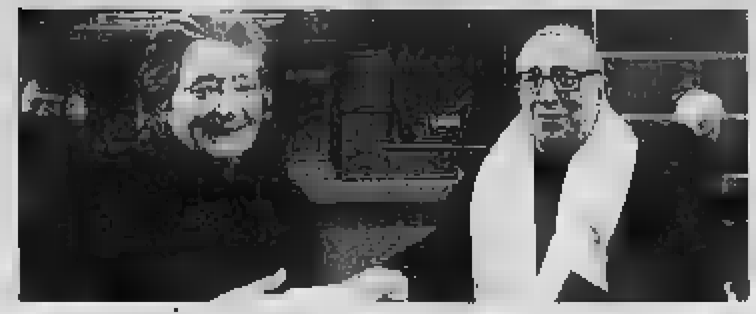
Padre Cipolla con la vedova di Edgardo Sogno

Provera (Rc): «E noi ne metteremo un'altra intitolata a Carlo Giuliani»

■ Marilde Provera di [redacted] non [redacted] dubbi: «Se resta la targa abusiva per Sogno ne farò affiggere una seconda intitolata [redacted] Carlo Giuliani, ucciso a Genova dalle forze dell'ordine durante le manifestazioni No global. Sarà apposta su un muro privato e "amico", vedremo se sarà [redacted]. All'opposto Walter Altea (An), [redacted] al presidente Marino chiedendogli [redacted] addottare la stessa solerz[redacted] per tutti gli altri abusi esistenti, non ultimo le occupazioni fuori legge effettuate dagli squatter.

Marilde Provera di Rifondazione comunista

CHIAMPARINO SI RIVOLGE AL «COMITATO SOGNO»

Appello del sindaco «Ricoprite la targa»

«Così sarà possibile trovare un'intesa fra tutti sul testo della lapide» Per il primo cittadino ci sarebbero le condizioni nella commissione toponomastica per ricercare una soluzione ragionevole alla vicenda

Qualcuno, ieri mattina, ha deposto [redacted] mazzo di fiori davanti alla targa della discordia, in via Donati

Giuseppe Sangiorgio

«Il comitato Sogno deve fare [redacted] passo indietro, coprire nuovamente la lapide di via Donati, consentendoci di decidere su un testo condiviso». Il sindaco Sergio Chiamparino, [redacted] è convinto, e lo dice a chiunque parli di quel marmo, della «Targa della discordia», dalla quale è stato tolto il drappo tricolore il 25 aprile, sotto la quale ieri è comparso un mazzo di fiori.

Sindaco, quel «passo indietro» lo deve fare solo il Comitato, o anche altri che [redacted] sono scagliati [redacted] [redacted] cerimonia di via Donati?

«Il buon senso consentirebbe [redacted] evitare il ricorso a strumenti burocratico-amministrativi che, nel migliore [redacted] casi, porterebbero allo stesso risultato, ossia alla sostituzione dell'attuale scritta con un testo che trovi tutti d'accordo».

Alcuni esponenti della «sua» maggioranza hanno assunto posizioni dalle quali è difficile [redacted] indietro. Il Verde Nigro afferma che famiglia e Comitato adesso possono «scordarsi qualsiasi targa». È vero?

«Credo che si tratti di semplici reazioni al blitz di giovedì».

Adesso che accadrà? Manderete gli scalpellini a casa Sogno?

«Spero che non si debba arrivare a tanto. Fra l'altro una delle leggi violate (non essendo trascorsi i 10 anni dalla morte dell'ex ambasciatore) riguarda [redacted] Prefettura, non il Comune. Che potrebbe riferirsi - anche se spero non accada - a norme igienico-edilizie».

Come uscirne?

«Il Comitato e la famiglia Sogno hanno ottenuto ciò che volevano: [redacted] [redacted] cerimonia, l'intervento di Berlusconi che, per [redacted] 25 aprile, ricorrenza della Liberazione, non si è sentito in dovere di far altro che mandare un[redacted] al Comitato Sogno, hanno provocato un'eco di stampa notevole».

Chiamparino, lei minimizza lo scontro fra istituzione municipale ed eredi - anche culturali - del comandante Franchi, polemizza invece con il President[redacted] del Consiglio. È un parlare a nuora perché [redacted] intende?», approfittando della querelle [redacted] torinese per dare uno [redacted] al capo del centro-destra?

«Da [redacted] presidente del Consiglio, espressione della destra europea, mi sarei aspettato di più: [redacted] intervento - mi scusi [redacted] famiglia Sogno - di largo respiro. Non vado oltre, chiudo [redacted] parentesi ribadendo ad Anna Sogno e a Francesco Forte, che adesso ci sono [redacted] condizioni affinché, in commissione Toponomastica, si trovino soluzioni che uniscano, esaltando quegli aspetti della [redacted] di Sogno che tutti possono condividere».

Anche i Verdi, i Comunisti italiani o, fuori dal centro-sinistra, Rc?

«Per questo affermo che il Comitato Sogno dovrebbe fare [redacted] passo indietro. Se [redacted] seguirà il mio suggerimento diventerà tutto più complicato. Chiunque potrà - come dice di voler fare il capogruppo di Rc, Marilde Provera - apporre lapidi abusive ovunque, richiamandosi a quanto è accaduto in via Donati. Ed è per questo che, [redacted] il passo indietro, [redacted] costretti a far rispettare regole che devono valere per tutti: rimuovendo, seppur a malincuore, l'attuale abuso».

Perché [redacted] malincuore»?

«Per il fatto che [redacted] sarebbe sgradito ricorrere a norme di tipo b[redacted]cratico-amministrativo che equiparano [redacted] discorso storico, politico [redacted] culturale, alla demolizione di un soppalco fuori legge. [redacted] resto, lo ripeto, [redacted] soluzione su cui [redacted] impegnerò, dovrà unire, senza esaltare un elemento [redacted] divisione quale fu la Monarchia italiana».

La vedova Sogno e l'ex ministro Forte, affermano che quella lapide non è abusiva [redacted] che la giunta di sinistra non la vuole perché Sogno, lottò contro nazisti e comunisti. Che risponde?

«Con le parole del Presidente della Repubblica: i morti nella pietà umana e religiosa (per chi è credente) sono tutti uguali, [redacted] nel giudizio storico, in cui chi è morto per la libertà è diverso da chi è morto sul fronte dell'oppressione. [redacted] Italia come [redacted] Ungheria, chi sacrificò la vita contro i carri armati nazisti e sovietici sulla barricata dei liberi, [redacted] può essere assimilato a coloro che la persero da invasori. Ciampi parla [redacted] spirito di riconciliazione, ribadisce un concetto vivo nel paese sin dal 1947, quando il governo De Gasperi [redacted] l'amnistia nei confronti del regime precedente con l'avallo del comunista e ministro [redacted] Grazia e Giustizia, Palmiro Togliatti».

IL PRESIDENTE DELLA REGIONE E I LAVORI PER I GIOCHI DI TORINO 2006

Il presidente Enzo Ghigo con Castellani a Caselle dopo la vittoria olimpica

«La squadra olimpica va rafforzata»

Ghigo: nessun ritardo, ma i tempi si fanno molto stretti

intervista

Claudio Giacchino

Che voto darebbe alla squadra di Torino olimpica, agli organizzatori dei Giochi?

Ghigo non ci pensa su, risponde subito: «Dal 6 al 7. Però, c[redacted] dicevamo i professori ai miei genitori quando andavano al colloquio per sapere come mi stavo comportando, il 6/7 [redacted] suscettibile di miglioramento, se gli organizzatori si impegnano, possono comodamente arrivare al 7,5 o all'8 tondo tondo».

Il presidente della Regione parla a ruota libera dell'avventura dei cinque cerchi sulla quale l'altra settimana [redacted] scatenata la bagarre dopo le critiche e gli allarmi «Ci sono ritardi» lanciati da Pier Luigi Marengo, consigliere regionale [redacted] Forza Italia [redacted] presidente della commissione-Olimpiadi.

Bagarre sedata dalla riunione con il ministro Frattini conclusa con l'annuncio che sì, ci [redacted] problemi, però sono normali, [redacted] crono programma stilato dal Toroc [redacted] [redacted] comitato organizzatore è ampiamente rispettato.

Presidente Ghigo, dica la verità, non le è piaciuto che Castellani e la Christillin abbiano detto che delira chi parla di ritardi.

«Ho appurato che i "deliri" si riferivano a un articolo, dunque è fuor di luogo sostenere che sono dispiaciuto».

Però, fossero i «deliri» stati attribuiti alle dichiarazioni di Marengo, suo compagno di partito...

«In tal [redacted] non li avrei tollerati. La presa di posizione di Marengo è stata positiva, ha dato il "la" al dibattito, ne è scaturito l'incontro con [redacted] ministro Frattini [redacted] cui sono uscite risposte positive che hanno rafforzato [redacted] spirito di squadra [redacted] tutte le componenti che hanno l'onore, e l'onere, di organizzare le Olimpiadi. Ovvio che le difficoltà ci sono, sarebbe assur[redacted] [redacted] ci fossero, e che dovremo affrontarne sempre [redacted] nuove. Però, remando tutti insieme nella stessa direzione, le supereremo come è stato fatto [redacted].

Quali sono le difficoltà, le criticità come le chiamate voi, più ardue?

«C'è stata quella della pista del bob, risolta [redacted] tempo [redacted] record. Viabilità, trasporti sono le spine più insidiose, sugli impianti non nutro alcun dubbio, saranno pronti secondo i tempi previsti. Per le strade, i collegamenti, invece, ci sarà da lavorare, e molto. Teniamo anche conto che la Vas, la [redacted] legge sulla valutazione ambientale, [redacted] è ancora stata recepita appieno, diciamo che non è entrata nel Dna olimpico subalpino».

Spirito a parte, la squadra delle Olimpiadi va bene così com'è?

«Sì e no: nel senso che sta facendo bene però deve anche essere rafforzata».

In quali settori?

«Nel marketing e nella comunicazione. Per quanto riguarda il marketing, il direttore è vacante, bisogna nominarlo al più presto, magari facendo [redacted] sacrificio economico per investire su una professionalità sicura, che garantisca risultati».

Lei avrebbe il [redacted] giusto?

«No, non ce l'ho».

E, sulla comunicazione?

«Gli organizzatori di Salt Lake City ci hanno detto [redacted] aver scelto di [redacted] anche le brutte notizie».

Quali sono, oggi, le brutte notizie da divulgare?

«Non ce [redacted] sono, grazie al cielo, [redacted] [redacted] ci sono ritardi. Però, i tempi sono stretti, abbiamo i giorni contati».

SAPER SPENDERE

Stanno per fiorire le rose Pronti a fare la confettura

[redacted]

STANNO per fiorire le [redacted] [redacted] ha telefonato a Saper spendere (011-6568226, lunedì e venerdì, [redacted] 10,30-14,30): «Come si prepara la confettura? Ditemelo in anticipo» . Ora r[redacted]ca delle conserve.

[redacted] DI ROSE. Raccogliere al mattino, dopo che si è asciugata la rugiada, 250 gr di petali di rose, privarli dall'unghia gialla (tenerne [redacted] parte [redacted] decina), [redacted] in pentola di acciaio con 1/2 litro di acqua, 1/2 litro di vino bianco dolce, 1/2 baccello di vaniglia aperto per il lungo. Portare [redacted] bollore e [redacted] sobbollire per 5-6 minuti. Colare attraverso un setaccio, passare i petali usando il fondo di un bicchiere, rimettere in pentola con [redacted] Kg di zucchero gel, prodotto che si trova in vendita in bustine nei supermercati, mescolare, unire i petali interi, portare [redacted] forte bollore, cuocere per [redacted] minuti, incorporare [redacted] bicchierino [redacted] acqua di rose per uso alimentare (si trova in farmacia), invasare, chiudere ermeticamente, tenere i vasi capovolti per 10 minuti. Ed ecco un'altra versione. Raccogliere e preparare le rose. In una terrina o meglio in un mortaio di marmo disporre 200 gr di petali di rose, inframmezzandole con [redacted] gr di zucchero a velo e il succo di un limone, p[redacted] e ridurre in poltiglia liscia. Versare in [redacted] pentola di acciaio 400 gr di zucchero normale, bagnare appena di acqua, sciogliere bene, incorporare la crema di rose, portare a lenta cottura mescolando spesso sino ad ottenere la giusta densità. Invasare, raffreddare, chiudere ermeticamente, sterilizzare per 20 minuti.

[redacted] DI ROSE [redacted] Versare in una pentola di acciaio 2 litri abbondanti di acqua. Lavare 2,5 kg [redacted] mele miste Calville [redacted] renette o altre qualità dolci e succose, affettare sottili, versare nella pentola. Portare a bollore e far sobbollire sino [redacted] che le mele [redacted] sfatte. Lasciare intiepidire. Appoggiare un telo a trama rada [redacted] un colapasta, posarlo su una pentola, versare il contenuto [redacted] lasciare filtrare, premere un pochino per estrarre tutto il succo. Filtrare ancora [redacted] volta attraverso un altro telo pulito, pesare, aggiungere 600 gr di zucchero e 100 [redacted] di petali di rose profumate per ogni kg di succo, lasciare bollire per almeno 15-20 minuti mescolando spesso. Versare nel [redacted] raffreddare, chiudere ermeticamente e sterilizzare per 20 minuti. Oppure (senza usare l'altro zucchero), aggiungere pari peso di zucchero gel Confisuc per ogni kg di succo preparato, portare [redacted] bollore e [redacted] per [redacted] minuti. Invasare, chiudere ermeticamente, tenere i vasi capovolti per 10 minuti.

ZUCCHERO [redacted]. Raccogliere 250 gr di petali [redacted] rosa, tagliare l'unghia gialla, pestarli nel mortaio pochi alla volta [redacted] [redacted] gr di zucchero a velo per ottenere una pasta omogenea. Versarli in un recipiente, incorporare altri 500 gr di zucchero [redacted] velo mescolando bene. Invasare pressando [redacted] cura, chiudere ermeticamente, conservare al fresco. Con questo si potranno profumare creme, dolci e bevande [redacted] si può imparare nel libro di Bianca Gremmo Zumaglini «Buone ricette [redacted] erbe [redacted] fiori», editore Leone&Griffa.

Spiega Bianca [redacted] conserve alle lettrici [redacted] hanno richiesto notizie sullo «zucchero gel» che si trova [redacted] commercio in negozi [redacted] supermercati: «Comodissimo [redacted] di sicura riuscita è il Confisuc, prodotto preparato con 987 gr di zucchero normalissimo [redacted] di ottima qualità, [redacted] gr di pectina (succo di mela), 7 gr di acido citrico. Per la preparazione del[redacted] confetture bisogna attenersi [redacted] dosi e tempi [redacted] cottura indicati sulla confezione. Si versa [redacted] frutta prescelta [redacted] una pentola grande di acciaio con un chilo di Confisuc, si mescola, si p[redacted] a bollore e, quando l'ebollizione giunge tumultuosa, si contano esattamente [redacted] minuti. Si spegne e si riempiono immediatamente i vasetti già pronti, si chiudono ermeticamente si capovolgono subito lasciandoli così per 10 minuti. Con questo zucchero gel si possono preparare anche [redacted] fetture con piccole quantità di frutta o con con peso di frazione di chilogrammo; è sufficiente pesare [redacted] frutta e aggiungere pari peso di zucchero gel».

simonetta.conti@lastampa.it

«PER IL DOMANI»

Nuova rivista presentata dai popolari

È stata presentata nei giorni scorsi [redacted] rivista «Per il Domani», nata dall'iniziativa di un gruppo di «popolari» - tr[redacted] i parlamentari Gianfranco Morgando, presidente dell'Associazione «Per il Domani», e Giorgio Merlo - per mantenere viva la voce del cattolicesimo democratico nella realtà torinese e piemontese.

L'obiettivo principale [redacted] rivista (che riprende il titolo del «foglio» fondato da Donat-Cattin) [redacted] [redacted] il popolarismo piemontese ad [redacted] protagonista della nuova esperienza politica della Margherita, i cui brillanti risultati elettorali vanno riempiti di contenuto e di iniziativa. Per queste ragioni «Per il Domani» intende occuparsi dei grandi problemi di Torino e del Piemonte, in particolare la trasformazione della struttura economica e sociale, mettendo a confronto le opinioni dei protagonisti e cercando di ricavare dal dibattito una indicazione progettuale originale.

EDITRENDI ITALIA

Casa in Costa Azzurra?

ISIT *la risposta giusta per la vostra casa in Costa Azzurra.*
L'esperienza di un'équipe seria e competente che da oltre 10 anni seleziona per voi le migliori offerte tra Mentone e Cannes, da oggi partner UNICA per facilitare le vostre permute.
Due uffici, a Torino e a Nizza, per assistervi nel modo migliore, dall'acquisto alla gestione dell'affitto del vostro nuovo alloggio.

Juan les Pins

Signorile palazzina completamente ristrutturata, magnifico giardino, grande terrazza solarium condominiale, 300 metri dal mare con spiagge di sabbia, mono/bi/trilocali con bei terrazzi soleggiati

a partire da

Juan les Pins

Eccezionale, a soli 50 metri dalle spiagge, a pochi passi dalla via pedonale, splendida palazzina angolare, in posizione tranquilla alloggi con terrazze vista

bilocali
96.000 Euro

trilocali da
129.000 Euro

In pieno centro Nizza, in posizione tranquilla, appena dietro il Boulevard Gambetta, signorili alloggi con ampi terrazzi, affacciati su bel giardino condominiale

monolocali da
60.000 Euro

bilocali da
87.000 Euro

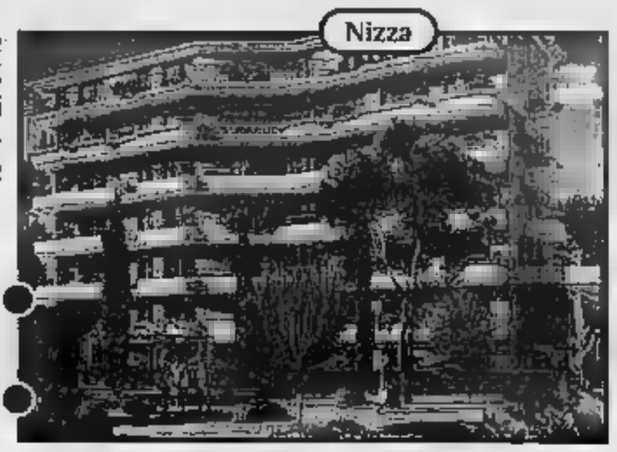
Nizza

800-140420

Mentone

Prima precollina a 2 km dal mare, complesso residenziale splendido poggio soleggiatissimo, con piscina e parco tennis, immerso nel verde, bei terrazzi soleggiati vista mare, bilocali da 66.500 Euro

Nizza

Nizza Mont Boron, Frank Pilatte, prima fila in splendido condominio nel verde, ampio bilocale, 4° piano, con bella terrazza vista mare,
245.000 Euro

Cannes

Signorile prestigiosa palazzina in costruzione, nel cuore di Cannes La Bocca, signorili alloggi grandi terrazze, ottima esposizione,
bilocali da 75.000 Euro

Villeneuve Loubet

Splendida villetta già in ponta consegna con mq di terrazza, garage, in residence con piscina, immersa nel verde, 128.000 Euro

Ville Franche

In costruzione lussuosa recente, quadrilocale con 30 di splendida terrazza vista mare
351.000 Euro

In palazzo nuovo, metri dalla famosa Piazza Massena, bilocale duplex soppalcato con terrazza, ultimo piano, con vista su caratteristica piazzetta.
163.000 Euro

Nizza

Ottima occasione investimento. Nizza centro, in signorile casa nuova angolare, vicinanze università, mini-appartamenti affittati terrazzi posti auto, rendita 6%,
a partire da 85.500 Euro

Nizza

In stabile signorile nel centro di Nizza, primi del '900, con ascensore, trilocale completamente ristrutturato, esposizione sud, cantina, 252.000 Euro

St Laurent du Var

A 200 metri dal mare, in ottima posizione comoda e tranquilla, in soluzione ultimo magnifico attico con grande terrazza vista panoramica, 175.300 Euro

Nizza

Splendida nuova palazzina tranquilla, nella precollina, immersa nel verde; cinque minuti dalle spiagge, alloggi con terrazze, giardino e piscina
TRILOCALI 115.000 Euro

Magnifica palazzina ristrutturata, a soli 100 mt mare, in ottima posizione, alloggi in pronta consegna, bilocali da 80.000 Euro

Magnifico nuovo monolocale, già in pronta consegna, direttamente dietro la Promenade des Anglais, vista mare e garage,
86.000 Euro

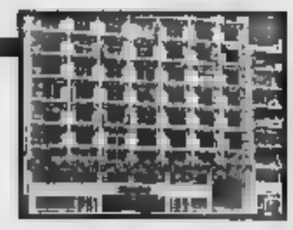

Nizza

In signorile palazzina, centralissimo, splendido ampio bilocale balcone nel caratteristico e splendido quartiere dei musicisti
121.500 Euro

In condominio signorile recente, fronte mare, prima fila, in pieno centro, ottimo monolocale con terrazza, vista panoramica collina, 67.000 Euro

Nizza

Reddito garantito, nuovo condominio a soli 100 m. dalle università, comodo ai servizi vicino al centro ed alla stazione Nice Riquier, soluzione da investimento, mono da Euro
bilocali 70.000 Euro

ISIT

Torino - Via Maria Vittoria, bis - Tel. 011/81.77.687 - Fax 011/81.71.052
- Rue de la Buffa, - 0033.4.93168062 - Fax 0033.4.93876870

WWW.ISIT-IMMO.IT

UNICA Professionisti dell'immobile insieme

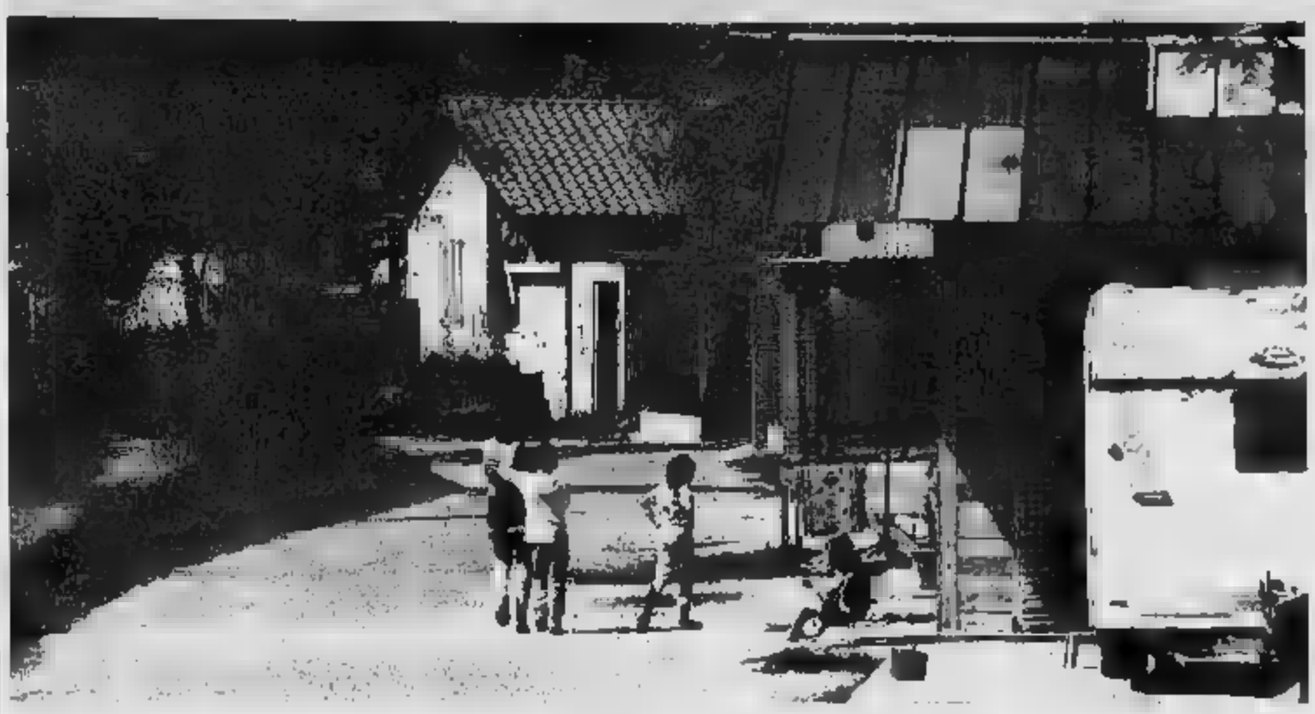

L'iniziale imputazione di associazione a delinquere potrebbe decadere ma resta in piedi la rivelazione di segreti d'ufficio

Gli avvocati difensori: «Avevano contatti con alcuni personaggi ma si trattava di rapporti autorizzati dai superiori per motivi di servizio»

Tra le baracche del campo nomadi anche alcune villette abusive

L'informatore dei sinti era un carabiniere

Brigadiere arrestato, obbligo di dimora per due militari

Giuseppina Fiori
Lodovico

Un'indagine durata [illegible]. Una raffica di arresti tra Carmagnola e il Cuneese. Operazione «Restore Hopes», era stata chiamata con enfasi. In [illegible] erano finiti otto nomadi sinti trovati con pistole e mitragliette, accusati di associazione per delinquere finalizzata [illegible] estorsioni. «Ci sono altre tre persone coinvolte in questa vicenda» avevano annunciato i carabinieri di Cuneo. «Posizioni marginali» avevano precisato ai giornali, senza tuttavia soffermarsi sui particolari.

Poi, dagli atti dell'inchiesta sono saltati fuori i dettagli. I tre personaggi il cui nome non era stato rivelato sono uomini delle forze dell'ordine. Due sono carabinieri che prestavano servizio alla stazione di Carmagnola; il terzo è un militare della Guardia di Finanza in servizio a Bra. Uno soltanto è stato arrestato. Si tratta di Leonardo Caputo, vicebrigadiere a Carmagnola, e adesso temporaneamente sospeso dal servizio e già agli arresti domiciliari. Gli altri due sono Valter Pogliano, un ex carabiniere [illegible] siliario e il finanziere Massimo Bosca, ai quali è stata applicata una misura alternativa: l'obbligo di dimora. Nei loro confronti il pm di Alba, Riccardo Ghio, aveva inizialmente ipotizzato l'associazione a delinquere, accusa che potrebbe decadere, lasciando in piedi soltanto una seconda imputazione, più la rivelazione del segreto d'ufficio. Avrebbero, cioè, «passato» ai nomadi informazioni relative ad attività d'indagine in corso.

Possibile? L'avvocato Loredana Gemelli, che assiste Caputo, è ottimista. «Chiariremo fino in fondo la nostra posizione» assicura. E fiducioso, è pure Tom Servetto, l'avvocato che con il collega Careglio, difende il finanziere indagato.

L'inchiesta della Procura albese si basa essenzialmente su una raffica di intercettazioni telefoniche che magistratura e carabinieri di Cuneo avevano disposto quando gli accertamenti erano appena partiti. Al centro dell'attenzione [illegible] famiglia di nomadi sinti molto conosciuta in questa zona a cavallo tra le province di Cuneo e Torino: i Bresciani.

Intercettando le chiamate erano saltati fuori i [illegible] dei tre uomini delle forze dell'ordine. Caputo era certamente il più noto. Due le telefonate che lo riguardano e che sono finite nel fascicolo della procura. Una - quella in cui Caputo avrebbe chiesto se c'era qualcuno in casa perché i carabinieri stavano arrivando - sarebbe già stata chiarita davanti al Gip. Non sarebbe stata una «soffiata» ma una legittima richiesta di informazioni, in modo da consentire ai colleghi di portare a termine un servizio. L'altra sarà spiegata, probabilmente, durante l'interrogatorio davanti al pubblico ministero che è in programma la prossima settimana.

«Erano contatti autorizzati dai superiori e perfettamente legittimi» suggerisce Tom Servetto, il difensore di Bosca, lasciando intendere che gli episodi che lo riguardano sarebbero già stati tutti spiegati e [illegible]ti.

Più confusa, invece, appare la posizione di Pogliano, l'ex ausiliario che proprio a Carmagnola aveva assolto i suoi obblighi di leva. Che cosa ha rivelato alla banda di zingari? Quali erano le «preziose» informazioni di cui era in possesso e che potevano [illegible] così grande utilità per gli arrestati? La Procura albese, per ora, non svela le sue carte e dagli uffici di piazza Medford filtra soltanto un «No comment». L'inchiesta, cioè, non è ancora terminata e, per parlare, è ancora troppo presto. Ci sono dettagli sui quali si devono compiere accertamenti più complessi, ci sono situazioni, e personaggi, che devono ancora essere presi in esame. Insomma: «Restore Hopes» non è finita.

Intanto gli otto nomadi finiti in manette restano tutti in c[illegible]. Già domani il magistrato potrebbe decide di reinterrogarli, in modo da aggiungere gli ultimi tasselli a questa inchiesta.

Quelle ville nate su vecchie roulotte

Nel campo nomadi un lungo elenco di abusi e denunce

Massimiliano Peggio
CARMAGNOLA

Da tempo un giudice ha aperto un fascicolo che riguarda il sindaco e alcuni assessori

Tra il primo cittadino e il comandante dei vigili urbani è battaglia legale

Quando si parla di campi nomadi si pensa sempre a grappoli di vecchie roulottes, circondate da detriti e spazzatura. Ma non è sempre così. Non a Carmagnola, dove le famiglie sinti vivono in villaggi quasi residenziali: casette accoglienti, belle macchine, giovani vestiti alla moda con jeans «Armani». Gente che parla piemontese, si sposa con ragazze carmagnolesi, va a scuola e vive di mille attività.

La presenza dei sinti, storica, nel bene o nel male condiziona la città. [illegible] per problemi di ordine pubblico, o di intolleranza razziale. Ma perché tutto ciò che fanno diventa un fenomeno giudiziario. Quelle belle casette circondate dalla campagna sono al centro di inchieste per abusivismo edilizio.

Indagini delicate che hanno anche toccato il palazzo comunale, travolgendo una giunta. E' accaduto nel dicembre 2000, dopo una bufera che ha investito vigili urbani e segretario comunale. Una braccio di ferro di accusa, per eccessiva tenerezza e comprensione verso i sinti. Una vicenda scottante, finita sul tavolo della procura torinese e che ha portato il sindaco Angelo Elia e alcuni assessori di fronte ai magistrati.

Inchieste e processi che si intrecciano e gettano altro fango su [illegible] città travolta dalle cronache. E al centro ci sono sempre loro, i sinti. Arsenali di armi, arresti per truffe e rapi[illegible], indagini su fiade tra famiglie. E poi an[illegible] abusi. In questi giorni, al tribunale di Moncalieri, sono comparsi 29 nomadi, imputati per una raffica di violazioni edilizie. Appartengono alle famiglie dei Bresciani, Dallagaren e Lagaren, residenti nei campi di via Pramorano, Cappellino e Agnelli. Il Comune di Carmagnola si è costituito parte civile nel maxiprocesso di fronte al giudice Luca Ferrero. Ma gli accusati si difendono coinvolgendo gli uffici municipali, prima definiti «tolleranti», poi «intransigenti» a lavori ultimati.

Ed è proprio stato il capitolo degli abusivismi a condizionare pesantemente i legami di maggioranza un anno fa, spezzati con l'abbandono dell'ex assessore popolare Ren[illegible] Agasso. A fare da cornice, altre traversie giudiziarie all'interno del Palazzo Civico. [illegible] è un mistero, infatti, che tra il sindaco ulivista e il comandate dei vigili Domenico Spina sia in [illegible]so una battaglia legale. Denunce e controdenunce, alimentate da antipatie personali. Contrasti che [illegible] anche in consiglio comunale, e che vengono poi spacciati per dialettica politica.

Carmagnola, città di veleni e inchieste giudiziarie, non solo di peperoni e cultura.

Specchio dei tempi

«Venti castelli da visitare per il Primo Maggio» - «Aperte sette nuove comunità alloggio» - «Variano le date, la lezione salta» - «Costa [illegible] parcheggio per i lavoratori» - «Mughetti [illegible]ttratti al parco»

Un lettore ci scrive:
«Per chi si sta organizzando per una gita fuori porta in occasione del Primo Maggio desidero segnalare che oltre una ventina di castelli e dimore storiche sul territorio del basso Piemonte [illegible]no visitabili in questa giornata festiva. In particolare in provincia di Alessandria riaprono i giardini di Villa Genova a San Salvatore Monferrato e si potranno scalare le belle torri del Monferrato, iniziando [illegible] Novi Ligure fino a quella di Tarzo, posta a sorveglianza dell'antica strada [illegible] da Acqui conduceva al mare. In provincia di Asti, tra gli altri, si potranno visitare a Castelnuovo Don Bosco i luoghi natali di Don Bosco e la bellezza dell'abbazia di Vezzolano. Oppure si può raggiungere Monastero Bormida, [illegible] paese c[illegible] ha dato i natali ad Augusto Monti, o visitare il bel castello Medioevale e a Cisterna D'Asti a conoscere il Museo degli Antichi Mestieri.

«In provincia di Cuneo da non perdere la visita, esclusiva in compagnia dei proprietari, di Villa Colombaro San Michele (via Oldofredi Tadini, nei pressi casa Circondariale), antica residenza ricca di cimeli familiari. Sempre nel Cuneese merita una gita la Valle Bormida, dove si scopre l'aspetto più selvaggio delle colline di Langa e si visita il castello di Monesiglio».

Segue la firma

L'assessore alla Famiglia e ai Servizi sociali della Città di Torino ci scrive:
«Con riferimento alla lettera pubblicata il 25 aprile, il Comune di Torino sta assumendo oneri crescenti per assicurare il "dopo di noi" a genitori anziani con figli disabili. Basti pensare che solo nel 2001 [illegible] state [illegible] sette nuove comunità alloggio residenziali. Queste soluzioni prevedono che il gestore del servizio, a seguito di appalto concorso, assicuri non solo il servizio residenziale ma anche quello diurno. Ciò al fine di ottimizzare il servizio, personalizzarlo e ottenere sinergie. In questo caso il figlio disabile dovrà pertanto, con il giusto accompagnamento, lasciare il servizio diurno che attualmente frequenta e fruire di altre attività diurne, non meno efficaci e di pari durata. Alla luce di altre simili esperienze svoltesi positivamente chiedo ai genitori di avere fiducia».

Stefano Lepri

Il direttore generale del Sant'Anna ci scrive:
«In merito alla segnalazione di una coppia di lettori sull'as[illegible] del medico che avrebbe dovuto tenere la lezione del corso preparto, ci scusiamo per il disguido, non giustificabile in alcun modo.

«L'inconveniente è risultato attribuibile ad una variazione rispetto [illegible] normale cadenza dei corsi di preparazione al parto, corsi il cui inizio coincide con la fine del mese, mentre il corso di cui si tratta risulta aver avuto decorrenza dal 23 aprile. La lezione che si sarebbe dovuta tenere il giorno 23 aprile sarà recuperata alle ore 19 del 30 [illegible]rile e la lezione prevista per le ore 21 dello st[illegible] giorno (30/4) sarà anticipata alle 20, al fine di evitare ulteriori disagi. Per evidenti motivi di rispetto degli impegni assunti, è stato formalmente richiamato il medico coinvolto».

Gianluigi Bovari

Una lettrice ci scrive:
«Un lettore si è lamentato per la probabile decisione di concedere il beneficio dato ai residenti per il parcheggio in zona blu solo ad una delle macchine intestate al residente. Sono d'accordo, ma vorrei ricordare che chi lavora in una zona con le "linee blu" non ha nemmeno un piccolo sconto sui costi; adesso, con i nuovi aumenti, il costo salirà vertiginosamente. Forse si dovrebbe pensare anche ai lavoratori e non solo ai residenti».

Silvia Rollino

Un lettore ci scrive:
«Sono andato alla Mandria il 25 aprile ed ho notato provenire da un sentiero una donna che teneva in mano una felce lunga non meno di 1 metro [illegible] relativa zolla di terra e un [illegible] che l'accompagnava [illegible] una borsa stracolma di mughetti. Vicino all'uscita sono stati fermati da due guardaparco, [illegible] aspettavo che li multassero e sequestrassero le piante oramai defunte.

«Invece è stata fatta solo una ramanzina come quando un bimbo sottrae le caramelle dalla borsa della mamma, hanno ricordato che il mughetto è una pianta protetta e li hanno avvertiti: "La prossima volta [illegible] lo dovete più fare".

«Sono rimasto perplesso sull'eccessiva magnanimità degli agenti e ritengo che il verde, che è un bene di tutti, debba essere protetto [illegible] la massima severità e non essere in balia dei capricci dei turisti occasionali».

Segue la firma

specchiotempi@lastampa.it

DOMENICA 28 APRILE 2002 DALLE ORE 15,05
ALL'IPPODROMO DI VINOVO
CORSE [illegible] TROTTO
PREMIO CAMPOMASSO
ore 15,05 - m. 1.600 - 1ª Corsa - [illegible] 9.130,00
Cimina [illegible] Casei ancora prima?
1 CHAFARINAS PANT G. Salaorne
2 [illegible] DI [illegible] P. Carazza
3 [illegible] GUASIMO S. Molfo
4 [illegible] W. Lagoria
5 CUVEE' [illegible] M. Smargon
6 CROSS FIRE FIOR R. D'Agostino
7 CASTAR LB D. Nobili
8 [illegible] T. Vecchietti
9 COMARE DI RE S. De Lorenzo
Il nostro tecnico consiglio: 2 - 3 - 9
[illegible] SCHERMI LA [illegible] JUVENTUS - [illegible]
RISTORANTE [illegible] DELL'IPPODROMO [illegible] TROTTO
Nuova Gestione - Prenotazioni 011.965.18.24 - 339.466.60.01 - 348.884.03.84
Per anticipazioni, risultati, commenti e notizie: www.sportingpiemonte.it
INGRESSO GRATUITO - PER INFORMAZIONI TEL. 011.962.39.05
IPPODROMI DI TORINO - TANG. SUD USCITA DEBOUCHE

SAMARA'S SHOW
Via Camerana, 11 - Torino - Tel. 011.535010
APERTO DA LUNEDI' A SABATO DALLE 17,30-19,30 - 22,00-04,00
Starlette
[illegible] 2001 Karma

dal 18 APRILE TORINO Parco Pellerina al 12 MAGGIO
MOIRA [illegible]RCO DI MOSCA
UNA GRANDE PRODUZIONE DI WALTER NONES
alle ore TUTTI I GIORNI
AIUTO SERIO
ONORANZE FUNEBRI EURO FUNERALI
FUNERALE TRADIZIONALE L. 1.800.000
800.05.15.25

CEACO Piemonte®
Via Santa Chiara, 60
Torino
PROMOTORI FINANZIARI
[illegible] CONSOB II SESSIONE [illegible] 12 luglio
Inizio corsi di formazione per aspiranti Promotori Finanziari:
• full-immersion 10/5/2002 venerdì [illegible] ore 14 [illegible] ore 18,30 e sabato dalle ore 9 alle ore 13;
• serale 13/5/2002 dalle ore 18 [illegible] 21.
La quota è di [illegible] 995,00 (IVA 20% inclusa) e [illegible] prende oltre alla preparazione per la prova d'e[illegible] scritta anche per quella orale.
[illegible] DEI [illegible] Via [illegible] Chiara n. 60
Per ulteriori informazioni telefonare ai nn. 011.43.66.003 - 011.43.67.373, orario continuato dal lunedì [illegible] venerdì dalle ore 9 alle ore 19.
E-mail: ceaco@ceacocafop.it www.ceacocafop.it

DISOCCUPATA PER AVER CAMBIATO SESSO

Il circolo «Maurice» organizzerà una manifestazione a Castelnuovo

■ Il circolo «Maurice» di Torino che si occupa della comunità gay, bisex, lesbica, transessuale e transgender, ha preso posizione nella vicenda di Emanuela Tione: «Riceviamo molte denunce di discriminazioni sul mondo del lavoro, specialmente dai transessuali». Così, «Maurice», che sta organizzando una manifestazione a Castelnuovo, potrebbe anche costituirsi parte civile in un'eventuale causa intentata da Emanuela Tione contro i ■ datori di lavoro.

Il circolo Maurice potrebbe anche costituirsi parte civile

In funzione uno «Sportello trans» ■ Camera del lavoro torinese

■ E' attivo da qualche anno alla Camera del lavoro di Torino, uno «Sportello trans», un servizio dedicato a chi ha deciso di cambiare ■. Offre informazioni sui diritti dei lavoratori transessuali, ascolto per le denunce di discriminazioni e violenze ■ posto ■ lavoro, dati sull'occupazione. Un'indagine effettuata da «Sportello Gay» su una cinquantina di uomini e donne che hanno cambiato sesso, rivela che quasi la metà ha incontrato problemi seri nell'inserimento professionale.

Moltissimi gay e lesbiche hanno trovato difficoltà nel mondo del lavoro

LA DIREZIONE NON GLI RINNOVA IL CONTRATTO DI ASSISTENTE DEGLI ANZIANI

Il «trans» non potrà tornare a lavorare nella casa di riposo

«Martedì prossimo, alla scadenza dell'incarico trimestrale, dovrò cercare un altro posto»
La direzione dell'istituto: «Normale turn over nella cooperativa che gestisce il servizio»

Francesca Paci

Emanuela Tione ha 34 anni, fa l'assistente agli anziani, da febbraio si occupa dei malati di Alzheimer della casa di riposo San Giuseppe ■ Castelnuovo Don Bosco. Fino ■ martedì: alla scadenza del suo contratto trimestrale dovrà andar via.

«Normale turn over per le assunzioni a termine», secondo la cooperativa Coesis che gestisce la struttura. Per la ragazza, che ha interpellato un avvocato, «un caso di discriminazione sessuale». Nel '99 ha iniziato la «transizione» dal corpo maschile a quello femminile: cure ormonali per mutare sesso, sedute terapeutiche, guai coi datori di lavoro «preoccupati della sua problematica identità».

Il posto al San Giuseppe arriva inaspettato, in coda a tanti colloqui andati male nonostante un curriculum lungo quattro anni. L'affitto ■ l'assegno familiare da passare mensilmente all'ex moglie di una vita fa, la difficoltà per una transessuale lesbica di inserirsi in una piccola comunità come Castelnuovo.

La cooperativa Coesis, dopo un ■ di formazione, seleziona Emanuela per seguire i venti anziani del nucleo Alzheimer della casa di cura. «Aveva i requisiti adatti», dice la direttrice dell'appalto per il personale assistenziale Vittoria Davin. «Lavora senza tregua e i pazienti l'adorano», confermano a mezza voce le colleghe che cercano di evitare la pubblicità. La notizia della polemica per il contratto non rinnovato è già arrivata nell'osi tra le colline dell'Astigiano dove vivono 160 vecchietti. «La Ronco - si mormora tra i corridoi - è furiosa».

Laura Ronco, 44 anni, da quattro a capo del San Giuseppe: Emanuela considera lei la sua nemica. Sarebbe la responsabile della struttura a non volerla lì «a rovinare il buon nome dell'istituto». L'accusa: «Tutti sono stati confermati tranne ■. Al ■ posto nei turni di maggio è stato inserito un altro, oltre a molti straordi■». ■ difesa della dottoressa Ronco: «Sono autoritarip ■ rispetto i diritti di tutti. Conosco la ragazza per il suo lavoro, nulla da dire. Il rinnovo del contratto non è un problema mio, ma della cooperativa».

«Tecnicamente la direttrice ha ragione», spiega il legale della Cgil di Asti Fabrizio Brignolo che si occupa del caso ma attende il primo maggio, la fine del rapporto di lavoro, per studiare l'opportunità di una causa. «L'interlocutore della signora Tione è la Coesis - continua - con loro va verificata l'eventua■ condotta discriminatoria ver■ un socio. E' chiaro però che ■ emergessero pressioni di terzi, tipo la casa ■ riposo, sulla cooperativa, il contenzioso ■ allargherebbe». L'avvocato sfoglia le referenze «ineccepibili» della sua cliente: «Non c'è ■tivo ragionevole per ■ mantenerla nella struttura».

Il rapporto con gli anziani è ottimo, insiste Emanuela. «Un giorno uno mi ha chiesto della ■ voce, un po' baritonale, ■ dopo l'operazione si addolcirà», racconta quasi a giustificarsi.

Non ce n'è bisogno: secondo Laura Martelli, presidente dell'associazione nazionale malattie Alzheimer, i pazienti non potrebbero risentire del contatto con una donna che parla con tono profondo, maschile. «Ma che vuole gliene importi ■ un demente? Quello che conta, e qui me la prendo con i contratti d'assistenza brevi, è la continuità della presenza».

La palla torna alla cooperativa, ma Vittoria Davin ■ ■ polemiche: «La signora Tione ha firmato una sostituzione ■ tre mesi che ora è scaduta. Punto». Ci ■ altre persone che resteranno ■ ■ come lei, dice. A Emanuela, che ha visto chiudere diverse porte davanti alla sua femminilità acquisita, non basta.

La casa di riposo San Giuseppe a Castelnuovo Don Bosco nell'Astigiano

IL CAMBIO D'IDENTITA' ALL'ORIGINE DEI GUAI PROFESSIONALI

Emanuela Tione lavorava per una cooperativa di Cinisello Balsamo

«Mi sento continuamente discriminata»

Emanuela: forse dovrò andare ad abitare in un altro paese

L'APPARTAMENTO è piccino, pieno di lei. Manifesti di viaggi fatti ■ sognati, Manhattan prima dell'11 settembre, la baia di Recife, una bandiera rossa di Rifondazione ■ sta «ricordo delle giornate del G8 di Genova», foto di Emanuela che sorride, balla, prende il sole.

L'unica traccia della vita precedente alla «transizione», quando di fronte allo specchio la bionda ragazza di oggi era ■ l'eppinello Tione, è E.: suo figlio, ■ dal matrimonio con ■ brasiliana, che sorride dalle gigantografie appese alle pareti. Emanuela non lo vede da due anni, «un'équipe di neuropsichiatri infantili gli sta spiegando poco alla volta cosa è accaduto al suo papà». Il giorno che sarà pronto, la voce si spezza, «ci rincontreremo».

I problemi, ■ la ex moglie ■ con i datori di lavoro, iniziano alla ■ del '99. Prime cure ormonali, ■u■ terapeutiche alla Asl 3, i capelli che scendono sulle spalle. Cos'è successo?

«Sul piano familiare ■ disastro: passo ■ mesi l'assegno a ■, attraverso mia madre, ■ persona straordinaria. La donna con cui ero sposato ha troncato ogni rapporto ■ me, non vuole che veda più il bambino ma rifiuta di concedermi il divorzio. ■ campo lavorativo, lo stesso. Le cliniche, i centri anziani della zona mi selezionavano in base al curriculum, poi, al colloquio, ■ rispedivano a casa con mille scuse. Eppure avevo referenze ottime: ■ Novara, Asti, Montiglio Monferrato. Quattro anni d'esperienza e mai una lamentela. Il cambio d'identità ha modificato tutto».

Fino all'incontro con la cooperativa Coesis, responsabile del personale assistenziale e infermieristico della casa di riposo San Giuseppe: legge il curriculum di Emanuela, ■ ok, le fa un contratto. Come si spiega la marcia indietro di oggi?

«Alla Coesis ■ stimata, prova ■ è che mi hanno iscritto, investendo anche dei soldi, al corso di riqualifica Adest, abilitante per i concorsi ospedalieri. Non credo proprio ■ ■ loro i responsabili ■ questa situazione. Il problema è con la titolare della casa di riposo Laura Ronchi, ■ ■ presente quando ■ stata assunta, c'era il direttore sanitario, lei mi ha trovato lì. Ora che il contratto sta scadendo ha fatto pressioni perché non venisse rinnovato, evidentemente ha paura che l'immagine della struttura sia compromessa dalla mia presenza».

Mai lavorato prima con la dottoressa Ronchi?

«No, ma conosco■ sua sorella Maria. Ero stata 19 mesi con lei in un'altra cooperativa. Un'esperienza buonissima. Tanto che le presentai Paola, la mia attuale compagna, per un posto alla mensa e lei la ■ssunse. Sapeva bene che eravamo conviventi, è scritto sullo stato di famiglia. Ora che per me è scattato ■ ■ alla rovescia, ■ ■ sono molto diverse; Paola, strana coincidenza, è stata improvvisamente ■ ■ riposo qualche giorno fa. Senza motivo. Dopo la minaccia di iniziative legali l'hanno richiamata al lavoro. Ma il tam tam di discriminazione contro di noi mi sembra evidente».

Il contratto di Emanuela scade martedì. L'avvocato Carlo Conti e i legali della Cgil di Asti stanno studiando il caso. I tempi non saranno brevi. E intanto?

«Sono preoccupata. Castelnuovo è ■ piccolo centro, 3100 persone, ci conoscono tutti. Sia■ le uniche due lesbiche ■ zona, e ■ più ■ ora ho questo problema con la casa di riposo. Chi mi darà un lavoro domani? Se le ■ gira, saremo costrette ■d andarcene». Emanuela rimette a posto le carte, attestati, referenze, fax della Asl 3 per l'appuntamento col tribunale e l'autorizzazione all'intervento in una clinica convenzionata di Trento. Tra un anno e ■ sarà una donna a tutti ■ effetti. E disoccupata. **(f.p.)**

Dal 1955 PiemonteVini
Domenica 28 - p.le Montiglio Monferrato
Vendita vini sfusi
APERTURA
Vendita
Al primo acquisto in regalo una bottiglia di vino Piemonte doc
Dalle ore 16.00
Volo Gratis
PIEMONTEVINI Via Stazione, 41 Montiglio Monferrato Tel. 0141 99.49.06

Quanto manca: entro dicembre la Spina 3 ospiterà il «Parco commerciale Dora»

■ Entro la fine dell'anno (anzi, i costruttori sperano all'inizio del dicembre) sarà completato l'enorme progetto su Spina 3 denominato «Parco Commerciale Dora»: 150 ■■■ metri ■uadri compresi fra ■■ Livorno, via Treviso, la Dora ■ corso Umbria. Il progetto - costato 120 milioni di euro - prevede la realizzazione di 6 mila metri quadri destinati ■ uffici, un centro commerciale da 9 mila metri quadri, venti negozi, dieci ristoranti, 400 alloggi, 8 sale cinematografiche ■ ■ mila posti auto. ■ vendite degli immobili potranno già cominciare in questi giorni. Nel maxi-cantiere oggi ■■■ impiegati 250 operai.

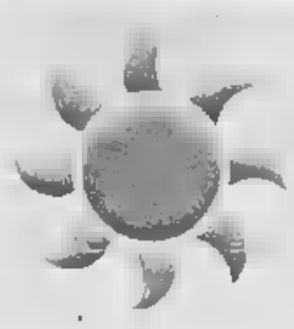

Temperature ■ ieri: massima 26,3, minima 19,9 Fine settimana con cielo soleggiato

■ L'alta pressione che sovrasta il bacino del Mediterraneo favorisce condizioni di beltempo per questo fine settimana mentre forti correnti ■ foehn che discendono dalle Alpi mantengono il cielo soleggiato su tutta la pianura piemontese. La depressione ■■■ Manica potrà portare nuvolosità e piovaschi da domenica sera lungo la displuviale alpina. I venti si calmeranno, le temperature aumenteranno con zero a ■■■ metri. Forti venti di caduta e cielo soleggiato ieri ■ Torino con focolai d'incendio. Temperature: 26.3 di massima, 19.9 di minima, ■■ di umidità alle ■. Sereno e poco nuvoloso l'anno ■■■ ■■ 22.9 di massima, 10.9 di minima e 5■ ■ umidità.

Accadde 50 anni fa: il Salone dell'Auto sposa l'alta moda con sfilate in centro

■ Il 28 aprile del 1952, nell'ambito del Salone dell'Automobile che è in corso ■■ padiglioni di Torino Esposizioni, al Valentino, si realizza l'abituale connubio tra automobile ■ moda. Nelle vie del centro cittadino si svolge una sfilata ■ moda che si conclude ■ piazza Castello. Migliaia di persone assistono alla manifestazione. ■■■ sfilata partecipano oltre quaranta modelle ospitate a piccoli gruppi di due o tre su automobili di ogni marca scoperte. Sfilano le case di moda più importanti della città tra ■■ Sanlorenzo, Rivella, Viscardi, Marie Jeanne, Baudino, Nalde, Trinelli, Vacchetta ■ le modiste Cerrato e David.

ACCOLTO IL RICORSO DI UN AUTOMOBILISTA CHE AVEVA RICEVUTO LA CONTRAVVENZIONE A CASA

Il giudice di pace cancella le multe con l'autovelox

Condannato il Comune di La Cassa: illegale usare l'apparecchio senza vigili

Giorgio Ballario

E' uno schiaffo per tutti quei Comuni che sfruttano l'autovelox come un bancomat, da usare ■ tanto in tanto per rimpinguare le casse municipali. Arriva da una sentenza del giudice di pace di Torino, ■■ nei giorni scorsi ha accolto il ricorso presentato da un automobilista multato ■■ Comune di La Cassa per eccesso di velocità.

Una contravvenzione ■■■ tante, rilevata ■■■ domenica pomeriggio di luglio del ■■■ da quel diabolico congegno chiamato «autovelox» mentre il signor G.B. transitava con la sua vettura ■■ su un tratto di strada apparentemente al di fuori del centro abitato. ■■ qualche settimana più tardi, quando gli è stata notificata a casa la contravvenzione per eccesso di velocità, l'automobilista torinese si è reso conto di cosa fosse quella macchina «civile» parcheggiata sul bordo della strada, ■■ quale in ■■ primo tempo non ■■■ prestato attenzione. «Un provvedimento che adottiamo solo di rado - ha spiegato ■ sindaco Roberto Rolle - più che altro per controllare il traffico dei villeggianti delle Valli di Lanzo».

Convinto ■ esser stato ingiustamente multato, G.S. ■■ presentato ricorso al giudice di pace adducendo due ragioni ■ ■■■ favore: in primo luogo l'infrazione contestata non sarebbe avvenuta nel centro abitato di La Cassa, dove il limite di velocità è di ■■ chilometri all'ora, ■■ in una zona dove sono consentiti i 70 chilometri ■■■. Secondo punto, benché viaggiasse ■■■ una velocità tutt'altro che elevata, ■■■■■ l'ha fermato per contestargli la violazione del codice della strada, come vorrebbe la procedura.

Di fronte al giudice di pace Alberto Ugona si è svolto un piccolo dibattimento, ■■■■■ il quale sono state sentite le due parti (per ■■ Cassa un delegato del sindaco e l'agente di polizia municipale addetto all'autovelox). Sulla questione ■■ limite ■ velocità, se fosse cioè di ■■ ■ 70 chilometri orari, il magistrato ■■■■ rio non è giunto a nessuna decisione perché nemmeno l'ufficio tecnico comunale ha saputo fornire chiari elementi di valutazione.

Sull'altro punto in discussione, invece, ■ giudice di pace ■ stato lapidario: se un'amministrazione comunale non dispone di un ■■■■ sufficiente di agenti per garantire un corretto funzionamento dell'autovelox, non può appaltare a una ditta privata un servizio di polizia stradale. Nel caso di La Cassa, infatti, il Comune ha ammesso ■ impiegare abitualmente un solo vigile a fianco dell'apparecchiatura per rilevare le infrazioni, senza avere una pattuglia ■■■■■ di fermare gli automobilisti più avanti per re loro la contravvenzione.

Non solo, l'amministrazione comunale (che ha dichiarato di far ricorso all'autovelox circa tre volte all'anno) ha noleggiato l'attrezzatura da ■■■ ditta di Como, ■■■ ■■■ allo strumento ha fornito anche l'automezzo ■ ■■ tecnico addetto alla rilevazione della velocità. L'unico vigile coinvolto nell'operazione, invece, era seduto a fianco del tecnico e si limitava a ritirare le fotografie delle auto «beccate» dall'autovelox per allegarle al verbale.

«Questo modus operandi della polizia municipale di La Cassa - ha scritto il giudice Ugona nella sentenza - comporta ■■■ chiara quanto evidente delegazione di funzioni dell'ente pubblico a un privato, violando l'articolo 12 del Codice della strada che riserva l'espletamento dei servizi di polizia stradale unicamente ai pubblici ufficiali». Non solo: poiché il controllo dello strumento, il collocamento dell'automezzo sul bordo della strada e l'impostazione del limite di velocità sono operazioni a carico del tecnico della ditta appaltatrice, secondo il magistrato onorario ne consegue che «l'apparecchiatura autovelox non ■ più gestita direttamente dai vigili urbani».

Ce n'è quanto basta per accogliere il ricorso dell'automobilista torinese e annullare la contravvenzione ■■ Comune di La Cassa. Con tanti saluti all'autovelox.

Agenti di polizia impegnati in controlli con l'autovelox: l'apparecchio può essere utilizzato solo se c'è una pattuglia a contestare l'infrazione

INCASSO ■ ■■■ DI LIRE

ANNO 1997	località	2001
97	ALMESE	30
0	ALPIGNANO	48
150	AVIGLIANA	35
0	BANCHETTE	0
49	■■■■■■	100
18	BARDONECCHIA	6,4
20	BORGOFRANCO	9
40	BORGONE	25
50	BUTTIGLIERA ALTA	12,5
37	CAMBIANO	34
89	CANDIOLO	50
188	CARIGNANO	233
587	CARMAGNOLA	12
90	CASTIGLIONE	50
20	CAVOUR	96
54	CHIERI	206
28	COLLEGNO	74
18	CUORGNE'	50
40	DRUENTO	20
50	FAVRIA	60
32	FRONT	45
0	FROSSASCO	0
30	GERMAGNANO	20
50	GIAVENO	10
47	GRUGLIASCO	inattivo dal '98
25	LA LOGGIA	26
5	MATHI	14
21	MONCALIERI	(telelase) 16
101	NICHELINO	110
50	NOLE	60
25	OGLIANICO	2,5
45	ORBASSANO	180
12	PAVONE	30
210	PECETTO	200
400	PINEROLO	80
30	PINO ■■■	200
0	RIVAROLO	26
81	RIVOLI	16,5
30	SAN GILLIO	66
45	SAN MAURIZIO	60
6	SAN MAURO	120
85	SANT'ANTONINO	50
170	SANTENA	120
108	SETTIMO	374
800	TORINO	729
11	TORRAZZA	0
150	TROFARELLO	0
20	VAUDA	40
50	VENARIA	40
60	VEROLENGO	44
65	VILLAFRANCA	0
122	VINOVO	50
105	VOLVERA	120

■ **FARMACIE DI ■■■■■.** Orario 7-19,30: atrio Stazione Porta Nuova. Orario 9-19,30 (12,30-15 battenti chiusi): corso Belgio 180; via Bellardi 3; via Cibrario 72; via Monginevro 29; ■■ via Filadelfia 271/C; via Passo Buole 59/H; corso Grosseto 256; ■■■ Re Umberto 38; corso Regina Margherita 134; via Verbena 11; via Santa Teresa 21; ■■ Mazzini 24; corso Taranto 15; corso Sebastopoli 143. Di notte (19.30-9): corso Belgio 151/B; piazza Massaua 1; via Nizza 65; via Sacchi 4. Aperta 24 ore: Venezia, via L. ■■ Vinci 50. Informazioni: 011/65.90.100; www.farmapiemonte.org

■ **LE PEN.** Anche a Torino, come in un centinaio di città, ieri il gruppo di estrema destra Forza Nuova ha volantinato per Le Pen: «Dopo la vittoria di Haider», si legge, «Forza Nuova saluta il risveglio della Francia». In piazza Cln, un banchetto vendeva t-shirt, stendardi ■ gadgets con croci celtiche, fasci littori ■■ emblemi della repubblica sociale.

■ **RIVOLI, ■■■■■.** Attimi di panico ie■ mattina ■ Rivoli in via Gatti. Una bomboletta ■■ gas di un fornello da campeggio è esplosa, forse a causa d■ caldo, sul balcone di una abita■■■. Sul posto sono arrivati immediatamente i vigili del fuoco e una volante della polizia, ma al di là dello spavento per ■ botto non c'erano né feriti né danni.

■ **CHIVASSO, ■■■■■■■.** Oggi alle 15, presso l'Aula Magna dell'istituto ITIS di Chivasso(ingresso via Orti), premiazione del Premio Letterario del Canavese, che ■■ visto la partecipazione di oltre ■■■ allievi delle scuola elementari e medie del chivassese.

■ **GASSINO, ■■■■■■■.** Vasile Polontan, romeno di 23 ■■■, abitante a Gassino in ■■ Lorenzini, è stato denunciato dai carabinieri di Castiglione per furto. Il giovane ha rubato la mountain-Bike a Enrico Andreis, 44 anni, pure di Gassino.

■ **VOLPIANO, FERITA.** Bruna Capra, 60 anni, residente a Mathi in via Baravalle 11, è rimasta ferita per un incidente avvenuto in via Brandizzo a Volpiano. La donna, al volante di una Lancia Y, è stata travolta dalla «Tempra» guidata da Marco Albasio, ■■ anni, di Torino.

■ **CAVOUR, ARRESTO.** I carabinieri hanno arrestato Maurizio Dellagaren, 44 anni, abitante a Cavour in via Castellani 3. L'uomo, che è stato fermato ad un posto di blocco, viaggiava a bordo di ■■ fiorino rosso che è risultato rubato ad Orbassano. I militari si sono insospettiti nel vedere il mezzo in ottime condizioni, ■■ quanto sapevano che il Dellagaren da anni possedeva un Fiorino ■■■■ ormai a pezzi. In un campo poco distante infatti i carabinieri hanno trovato l'auto dell'uomo incendiata.

■ **■■■■■■■ ARRESTI.** Tre giovani slavi sono stati fermati dai carabinieri a bordo di un'auto rubata ■■ Francia: all'interno hanno ritrovato anche armesi ■ oggetti da arti marziali. Sono finiti in carcere: Ilie Panev, Ivan Brinzoi, e Jonut Butnaru.

■ **CARMAGNOLA, CONSIGLIO.** Sarà discusso in consiglio comunale, domani, la ■■■■■■ presentata dalle forze di opposizione sulla chiusura serale d■ centro storico. Su questa battaglia dei negozianti di via Valobra si sono opposti i sostenitori del comitato dei residenti che sostengono invece il divieto notturno.

ECCO, ■■■ PER ZONA, LA MAPPA DELLE STRADE DOVE ■ CORRONO MAGGIORI RISCHI ■ CONTROLLI

Il mea culpa di Carmagnola: «Sanzioni inutili»

Verbali a picco ma altre amministrazioni hanno triplicato gli incassi

Grazia Longo

E' l'unico deterrente per fermare gli aspiranti campioni di Formula Uno». Anzi ■■, «è ■■ abuso di potere nei confronti dei cittadini-automobilisti». Comune che vai, spiegazione che trovi sull'utilità dell'autovelox. Tra i sindaci dei 53 centri principali della cintura torinese, ■■■ se ne trova uno disposto ad ammettere che sì, l'autovelox serve (anche) a rimpinguare le casse municipali.

Parlano ■■■ di «politica ■■■ sicurezza stradale», «necessità ■■ «stragi del sabato ■■■■ e via discor■■■■. Ciascuno ha la ■■ ricetta anti-velocità e non è detto che sia la stessa di cinque anni fa. Se il dato complessivo - quasi 4 miliardi contro i 4 miliardi ■ 730 milioni del '97 (ragioniamo in lire perché gli ultimi ■■■ sono aggiornati al 2001) - segnala ■■■ flessione, nel particolare le cose vanno diversamente. Ci sono città, come Chieri, Settimo e Orbassano, che hanno triplicato o quadruplicato l'incasso. San Mauro lo ha addirittura ventuplicato.

■■ c'è anche un pentitismo al contrario: a Carmagnola il guadagno dell'autovelox si è ridotto di ben 47 volte, sprofondando da 587 milioni di lire ■ una dozzina. Che cosa ■ successo? Perché ■ Comune ha deciso di tagliare drasticamente l'uso dall'odiatissima macchinetta?

«Ci siamo resi conto che tutte quelle multe non risolvevano assolutamente il problema - ammette il sindaco Angelo Elia -, abbiamo preferito ■■■anizzare diversamente l'attività ■■ vigili urbani, potenziando le pattuglie perché la loro presenza induce a ■■ maggiore rispetto del codice della strada». Tutto qui? Non proprio. ■ ■■■■■■ il sindaco a cambiare idea ■ stata anche «la scelta di non usare troppi vigili per l'Autovelox. Per evitare contestazioni delle multe ■■■ infatti necessari due agenti, uno vicino allo strumento, l'altro che pos■■ fermare chi ha commesso l'infrazione. Sinceramente c'era troppa dispersione di risorse».

Tra gli altri sindaci «buoni» anche quello di Rivoli, Nino Bosti. Nel suo comune l'incasso è sceso da 81 milioni di lire a 16 e mezzo e il sindaco non ricorre a tanti giri di parole per spiegare perché. «Mi sembrava un po' una vigliaccata - dice - perché era un modo di cogliere alla sprovvista gli automobilisti. Questo ■■■ significa che trascuriamo i pericoli che derivano dall'eccesso di velocità, ■■ per affrontarli abbiamo preferito investire nell'installazione di dissuasori come dossi stradali e rotonde». Il discorso autovelox non è però ■■■■■■■■ del tutto. «Non appena potremo acquistare la segnaletica necessaria ad avvisare chi guida che sta per essere sottoposto ■ un controllo - conclude Bosti - ne ripristineremo un ■■■ più frequente». Tra gli altri che fanno buona compagnia al sindaco ■ Rivoli, c'è anche quello di Pinerolo, ■■■rto Barbero. «Nel ■■■ - ricorda - abbiamo registrato un introito di 80 milioni di lire contro i 400 del '97, perché abbiamo deciso di potenziare altri servizi delle polizia municipale, come il controllo del traffico interno e del divieto di sosta».

Passiamo ai primi della classe, quei sindaci che l'autovelox lo piazzerebbero dappertutto, ■■■ ■ ■■■ segnaletica che lo preannunci.

La palma del più «cattivo» spetta sicuramente ■ Giacomo Coggiola, primo cittadino di San Mauro, dove l'in■■■■ ■ ■■ volte più ricco di cinqu■ anni fa. Un'enormità, 120 milioni di lire contro i 6 del '97. «Siamo stati costretti - precisa Coggiola - dall'elevatissimo ■■■■■ di incidenti gravi, soprattutto su via Casale, il proseguimento dell'omonimo corso torinese. Sono tanti, troppi, gli automobilisti che scambiano questa strada per una pista di Formula Uno». E non è finita qui, il sindaco annuncia che «presto entrerà in funzione anche l'autovelox notturno».

Proseguiamo ■■■ gli altri comuni ■ maggior rischio multa, troviamo Chieri, Orbassano e Settimo. Quest'ultimo ha triplicato il guadagno, gli altri due lo hanno quasi quadruplicato. «Non è certo per fare la parte degli inquisitori - afferma il sindaco ■ Settimo, Giovanni Ossola - ■■■ l'unico modo p■■ evitare che si pigi troppo il piede sull'acceleratore ■ effettuare ■■■ controllo a tappetto costante e puntuale. Per questo abbiamo potenziato il servizio dei vigili, prolungandolo fino all'una di notte».

Considerazioni condivise anche da Agostino Gay, primo cittadino ■ Chieri, che aggiunge: «La sicurezza sulle strade è per noi talmente importante che abbiamo incrementato l'organico della polizia municipale, salito da 24 a 28 unità. Non solo crediamo nell'autovelox come stru■■■■ deterrente, ■■ lo riteniamo così indispensabile che ne abbiamo appena acquistato uno più ■■■■ ed efficiente di quello utilizzato finora».

Su un più alto ■■■■■ ■ vigili urbani ha deciso di puntare anche il sindaco di Orbassano, Graziano Dell'Acqua. «Per prevenire ■ contestazioni relative alle multe dell'autovelox - sottolinea -, prevediamo sempre la presenza di d■■ agenti ■■l pressi dello strumento. ■■ nella nostra politica ■ favore del pedone ■■■ c'è solo la misura punitiva: la mia giunta ha appena ■■■■■ 500 mila ■■■ per dissu■■■ stradali della velocità».

Chieri, San Mauro, Orbassano ■ Settimo guidano la classifica dei più cattivi: «Troppi incidenti, ci vuole un deterrente»

■■■■■■■■■■

Rivoli in controtendenza: «Era una vigliaccata nei confronti degli automobilisti: abbiamo preferito investire nei dissuasori»

■■■■■■■■■■

IL VOTO AMMINISTRATIVO DEL 26 E 27 MAGGIO

Sono 76 i candidati a sindaco nelle elezioni di primavera

Ballottaggio possibile a Moncalieri, Chivasso Grugliasco e Rivalta Negli altri centri invece il risultato si conoscerà già alla prima tornata Le operazioni ai seggi termineranno lunedì

Un test che interessa oltre duecentomila abitanti di venti Comuni in provincia di Torino Presentate ieri le liste, ora parte la campagna elettorale che si protrarrà per un mese

Sono scaduti ieri a mezzogiorno i termini per presentare le liste elettorali in vista delle amministrative del prossimo 26-27 maggio. Venti i Comuni della provincia di Torino, per un totale di circa 217 mila abitanti, che rinnoveranno i governi cittadini: ben 76 i candidati sindaci a capo di altrettanti schieramenti che si contenderanno le poltrone di primo cittadino. E' anche una sorta di mini-test politico, per vedere se il centrosinistra tiene nella decina di Comuni in cui ha governato o se il centrodestra approfitterà del vento favorevole a livello governativo per aumentare il numero delle città in cui ha la maggioranza. Per la gran parte dei centri si tratta della naturale scadenza dei mandati amministrativi; in un caso, quello di Bairo, il Consiglio viene rinnovato perché l'attuale sindaco si è dimesso per candidarsi a Castellamonte. C'era attesa per Lauriano, dove il Tar aveva stabilito che la consulta elettorale tenutasi nel 2000 era irregolare e doveva essere ripetuta: il sindaco e la sua lista hanno fatto ricorso al Consiglio di Stato, ma il parere definitivo non è ancora arrivato. Si voterà quasi ovunque in unico turno, l'eventuale ballottaggio (previsto per il 7 giugno) interessa Moncalieri, Grugliasco, Chivasso e Rivalta Torinese. [p. q.]

MONCALIERI

Un'ampia coalizione ulivista fronteggia l'attacco portato dalla Casa delle libertà

Sarà una partita a tre quella che si giocherà a Moncalieri il 26 maggio prossimo, per conquistare Palazzo Civico. Da lì a mezzogiorno, con la presentazione delle liste, è partita ufficialmente la corsa alle elezioni. La continuità di centrosinistra tra il sindaco uscente Carlo Novarino e il candidato Lorenzo Bonardi, 60 anni, medico in pensione, è affidata all'ampia coalizione ulivista.

In tutte otto liste: Ds, Sdi, Verdi, Lista Civica, Comunisti Italiani, Margherita, Italia dei Valori, Pensionati per l'Euro-. All'interno della coalizione sono compresi anche membri del movimento repubblicano e anime socialiste «fuggite» dallo sdi.

Tra i nomi che compaiono ci sono quelli dell'ex sindaco socialista Francesco Fiumara, del consigliere Vincenzo Quattrocchi, e quello del primo cittadino uscente, Carlo Novarino, capolista dello schieramento della Quercia.

Niente più colpi di scena, invece, nella Casa delle Libertà, dopo i balletti di candidature che hanno caratterizzato gli ultimi giorni prima della chiusura delle liste. Forza Italia, An, Lega Nord, Udc, Partito Socialista Nuovo Psi hanno scelto Marco Molinari, anni, capogruppo uscente dei consiglieri comunali azzurri. La rinuncia a sorpresa di Giovanni Iemma ha comunque lasciato residui polemici tra le forze del centrodestra. Soprattutto tra gli esponenti di Alleanza Nazionale, che considerano la vicenda una questione interna al gruppo di Forza Italia.

Il terzo aspirante sindaco è il consigliere uscente Beppe Artuffo, 54 anni, pensionato, candidato da Rifondazione Comunista. Corre da solo con il preciso obiettivo di contrastere le politiche territoriali finora adottate dall'amministrazione comunale di centrosinistra. Contrasti profondi che hanno bloccato la strada ad accordi preliminari, anche se non pregiudicheranno eventuali alleanze in caso di ballottaggio.

[m. peg.]

GRUGLIASCO

Punta sui problemi di quartieri e periferia chi cerca di rilevare l'eredità di Turigliatto

La sorpresa dell'ultimo minuto, a Grugliasco, sono state le liste dei Pensionati per l'Europa con candidato sindaco Carlo Trotta e la Lista Di Pietro con Luciano Azzarà. Così il numero dei candidati, a mezzogiorno di ieri, è a cinque. Cinque a contendersi la poltrona per le amministrative del 26 maggio. A continuare il lavoro di Turigliatto, di cui è stato consigliere in maggioranza, è Marcello Mazzù, 44 anni, medico di famiglia. Lo appoggiano Democratici di sinistra e Sinistra Grugliaschese, La Margherita e Obiettivo Grugliasco per Mazzù, Arcobaleno per Grugliasco con Turigliatto, Rifondazione comunista e Comunisti Italiani. Il suo diretto avversario è Savino D'Amelio, 49 anni, anch'egli medico, sostenuto da Forza Italia, An, Lega Nord, Verdi Verdi e Vivere Grugliasco. Dopo lunghe trattative, fallite, con il centrosinistra è invece candidatura di Giovanni Alaimo per lo Sdi. Mentre Pensionati e dipietristi sembrano dover svolgere il ruolo di liste «civetta».

Il tema centrale della compagna elettorale sembrano essere i quartieri. Dopo anni di attenzione al storico, il dopo Turigliatto punta verso la periferia. Borgata Paradiso, Lesna, Garbido, Fabbrichetta saranno il nuovo centro. Pol. per Mazzù il problema è rappresentare la continuità con la precedente amministrazione, ma con un approccio personale. Per D'Amelio l'urgenza è rimarcare la sua indipendenza dai partiti che lo sostengono. "Noi gestiremo i grandi temi avviati in quest'ultimi anni: Parco Urbano, Università, Centro culturale Le Serre - dice Mazzù -. Però, ora, dobbiamo guardare di più alle borgate, spingendo per la creazione di centri di incontro e rendendole vivibili e vitali". Il candidato centrodestra, sta ancora sondando il terreno. "Cerco di conoscere i singoli problemi incontrando persone per strada - afferma D'Amelio -. Non porto avanti i grandi temi nazionali". Pacatezza, questa sembra la parola d'ordine delle elezioni 2002. Dopo i comizi al cianuro sullo scandalo Le Gru, oggi no vuole rimestare ne torbido. Forse solo lo Sdi stiletterà gli ex amici del centro sinistra, che li hanno lasciati sull'uscio della casa comune. [p. rom.]

CHIVASSO

Fluttero vuole bissare il successo del 1998 Esclusi i Pensionati, per mancanza di firme

Quattro candidati alla carica di sindaco, 13 liste e 233 aspiranti alla poltrona di consigliere comunale alle amministrative del 26 e 27 maggio a Chivasso. All'ultimo momento sono stati esclusi dalla competizione elettorale i Pensionati per l'Europa (avrebbero appoggiato Vinicio Milani), che non hanno raggiunto il numero utile di firme per presentare la lista. Colpo di scena, invece, per quanto concerne gli aspiranti alla carica di sindaco: quasi in zona cesarini, l'MSI-Fiamma Tricolore ha presentato il quarto candidato. Si tratta di Renzo Baro, 73 anni, nota commerciante di abbigliamento cittadina attualmente ospite presso la casa di Riposo a Saluggia. «La nostra presenza è esclusivamente per il simbolo e per coloro che scontenti della destra possono optare per la Fiamma Tricolore», ha spiegato Paolo Francini, capolista e figlio della .

Il primo cittadino uscente, Andrea Fluttero, 44 anni, di An, si ripresenta per la Casa delle Libertà ed è appoggiato da An, Fi, Lega Nord Piemont, UDC e la lista civica Per Chivasso con Fluttero. In quest'ultima lista figurano gli uscenti Sergio Barigozzi e Bruno Matola, i consiglieri Aldo Colosimo e Giorgio Tappero, tutti forzisti che per i noti contrasti con gli azzurri non sono stati più accettati nel partito, che però vogliono continuare con Fluttero. Nella lista c'è anche la giovanissima Bela Tolera 2000, Silvia Poncini. Vinicio Milani, 52 anni, impiegato tecnico servizi informatici, presidente delle Acli Chivassesi, è il candidato a sindaco del centro sinistra. E' sostenuto dai Ds, Rifondazione, Verdi, Sdi, Comunisti italiani e la Margherita. Infine c'è Patrizia Bugnano, 40 anni, avvocato torinese e consigliere di minoranza a Cavagnolo, che corre da sola per la poltrona da primo cittadino nella Lista Di Pietro-Italia dei valori. Comunque, allo stato attuale, è difficile fare delle previsioni su chi sarà il vincitore della competizione elettorale di maggio. Ma è escluso che Fluttero possa farcela anche al primo turno: in caso di ballottaggio bisognerà vedere quale indicazioni daranno ai loro elettori i Fiamma Tricolore e l'Italia dei Valori.

[d. and.]

Un'ampia scelta di nomi e di partiti politici per designare il successore di De Ruggiero

Sedici liste e sei candidati. A Rivalta non manca certo la scelta, tra nuovi arrivi e vecchi aspiranti. Una ga ta, dunque, quella che caratterizzerà la competizione elettorale di primavera. Le sorti del dopo De Ruggiero, sindaco uscente diessino, affidate ad donne, Amalia Neirotti, presidente del Cisa, consigliere provinciale dei Democratici di Sinistra. La sua didatura è appoggiata dai Ds, dalla lista civica Amalia per Rivalta, dai Comunisti Italiani, dai Verdi e dallo Sdi. Un Ulivo più sbilanciato a sinistra, perchè a Rivalta è stato siglato l'accordo con i petali della Margherita, che ha preferito imboccare strada controcorrente. Così le forze di centro hanno scelto un proprio candidato: Pierpaolo Meistro a cui, oltre la lista Democrazia è Libertà, è collegata anche la lista Meistro per Rivalta.

La Casa delle Libertà candida invece Corrado Lavato: accanto a lui compaiono i simbo- del centrodestra, Forza Italia, An, Lega Nord, Verdi Verdi, Lista Civica di centro. Giorgio Vitaloni si candida a primo cittadino guidando propria lista: Vitaloni per Rivalta. Mentre Rocco Fotia, punta lista di assonanza: Forza Rivalta. Sesto candidato è Anna Maria Muzza, ex dipendente comunale, sostenuta da Rifondazione Comunista.

[m. peg.]

MONCALIERI

La città supera la soglia per il doppio turno ma viene bloccata dai ritardi del censimento

Poker liste a Caselle per il dopo Rosito, il sindaco diessino che ha governato negli ultimi otto anni. Il testimone è passato simbolicamente all'assessore uscente ai lavori Pubblici, Giuseppe Marsaglia, anni, imprenditore agricolo, sostenuto da tutti i partiti dell'Ulivo con l'aggiunta della lista civica «Impegno e Trasparenza» e del movimento d'opinione «Caselle al Centro». Agostino Macis, 58 anni, pensionato, il candidato di Rifondazione Comunista che ha preferito la lista autonoma. Anche la Casa delle Libertà che ha scelto Giorgio Agherno, 50 anni, medico chirurgo all'ospedale di Ciriè, si presenta l'appoggio di tutti i partiti che compongono a livello nazionale. L'ultima compagine è quella guidata da Roberto Remmert, 45 anni, imprenditore settore informati- membro Api Torino e presidente di Api Formazione e Unimati- dall'alleanza fra due liste civiche. Giochi chiusi, dunque, caratterizzati, tuttavia, trattative a rilento. Per mesi, infatti, i casellesi hanno atteso invano che arrivasse conferma dei dati del censimento. Conferma che avrebbe consentito alla città il salto di qualità, ossia le elezioni a doppio turno perché Caselle ha superato ormai da anni la soglia dei 15 mila abitanti. A febbraio quando i tempi hanno iniziato ad allungarsi, il Consiglio comunale inviò perfino di informativa alla Prefettura e al Ministero degli Interni. A marzo la tegolata: i due enti annunciavano che non essendo confermati i dati, Caselle avrebbe votato con il sistema a turno unico. Una vera propria doccia fredda per la città dell'aeroporto che sfiora i sedicimila abitanti e per i partiti e gruppi che fino a quel momento avevano prudentemente atteso a condurre in porto le trattative. Non ha funzionato macchina comunale del censimento? «Nient'affatto - è la risposta del comune - il problema è a livello nazionale». Sta fatto che la svolta tanto sognata, dunque non ci sarà e qualcuno già intravede in tutto ciò un segno del destino. Mappano (la grande fr della città con quasi 5 mila abitanti con residenza a Caselle) - commentano - diventerà co come si spera, la nostra città ripiomberà a 14 mila abitanti e il diritto del doppio turno. Quindi, forse, è meglio così.

[n. ber.]

SANTENA

La lotta si risolverà in un duello tra i poli

Dopo anni di sfide più candidati, quest'anno Santena potrà scegliere direttamente tra due candidati, come un vero ballottaggio. Centrodestra centrosinistra. Sarà l'assessore uscente e per due volte vicesindaco Giovanni Ghio a portare il testimone della Casa delle Libertà, dopo l'era del sindaco-imprenditore e onorevole Benny Nicotra. Il deputato azzurro, comunque sarà ancora legato a Santena, perché guiderà la lista di Forza Italia. Prende posto nella Casa delle Libertà anche la Lega, che nelle precedenti elezioni comunali aveva scelto di correre da sola.

Nell'altro versante il centrosinistra ha cercato di ricompattarsi, unendo le forze dai Ds, alla Margherita, dai repubblicani ai verdi, ai comunisti italiani, all'ex Santena Merita, puntando tutte le possibilità di vittoria su Martino Tosco, pensionato, ex dirigente di banca. La sua lista ha un nome aperto a tutto: «Centrosinistra con Santena per».

AVIGLIANA

Futuro dell'ospedale in testa ai programmi

Per la prima volta nella storia di Avigliana, sono state presentate solo due liste, una che unisce il centrodestra e l'altra il centrosinistra. La prima, «Avigliana cambia», capeggiata da Alberto Zan, farmacista, 39 anni e l'altra «Amare Avigliana», Carla Mattioli, insegnante, 47 anni. La lista Alberto è sorretta dalla Lega Nord, Forza Italia, Alleanza Nazionale, U.D.C. e da indipendenti. Quella di Carla Mattioli dai Democratici di Sinistra, Margherita, Rifondazione Comunista, Comunisti Italiani e indipendenti. I programmi non sono ancora stati resi noti nelle assemblee pubbliche, ma se pur con approcci diversi nell'affrontare i problemi, le due liste parlano delle questioni esistono sul tappeto e che occorre risolvere per la città. Tra gli impegni urgenti che la futura amministrazione dovrà risolvere sono quelle di trovare una soluzione per l'ospedale Sant'Agostino, accelerare la realizzazione della variante dalla statale 589, per risolvere il caos della viabilità di Corso Laghi, risistemare la Variante di corso Torino, rendendola più fruibile.

SAN MAURIZIO

Continuità e ricambio alimentano la sfida

Tre i candidati alla poltrona di sindaco. Il gruppo «Fonte Viva» propone Roberto Canova, 57 anni, insegnante di lettere dell'Isituto per geometri Enrico Fermi di Ciriè, da due legislature assessore all'Istruzione e Cultura.

Canova potrà fare affidamento sulla squadra che ha amministrato la città nell'ultimo decennio e sul presidente dell'Ascom Lorenzo Demaria. Getta per l'ennesima volta il guanto di sfida Giovanni Mercandino, medico condotto di 54 anni che guida la lista civica «Federalismo e Libertà» e può contare sull'appoggio di ex candidati alla poltrona di Palazzo Civico di quattro anni fa: il leghista Sergio Batti e il verde Calogero Validio.

La Casa delle Libertà candida Pietro Barabino, ingegnere civile anni, alla prima esperienza politica a San Maurizio che verrà presentato martedì prossimo. Con Barabino correrà anche Dario Barattin, segretario cittadino degli Azzurri.

CASTELLAMONTE

In quattro corrono per palazzo Antonelli

Quattro le liste che tentano la scalata a palazzo Antonelli. A guidare la Casa delle Libertà è il medico legale Fulvio Antonietti, 42 anni. Lo sostengono An, Lega Nord, Ccd e Cdu. Fanno parte del gruppo che lo appoggia (Lista per il buon governo - Antonietti sindaco) molti volti che hanno guidato il paese nella legislatura uscente. Mancherà, invece, l'appoggio di Forza Italia. Gli Azzurri non sosterranno neppure l'altro candidato, Danilo Sassoè Pognetto, 36 anni, (Per Castellamonte e frazioni) sindaco dimissionario a Bairo, che invece potrà contare sui voti del nuovo Psi. A sfidare Antonietti e Sassoè Pognetto ci saranno Eugenio Bozzello (Uniti per Castellamonte) e Claudio Campagnola (L'altra Castellamonte), 48 anni. Il primo, senatore ed ex sindaco della città durante gli anni '80 gode dell'appoggio dei Ds, Rifondazione comunista, Margherita e Udeur e Sdi i candidati consiglieri del suo gruppo ci sono vecchi volti della politica castellamontese. Campagnola, ex Rifondazione, ha già presentato ufficialmente la squadra che lo sostiene (è stato il primo dei quattro candidati): molti i giovani che la compongono.

MONTANARO

Una battaglia a tre con molti volti nuovi

Saranno tre le liste a darsi battaglia, il 26 e 27 maggio prossimi, per la conquista di Palazzo Bricha, sede del municipio di Montanaro. A conclusione del proprio primo mandato, si ricandida l'attuale sindaco Riccardo Massa, alla testa di «Insieme per Montanaro», lista civica di centrosinistra che, insieme ad alcuni volti nuovi, presenta diversi attuali assessori e consiglieri di a. A cercare di sbarrare il passo al centrosinistra - che governa il paese oltre un decennio - sarà, innanzitutto, la Casa delle Libertà, compattatasi intorno al candidato Ruggero Gatamo: in precedenza si era arrivati a un passo dalla rottura tra An, da un lato e Forza Italia e la Lega Nord, dall'altro. «Sicurezza, ambiente, servizi - Lista civica indipendenti» è la terza formain campo, e sostiene Livio Tosi, che nella passata tornata elettorale era stato candidato a sindaco per la coalizione composta movimento Veritas e da Alleanza Nazionale.

GLI SCHIERAMENTI NEGLI ALTRI CENTRI

Sette in lizza alla conquista di Montalenghe Le liste civiche contrastano gli «stranieri»

Aquila tricolore verde sigla MPI, Raffaele Siesto; L, Municipalismo, Libertà, Lavoro, Lealtà, Amedeo Sanna; Venga infissa in campo, Ezio Borgarello; Gerla scritta Evoluzione nella tradizione, Giovanni Battista Zunino.

BAIRO. Insieme per Bairo, Vincenzo Maggio; Giovani per Bairo, Daniela Gargano; Alleanza Nazionale, Moreno Emilio Marcantoni; Verdi Verdi, Alessandro Lupi; Fascismo e libertà, Toma; Movimento Federativo Italiano, Calogero Siciliano.

CANTOIRA. Spiga e Montagna, Celestina Olivetti; Aquila con Montagna, Lorenzo Perotto; Movimento Federativo Italiano, Pierenzo Piantà; Fiamma Tricolore, Massimo Robella.

FELETTO. Verso nuovi orizzonti, Giovanni Audo Giannotti; Lista civica, Emilio Peraldo; Lista civica la torre, Gianfranco Saccoman. . Viva Fenestrelle Viva, Livio Girundo; Insieme per Fenestrelle, Viller Manfredini; Fenestrelle rinasce, Marco Di Silvo- Movimento Federativo Italiano, Daniela Pinnà.

LA LOGGIA. Ulivo, Salvatore Ge- (con capolista l'attuale sindaco, Antonella Griffa); Casa delle libertà, Franco Villella, sostenuto da Forza Italia e An; Lega Nord, Mauro Malano; Rifondazione comunista, Domenico Giambertone.

ORIO. Insieme per Orio, Roberta Ponzetti; Movimento Federativo Italiano, Rocco Salvatore; Uniti per il futuro, Viviana Corna; Verdi Verdi, Maurizio Lupi.

MONTALENGHE. Montalenghe unita, Giuseppe Leva; Forza Montalenghe, Marinella Gamerro; Montalenghe rinnovata, Roberto Canone; Movimento Federativo Italiano, Alessandro Bugo; Chiarezza e trasparenza per il cambiamento, Umberto Cuvertino; Alle- Nazionale, Francesco Ferrotti; Fascismo e libertà, Umberto Bonino.

ROSTA. Nuova Rosta, Albano Oselin; Insieme per Rosta, Paolo De Nigris

VALPERGA. Sostieni Valperga, Roberto Tha; Lista civica per Valperga, Mario Corino.

PINEROLO, [illegible] FIERA AGRICOLA

Il vento fa ribaltare [illegible] gru Molta paura ma nessun ferito

■ Attimi di paura ieri pomeriggio in piazza d'Armi dove si sta allestendo l'annuale fiera agricola: un mezzo munito di un braccio telescopico lungo 12 metri e del peso di 35 quintali si ■ ribaltato ■ causa del vento, colpendo un trattore e una sega a nastro lì vicino. Per fortuna senza toccare [illegible]. Erano circa le 16. In piazza c'erano alcuni espositori che sistemavano le macchine agricole per la fiera di domani ■ ■ gruppo ■ persone che osservavano ■ vicino le attrezzature. Il braccio telescopico ribaltandosi ha colpito in pieno ■ trattore ed una sega a nastro. Immediatamente sul posto ■ giunte due squadre dei vigili del fuoco ■ Pinerolo, ma per poter rialzare il pesante automezzo ■ dovuto arrivare il carro gru dei pompieri dalla centrale di Torino.

La gru caduta alla fiera di Pinerolo

PROVATO AD [illegible]

Dalla Francia arriva il battello elettrico che non inquina ■ non fa onde

■ E' stato presentato ufficialmente in Italia il battello elettrico ecologico, realizzato da una ditta francese. Secondo i tecnici della «Ruban Bleu» ■ Nantes, il natante è particolarmente adatto sui laghi ed è stato studiato per evitare ogni tipo ■ inquinamento e in modo da non provocare onde. Nei giorni scorsi il titolare dell'azienda Jérôme Croyère e Giovanni Rebora, consulente del ministero degli Esteri francese, hanno illustrato le caratteristiche della barca con una prova sul Lago Grande di Avigliana. Un precedente incontro si era svolto sul Lago di Bolsena, dove i vari direttori dei parchi avevano discusso ■ come affrontare la navigabilità dei loro bacini. Il battello è lungo quattro metri e sessanta, e può portare fino a sette persone, ha un'autonomia di otto ore e la batteria si ricarica anche con i pannelli solari.

Il battello ecologico sul lago d'Avigliana

UNA SENTENZA CHE DIVIDE: MEGLIO LA QUALITA' DELLA VITA O LE CURE MATERIALI?

Abbandonò la mamma in ospedale, è assolto

La donna morì di malinconia. Il giudice: il figlio pensava fosse curata

Morì in ospedale, dopo un ricovero durato un anno, non tanto perché fosse anziana (77 anni) e ricca solo di acciacchi: la signora Caterina Palma avrebbe voluto [illegible] a casa, al San Giovanni Bosco non era e [illegible] si sentiva al posto suo; cominciò a rifiutare il cibo ■ ad andarsene così. Un caso tutt'altro che singolare, ma che di insolito ha avuto uno sviluppo post-mortem dell'anziana: il processo ■ figlio pensionato di 57 anni per abbandono, dopo che l'uomo si [illegible] rifiutato a sua volta di collaborare al ritorno a [illegible] della signora. G. P. negò ai servizi sociali la chiave dell'appartamento della madre, malgrado l'Asl di zona e il Comune avessero predisposto [illegible] consistente piano di assistenza domiciliare per lei, ha ricostruito ■ medico legale Virginio Oddone.

L'atteggiamento del figlio, confortato dall'incoraggiamento di Francesco Santanera del Comitato di difesa dei diritti degli assistiti, è stato riassunto così dal giudice Diamante [illegible]nucci che l'ha assolto: «P. [illegible] lascia la madre [illegible] sola ■ ■ balia di estranei, del cui comportamento può dubitare, ma in ospedale dove è certo che almeno materialmente sia curata ed assistita in modo adeguato. L'ospedale dovrà, nel convincimento dell'imputato, [illegible] ■ più prodromico all'inserimento in [illegible] istituto di assistenza».

■ caso, però, dimostra che si può morire di mal d'ospedale, soprattutto quando si è anziani e ci si rende conto che non si lascerà più quell'ambiente. [illegible] conta di più: la qualità della vita che rimane da vivere o la sicurezza di ricevere [illegible] sanitarie? Il tema non è lontano da quello dell'eutanasia con cui condivide un approccio giurisprudenziale inadeguato: l'abbandono di un [illegible] non esiste, come per i minori, se è rappresentato dal mancato rispetto della sua volontà e dal profilarsi ■ [illegible] «pericolo psichico per la vittima». Di fronte alla giurisprudenza consolidata della Cassazione in materia, il giudice Minucci ha concluso che G. P. non aveva abbandonato ■ madre al suo destino.

Ma, rendendosi conto del limite giuridico del caso, il magistrato ha scritto nella motivazione della [illegible] che altra cosa è la responsabilità morale del figlio dalla donna: «E' evidente la forza prevaricatrice dell'età dell'uomo nei confronti della genitrice, la caparbia volontà di non aiutarla a lasciare l'ospedale, il ricorso persino alla sottrazione delle chiavi di casa per impedirle di [illegible] fra le sue cose». Si può ripresentare la questione anche in altri termini: poteva decidere lui per lei? Ne aveva il diritto? Lasciarla [illegible] ospedale è stata la soluzione più semplice (e facile). Anche perché le sorelle, residenti in altre città ■ disponibili a fare qualcosa nel rispetto della volontà della madre, hanno finito per litigare (anche pubblicamente, in ospedale) con il fratello. Il motivo? Il denaro che il fratello ■ sarebbe fatto [illegible] dalla madre nel corso degli anni. Il denaro che le sorelle avrebbero dovuto [illegible] per contribuire alle spese e sulla cui entità non c'è stato accordo. [al. ga.]

I PROGETTI DELLA SANITA' PUBBLICA

«La solitudine nemica degli anziani Per loro serve l'assistenza a casa»

L'assessore: il problema si risolve se famiglia medico e infermieri collaborano fra loro

Molti sono gli anziani ricoverati in ospedale [illegible] per vere malattie [illegible] perché la famiglia [illegible] può o non sa come assisterli

Le opposte

Grazia Longo

SALUTE sempre più precaria - quando [illegible] sfocia addirittura nell'assenza ■ autosufficienza -, disagi psicologici, difficoltà a socializzare. Sono soltanto i limiti più evidenti della quarta età, un periodo della vita in cui molti devono fare i conti con la difficoltà a trovare una sistemazione accogliente ■ dignitosa.

Anziani «parcheggiati» in ospedale da parenti che non possono occuparsene. Un'espressione terribile, e non solo perché evoca storie di rifiuto ■ di abbandono. Spesso dietro a quello che i medici definiscono un «ricovero improprio», ci sono storie di povertà o di vita difficile anche per i familiari di questi anziani così sfortunati.

■ la sanità pubblica? In che modo interviene in questi casi? Quali [illegible] le strategie socio-assistenziali adottate in Piemonte? I progetti avviati - anche [illegible] resta [illegible] molta strada da fare - sono tanti e riguardano sia gli anziani autosufficienti sia quelli che da tempo non lo sono più. E' di loro - 850 mila in tutta la regione - che si occupano l'assessore regionale alla sanità Antonio D'Ambrosio ■ la sua collega alle politiche sociali Mariangela Cotto.

«Quello dei ricoveri impropri è un problema serio - esordisce il primo - prima di tutto perché occupano posti che potrebbero [illegible] destinati a [illegible] malati, e poi non è dell'ospedale che hanno bisogno gli anziani, a meno che, ovviamente, non debbano esser curati da qualche patologia». Dove possono trovare accoglienza? «Attualmente 9.770 di loro vivono nelle Rsa (residenze sanitarie per anziani, ndr) ■ 6 mila sono in lista di attesa, [illegible] un'altra via da perseguire è quella dell'assistenza domiciliare integrata».

In cosa consiste? «Nella collaborazione tra le famiglie d'origine dell'anziano, il medico di base e gli infermieri che lo curano ■ domicilio - prosegue l'assessore D'Ambrosio - . Attualmente, in Piemonte, i casi seguiti in questo modo sono 22 mila».

E per chi non ha parenti che lo possano ospitare nella loro abitazione? «Stiamo potenziando il numero delle case di riposo - interviene l'assessore Mariangela Cotto -, abbiamo appena finanziato 165 nuovi progetti. Interessante è anche l'iniziativa dei "posti ■ sollievo"». Di che cosa si tratta? «Nell'appoggio che viene offerto ai familiari i quali durante ■ giorno non possono seguire i loro cari: stiamo attivando strutture per anziani aperte solo durante il giorno. Il guaio è che la lista d'attesa è molto lunga, fortunatamente possiamo contare di supporti esterni, come per esempio ■ finanziamento e l'impegno della Compagnia San Paolo». A chi si devono rivolgere i parenti degli anziani in difficoltà? «Meglio ai Comuni di residenza, [illegible] possono anche venire direttamente da noi, in corso Stati Uniti 1».

PINEROLO VERSO IL 2006

Un progetto per lo stadio del ghiaccio

[illegible]

Servirà un tavolo di lavoro fra il Comune di Pinerolo, il Toroc, la [illegible] e la Provincia per verificare la disponibilità delle risorse per la realizzazione del prog[illegible] ■ riorganizzazione dell'intera area sportiva, compresa l'accessibilità agli impianti. E' questo quanto emerso da un incontro che si è svolto con il Toroc. Spiega Giulio Blanc, [illegible] ai lavori pubblici del comune di Pinerolo: «I lavori per trasformare lo stadio del ghiaccio che dovrà ospitare gli incontri di curling impongono importanti interventi, [illegible] saranno tutti a carico del Toroc e che da una prima stima ammontano a circa 10 milioni di euro (20 miliardi di lire). Si dovrà costruire nel lato sud una nuova tribuna per portare la capienza dagli attuali [illegible]0 posti e [illegible]. Questo per ospitare più spettatori, ma anche per realizzare spazi ed uffici per gli addetti alla grande macchina olimpica». Strutture però che al termine dei giochi non saranno più utilizzabili. «Partirà adesso un bando di concorso definitivo per individuare una soluzione che permetta dopo le Olimpiadi di poter modificare questi spazi per realizzare un bar o magari un ristorante - conclude Blanc - certo si cercherà di [illegible] costruire [illegible] fino a se stesso». Ma ■ [illegible] nocciolo della questione riguarda soprattutto l'intero assetto generale di tutta l'area sportiva, dove esiste già un campo di atletica, un palazzetto dello sport, la piscina e le palestre, tutte strutture che hanno bisogno di un attento studio legato alla viabilità. [a. gia.]

COMUNITA' MONTANA

«In Val di Susa lingua d'oc alle Olimpiadi»

OULX

In Val Susa, ai Giochi Olimpici Invernali del 2006, si parlerà anche occitano. L'idea è della Comunità Montana Alta Valle di Susa che, per la prima volta, dopo l'approvazione [illegible] legge sulla tutela delle minoranze linguistiche, vuole estendere l'uso della parlata d'oc sul territorio che tra quattro anni ospiterà l'importante evento. E non solo. Con una delibera - alla quale ne seguiranno altre - chiede al Toroc, il comitato organizzatore dei Giochi, l'uso della lingua occitana in tutti i momenti ufficiali e soprattutto nella cerimonia inaugurale delle Olimpiadi invernali di Torino 2006. Così, in attesa di questo evento e anche ■ un convegno internazionale sul ruolo della lingua occitana ai XX Giochi Olimpici Invernali che si terrà il ■ maggio a Perosa Argentina, la Comunità Montana Alta Valle di Susa si esercita sfornando le sue delibere bilingue.

[illegible] traduzione dall'italiano all'occitano viene effettuata dall'As[illegible]azione Chambra d'oc che insieme alla Provincia di Torino e ad altri enti è tra i promotori del prossimo convegno in Val Chisone. [illegible] tutto l'Occitania esistono ormai servizi linguistici specializzati in interpretariato, traduzioni e toponomastica. In Val di Susa [illegible] da molto tempo che lo desideravamo», dicono in Comunità Montana. Ora l'unico problema è quello ■ unire il più possibile tutte le varianti di questa [illegible] parlate per arrivare al 2006 con una lingua occitana unica e a tutti comprensibile. [a. mac.]

ANIMALI DAL MONDO
BABYLANDIA
PALAZZO DEL LAVORO
TORINO
Organizzazione TECNOSERVICE srl
24 APRILE
ORARIO
Lunedì - Venerdì
16 - 23
[illegible] - Domenica
14,30 - 23
5 MAGGIO
BAMBINI FINO [illegible] [illegible] GRATUITO
VALE 1 EURO
Presentando questo coupon alla cassa riduzione di 1 euro sul costo del biglietto d'ingresso. Esclusa la domenica e giorni festivi.

PER LA BONIFICA

Dalla Provincia 1.200.000 [illegible] all'ex Ipca

CIRIE'

Trecentomila [illegible] per sistemare l'archivio dell'ex Ipca ■ 900 mila euro per bonificare la vasca esterna all'ex «fabbrica della morte», ancora piena di veleni. Sono gli ultimi due finanziamenti erogati dalla Provincia che, poco alla volta, serviranno ■ recuperare i 21 mila e [illegible] metri quadrati di superficie del vecchio stabilimento di frazione Borche che il comune di Ciriè acquistò quattro anni fa per 650 milioni di lire. I 300 mila euro serviranno per dare un volto nuovo ai vecchi uffici dell'Ipca dove è custodito l'archivio voluto dal procuratore aggiunto Raffaele Guariniello che potrebbe tornare molto utile a livello investigativo per le malattie professionali. In tutto sono 3670 faldoni che raccolgono migliaia di documenti dal [illegible] fino al fallimento avvenuto quasi quindici anni fa. Centosettantasette metri di fogli che raccontano una scia di morte lunga più di 120 vite umane lasciata prima dall'Ipca ■ [illegible] dall'Interchim.

Con gli altri [illegible] mila euro si cancellerà lo spauracchio della vasca interrata che, fino a pochi anni fa, si pensava addirittura potesse inquinare le falde acquifere [illegible] che solventi e anilina erano filtrate nel terreno colorando di blu anche le pietre. Altri soldi arriveranno per risanare un'altra vasca situata al confine con l'ex area Blotto. Intanto si attende che ■ ricostituisca ■ commissione formata da Comune, Regione ■ Provincia, che dovrà analizzare i progetti per realizzare un ecomuseo e un centro ■ ricer[illegible] vecchi edifici. [g. gia.]

PROVINCIA, DELIBERA

Deposito rifiuti Autorizzazione negata alla Liri

[illegible]

La Provincia (dipartimento area, ambiente, parchi, risorse idriche e tutela della fauna) [illegible] alla Liri industriali l'autorizzazione per il deposito preliminare di rifiuti speciali non pericolosi prodotti nei processi di lavorazione dei laminati plastici. La comunicazione, deliberata nei giorni scorsi dal dirigente del servizio Gestione rifiuti e bonifiche della Provincia Guglielmo Filippini, specifica che: «E' stato avviato d'ufficio il procedimento amministrativo per la revoca delle autorizzazioni». Ma il caso [illegible] stato sollevato [illegible] una volta dal Comitato «per la difesa e la tutela della salute e dell'ambiente di Pont Canavese». Alcuni mesi fa il gruppo che contesta ■ messa in funzione dell'inceneritore, aveva puntato il dito contro l'assenza di copertura dell'area adibita allo stoccaggio di rifiuti speciali.

Michele Sabato, presidente del Comitato spiega: «Sulla vicenda avevamo interpellato sia l'agenzia regionale di protezione ambientale, sia il Nucleo Operativo Ecologico [illegible] carabinieri, sia i vigili del fuoco. Dalle foto che avevamo allegato alla documentazione inviata in Provincia si vedeva benissimo che la copertura non c'è e che quindi non vengono rispettate le direttive imposte alla Liri dalla Provincia stessa». Il braccio di ferro tra il Comitato ■ la Liri prosegue da un paio d'anni, dopo che l'azienda ha comunicato l'intenzione (poi è stato costruito ed attivato) di realizzare un inceneritore nello stabilimento di via Cavigliano. [gp. mag.]

PERSONALCASE®

www.personalcase.it

ADERENTE FIMAI

AG. 3 Via [illegible], 66/F - To
Tel. 011.329.01.94 r.a.

AG. 3 Via [illegible] della Salute, [illegible] - To
Tel. 011.216.41.15 r.a.

AG. 4 C.so Svizzera, 29 - To
Tel. 011.771.65.07 r.a.

PROPOSTE

S. RITA/VIA BALTIMORA in ottimo stabile anni '70 al 2° piano spazioso (circa 140 mq.) doppi ingressi saloncino 3 camere tinello cucinino doppi servizi ripostiglio [illegible] auto condominiale - box auto. € 284.000,00 (L. 550milioni).

S. RITA/VIA RICALDONE 2° piano [illegible] ascensore in stabile recentemente rivisto nelle parti comuni ingresso 3 camere cucina bagno ripostiglio posto auto di proprietà. € 140.000,00 (L. 271 milioni).

S. RITA/VIA CADORNA al 3° piano [illegible] ascensore ampio ingresso 3 camere cucina ripostiglio bagno stabile degli anni '60 rivisto nelle parti comuni. [illegible] 139.000,00 (L. 270 milioni).

S. RITA/VIA SAN MARINO in stabile totalmente rivisto nelle parti co[illegible] 2° piano con ascensore ingresso 2 camere cucina [illegible] angolo cottura bagno. € 121.000,00 (L. 234 milioni).

S. RITA/C.SO COSENZA pressi C.so Agnelli in stabile signorile del 1972 con custode e giardino condominiale al 2° piano con ascensore appartamen[illegible] di [illegible] mq. circa di ingresso 2 camere tinello cucinino bagno. € 130.000,00 (L. 250milioni).

MIRAFIORI/VIA G. DINA 4° e ultimo piano (no ascensore) con riscaldamento autonomo completamente ristrutturato ingresso 2 camere cucinotta bagno con antibagno posto auto condominiale. € 75.000,00.

MIRAFIORI/VIA FOLA in ottimo stabile anni '70 al 4° piano spazioso ingresso camera tinello cucinino bagno (rifatto) due arie. € 88.000,00 (L. 170milioni).

VIA PASSO BUOLE/VIA FELIZZANO in stabile signorile [illegible] 1998 al 1° piano con riscaldamento autonomo rifinitissimo ingresso camera tinello cucinino bagno. € 117.500,00 (L. 228milioni), volendo box auto.

C.SO MARCONI/VIA SANT'ANSELMO in stabile d'epoca rivisto nelle parti comuni al 4° piano (no ascensore) spazioso ben ristrutturato [illegible] riscaldamento autonomo ampio (circa [illegible] mq.) ingresso 2 camere cucina bagno. € 122.400,00 (L. 237milioni)

S. PAOLO/C.SO ROSSELLI pressi Via Tolmino in elegante stabile degli anni '70 al 2° piano ingresso camera tinello cucinino bagno doppia esposizione (libero novembre 2002) [illegible] 90.000,00 (L. 175milioni).

VIA VENTIMIGLIA in stabile signorile dotato di doppi ascensori portineria e giardino condominiale al 1° piano con doppi ingressi salone (circa 40 mq.) [illegible] camere cucina doppi [illegible] [illegible] uso studio-abitazione. € 370.000,00 (L. 717milioni, volendo ampio [illegible] auto.

C.SO BRAMANTE (sopra negozio Combipel) ottimo appartamento parzialmente [illegible] al 4° piano [illegible] composto di ingresso 2 camere cucina bagno ripostiglio soffitta. € 119.000,00 (L. 230milioni)

VIA G. BRUNO in stabile [illegible] giardino condominiale e ascensore al 3° pia[illegible] arioso ingresso 3 camere cucina bagno. € 129.000,00 (L. 250milioni).

MIRAFIORI Via Monastir pressi Via Onorato Vigliani, in stabile dotato [illegible] ascensore, grazioso monolocale [illegible] angolo cottura e bagno. € 54.000,00 (L. 105milioni), volendo anche con mutuo totale con rate mensili [illegible] € 342.

PROPOSTE

VIA PADOVA/C.SO PALERMO ottimo stabile 4° ed ultimo piano [illegible] cucina bagno 1 balcone € 49.000 (L. 95milioni) totalmente mutuabile [illegible] rate mensili [illegible] 269,50 (L. 521.000).

VIA FERRARI (pressi corso Novara) 3° piano camera tinello cucinino bagno doppia esposizione condizioni originali [illegible] 62.000 (L. 120milioni).

[illegible] in ottima palazzina d'epoca [illegible] 2 piani camera ampia cucina divisibile bagno 3 balconi riscaldamento [illegible] € 67.000 (L. 130milioni),

C.SO P. [illegible] in ottimo stabile d'epoca rivisto nelle parti comuni 4° piano ristrutturato due camere cucina bagno due balconi. € 74.900 (L. 145milioni).

PIAZZA [illegible] DELLA SALUTE 3° piano, 2 camere, tinello, cucinino, bagno. € 80.000 (L. 155milioni).

BARRIERA DI MILANO Via Puccini in bella palazzina anni '30 al 3° piano ottimamente ristrutturato soggiorno living con apertura su cucina abitabile camera bagno riscaldamento autonomo e posto auto. € 85.300 (L. 165milioni).

CORSO PALERMO palazzina ristrutturata 2 camere cucina angolo [illegible] bagno doppia esposizione € 77000 (L. 150milioni), da ri[illegible]

LUNGO [illegible] NAPOLI stabile con ascensore 6° piano panoramico ristrutturato soggiorno 2 camere cucina bagno € 110.000 (L. 210milioni) volendo box auto.

VIA SOSPELLO stabile recente alloggio totalmente ristrutturato 2 camere tinello cucinino ripostiglio bagno buona metratura. € [illegible] (L. 225milioni).

LUCENTO LARGO TOSCANA stabile recente 8° piano luminosissimo 2 camere tinello cucinino ripostiglio bagno rifatto. € 128000 (L. 248milioni).

VIA [illegible] BORGO VITTORIA palazzina d'epoca totalmente ristrutturata appartamento parzialmente mansardato di nuova costruzione soggiorno living con angolo cottura 2 camere soppalco 2 servizi finiture a scelta del cliente € 140000 (L. 272milioni) volendo box auto.

BORGO VITTORIA VIA [illegible] 5° piano [illegible] doppi ingressi 3 camere cucina 2 servizi [illegible] balconi parzialmente [illegible] to. [illegible] 144600 (L. 280milioni).

VIA BORGARO in stabile signorile anni '70 6° piano panoramico saloncino camera cameretta tinello cucinotto bagno piccola mansarda € 165000 (L. 320milioni).

STRADA DEL CASCINOTTO [illegible] Barca, stabile anni '80, 4° piano, salone, 3 camere, cucina, doppi servizi, box auto. € 185000 (L. 360milioni)

PROPOSTE

VIA RENIER/LARGO RACCONIGI in ottimo stabile mediosignorile appartamento luminoso [illegible] 2 [illegible] tinello cucinino bagno [illegible] 145.000 (L. 280.000.000).

VIA ASINARI DI [illegible] pressi Corso Telesio camera cucina abitabile bagno doppia esposizione piccola palazzina ben tenuta [illegible] 64.600 (L. 125.000.000).

CITTURIN/VIA PALMIERI 2 appartamenti attigui di 2 camere cucina abitabile bagno stabile ben [illegible] con ascensore.

C.SO RACCONIGI pressi Via Monginevro in palazzo d'epoca con [illegible] re soggiorno 2 [illegible] cucina bagno totalmente ristrutturato doppia esposizione.

C.SO TELESIO in stabile medio-signorile ampio alloggio di saloncino 2 ca[illegible] cucina abitabile doppi [illegible] tre arie con ampi balconi € 200.000 (L. 387milioni).

C.SO SOMMEILLER/VIA NIZZA saloncino cucina abitabile disimpegno [illegible] [illegible] doppi [illegible] 3° piano con ascensore libero ottimo stabile d'epoca.

VIA DON BOSCO/PRESSI C.SO UMBRIA luminosa mansarda totalmente ristrutturata [illegible] angolo cottura bagno risc. autonomo. € 40.800 (L. 79.000.000).

[illegible] DONATO/C.SO UMBRIA luminoso 3 camere [illegible] bagno doppia esposizione totalmente [illegible] 3° piano con [illegible] [illegible] 123.949 (L. 240.000.000).

C.SO LECCE/VIA ARONA occupato camera mansardata tinello con cucinino bagno 5° piano luminoso € 32.000 (L. 62.000.000).

C.SO POTENZA/VIA NOLE ristrutturato 2 camere cucina bagno riscaldamento autonomo 3° piano luminoso € 75.000 (L. 145.000.000).

CORSO REGINA MARGHERITA/VIA ASCOLI locale uso ufficio composto da ingresso due vani bagno due vetrine fronte strada. [illegible] 35.200 (L. 70milioni).

AURORA Via Borgodora, ingresso, 2 camere, cucina abitabile, bagno, sottotetto € [illegible] (L. 98.000.000).

SAN DONATO/C.SO UMBRIA ingresso, 2 camere, cucina abitabile, bagno, totalmente ristrutturato. € 101.000 (L. 199.000.000)

AFFITTA

PARELLA Via Viverone locale uso negozio/ufficio 2 locali con vetrine ampio retro e servizio ristrutturato con risc. autonomo. € 362,00 (L. 700.000), mensili.

RICERCHE

[illegible] [illegible] TA Abbiamo urgente richiesta da parte di ns. clienti per salone 2 camere, cucina possibilmente doppi servizi spesa max [illegible] 180.000,00 purché in stabile decoroso.

ZONA CROCETTA per titolare buon salone ingresso salone 2 camere cucina o tinello cucinino doppi servizi possibilmente con box auto spesa max € 235.000,00 se pari requisiti.

ZONA MILLEFONTI o limitrofe per single ingresso camera tinello cucinino o cucina anche piano alto senza ascensore spesa max € 83.000,00.

[illegible] **PARCO RUFFINI/CORSO SIRACUSA** o vicinanze, per dipendente studio notarile, camera, tinello, cucinino o cucina, servizi (no piano rialzato). Budget € 90.000 (circa 174milioni).

ZONA SAN SALVARIO richiesta urgente, per lavoratore [illegible] ingresso, camera, cucina, bagno, anche piano alto (no ascensore) spesa [illegible] 50.000,00 (circa 97milioni) purché libero entro breve tempo.

RICERCHE

IN ZONA BORGO VITTORIA/MADONNA DI CAMPAGNA ricerchiamo urgentemente per artigiano camera tinello cucinino / cucina anche da ristrutturare € 69000 (L. 135milioni circa).

BORGO VITTORIA/LUCENTO titolare tabaccheria ricerca 2 camere tinello/cucina abitabile bagno stabile recente spesa max € 125000 (L. 250milioni circa).

ZONA LUCENTO/BORGO VITTORIA famiglia di commercianti ricerca soggiorno 2 camere tinello/cucina abitabile possibilmente doppi servizi anche da ristrutturare spesa max € 155000 (L. 300milioni circa)

PER DIPENDENTE azienda Torino Nord, ricerchiamo in Borgo Vittoria/Madonna di Campagna, camera, tinello, cucinino/cucina, anche da ristrutturare, massimo 3° piano, senza ascensore, spesa max € [illegible] (L. 130milioni circa).

ZONA LUCENTO/MADONNA DI CAMPAGNA per impiegato ufficio del registro, 2/3 camere, tinello/cucina abitabile e bagno, stabile recente. Spesa max € 120000 (L. 230 milioni circa).

RICERCHE

PER TITOLARE [illegible] Zona Piazza Adriano/Cenisia/San Paolo mq. 100-120 in stabile con ascensore pagamento in contanti.

PER IMPRESARIO EDILE Zona Torino Ovest Borgata Lesna Collegno salone 2/3 camere anche da ristrutturare.

PER TECNICO TELECOM Zona Parella Campidoglio [illegible] [illegible] cucina/tinello cucinino spesa [illegible] € 129.000 (L. 250milioni) [illegible] in buone condizioni.

PER [illegible] mansarda o monolocale [illegible] Centro, pagamento immediato in contanti.

[illegible] [illegible] **ISEF** Zona Cit Turin/Cenisia, bilocale anche da ristrutturare, max € 129.000 (L. 250milioni).

PER CHI ACQUISTA
Ampia varietà di offerte.
Possibilità di mutuo totale tramite istituti di credito convenzionati.

PER CHI VENDE
Sofisticata banca dati contenente richieste specifiche e dettagliate di aspiranti acquirenti.
Non è infrequente la definizione alla prima visita.

PER TUTTI
Assistenza e consulenza in tutte le fasi della compravendita fino all'atto notarile.

GIORNO E NOTTE

Lettere e comunicati a: Redazione Giorno e Notte, via Marenco 32, 10126 Torino
Fax: Giorno e Notte 011.65.68.439 e 011.66.39.036
e-mail: giornonotte@lastampa.it

EDITORIA ALPINA TORINESE

Successo senza precedenti per l'editoria alpina torinese alla 31ª edizione del Premio Itas del libro di montagna di Trento, uno degli appuntamenti collaterali al Filmfestival. Il libro «Capocordata» di Riccardo Cassin edito da Vivalda è stato il Cardo d'oro. Per la saggistica «Cardo d'argento» a «La scoperta dei ghiacciai» di Eugenio Pesci edito dal Centro di documentazione alpina. Un altro «Cardo d'argento» è andato a «Salvate le Alpi» di Reinhold Messner (foto) edito da Bollati Boringhieri. Tra le segnalazioni «Qui Elia, mi sentite?» di Linda Cottino, edito da Vivalda.

INTAGLIATORI A BUSSOLENO

Con «Bussolegno» tornitori e intagliatori dell'Eccellenza Artigiana Piemontese si confrontano oggi per le vie del Centro Storico nel «1° Concorso Europeo di Tornitura del Legno». Saranno rappresentate cinque nazioni: Belgio, Germania, Inghilterra, Francia, 15 scuole di intaglio e scultura del Piemonte e altre regioni. Alle 10, nel Borgo Storico, lavorazioni fuori concorso e dimostrazioni delle scuole di intaglio. Alle 11,30 Concorso di Tornitura. La manifestazione sarà accompagnata dal Coro Alpino Valsusa e da una sfilata del Gruppo Storico del Borgo.

LA CITTÀ DIMENTICATA

I fantasmi di via Belfiore 49

Sei famiglie di italiani e trentacinque di extracomunitari vivono in un palazzo frequentato da decine di irregolari Cinque marocchini condividono un ripostiglio in cortile

MASSIMO NUNZI

«Vuoi diventare giornalista televisivo, cronista sportivo, cameraman? E' possibile. Chiama il numero verde 800-9299..per il provino o invia il coupon...». La ditta O. di Milano ha inviato una bella lettera (oggetto: selezione gratuita per chi vuol fare televisione), accattivante e ricca di promesse, a un marocchino, Nahdi N., che avrebbe una casa - secondo il direttore dell'Ufficio Selezioni, il dottor Maurizio A. - «in via Belfiore 49, Torino». Ma Nahdi è solo un nome scritto col pennarello su una delle innumerevoli cassette delle lettere che, ovviamente, non corrispondono per nulla agli appartamenti.

Chissà come hanno fatto, i cacciatori di dati anagrafici, a individuarlo, Nahdi. Forse è bastato ricopiare i nomi e cognomi, sennò è un mistero. Ai piedi della scale, un folle mucchio di caselle. Drammatico, perché quegli inquilini, in realtà, non esistono. La posta, la più strampalata, viene leggiadramente piazzata su una specie di gradino con la calce scrostata, sollevato e sporco, proprio a fianco delle cassette «vere», le vecchie, le originali. Che sono di legno scuro, con le loro ordinate e piccole targhette di ottone, fissate con viti ne dalla testa a taglio acciaio brunito, con una patina d'altri tempi e semi cancellate da strati geologici di vernice trasparente. Ricordano il passato glorioso di questo palazzo ottocentesco, severo e sobrio, con un decoro che si ostina a sopravvivere nella facciata, nelle finestre alte e strette, nel largo portone e nelle scale luminose.

«Quarant'anni fa - ci racconta Maria Siviero - era casa ambita per molti. Ci abitavano insegnanti, funzionari di prefettura, la media borghesia. Piaceva, perché le strade erano tranquille, la stazione lontana, a un passo dal centro». E adesso? Nessuna risposta. Le altre cassette con lettere sono il tessere di un bizzarro patchwork. Rozze scatole di metallo grigio o nero, rugginose, o di sottile compensato, sfondate e lacere. Su una sono scritti - col pennarello nero o blu - quattordici nomi. Quattordici misteriosi inquilini che in realtà non esistono neppure loro che vivono, o hanno vissuto in uno degli alloggi dell'ultimo piano. Trentacinque famiglie di stranieri, sei di italiani. Domenico Gentile lavora all'università, appartamento al primo piano, e ieri mattina è andato a farsi un giro in bicicletta, adesso se la porta in casa «perché se la lasci nel portone... Che posso dire, spero di andarmene via presto». Perché? «Si guardi intorno, guardi le scale, in che condizioni sono. E lasciamo perdere l'andirivieni notte e giorno, la sporcizia e tutto il resto. Il citofono l'abbiamo messo noi, con i nostri soldi, i piccoli interventi di manutenzione sono a carico di chiunque abbia voglia di farli. E' proprio questo che mi preoccupa. Qui ci giocano, con i tubi del gas, con gli impianti elettrici. Ho paura che prima o poi accada qualcosa di grave, un'esplosione e allora addio».

Via Belfiore 49 è un casaggiato di quattro piani, ciascuno con sei o sette appartamenti. Al quinto, una decina di soffitte, con i ballatoi. Il bagno unico («Uno schifo», dicono tutti), cancelli che proteggono altri cancelli, le sbarre appuntite e le porte con le serrature doppie o triple, le catene e i lucchetti a «passo corto». Le famiglie italiane vivono in un bunker virtuale, esasperate dai ragazzi che si bucano sulle scale, dal viavai di delinquenti e clandestini. Miseria e nobiltà. Come quella Madonnina sul muro del terzo piano, ben in alto (perchè c'era una anche al primo, una , e l'hanno portata via, rubata», spiega una coppia di italiani, con i fiori freschi e una lucina sempre accesa. «Anni fa, scesi in piazza per una fiaccolata di protesta, ma in otto anni non è cambiato niente. Paghiamo l'affitto e le spese condominiali con i bonifici bancari, ma l'acquedotto ci chiude i rubinetti. Le sembra normale?». E il reticolo di fili elettrici che spuntano dai muri? E' normale anche questo?

Gli extracomunitari se ne stanno zitti. Hanno pa Divisi in fasce: poveri e più poveri. Più sei nei guai con i documenti, più stai male e devi pagare di più, anche 250 euro al mese per un rettangolo di pavimento. Al quinto piano, sul ballatoio, c'è un di estrema sintesi di un monolocale. Se capita, si dorme anche lì. Soffitta al quinto piano, puoi fare casa anche in un ripostiglio: dentro ci sono cinque marocchini, sulla parete un unico poster, una spiaggia del Mar Rosso, le palme e la sabbia bianchissima. Lontana come Marte.

Accanto, un vecchio divano abbandonato sul ballatoio del quinto piano: qualcuno usa anche quello. Sotto, le cassette delle lettere, arrugginite e sfondate: raccontano la storia della decadenza del condominio

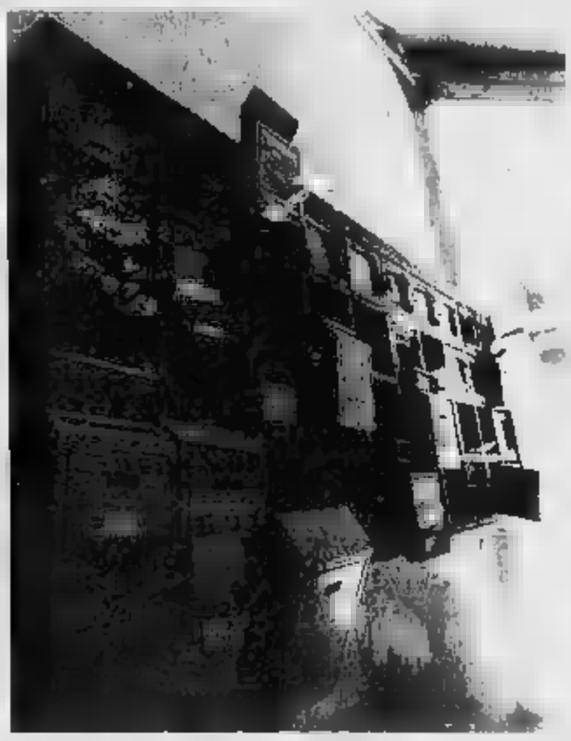

Su una vecchia cassetta delle lettere sono scritti con il pennarello i nomi di quattordici inquilini: nessuno li ha conosciuti

Nel palazzo ottocentesco si vive come in un bunker: ad ogni piano si trovano lucchetti, catene e sbarre per difendersi dai ladri

MED ZANGHIER

LA TESTIMONIANZA

«Io, costretto a vivere in soffitta»

L'egiziano Mohamed Zanghier: «Forse non si tratta di razzismo ma per noi, qualsiasi sia il colore della pelle, è praticamente impossibile trovare un alloggio»

«E bene, non sarà razzismo. Però...». Però accade che se sei uno straniero, di qualsiasi colore sia la tua pelle, trovare una casa in affitto è un'impresa da incubo, qui a Torino. Gli italiani dicono di no, quasi sempre. «Lei è egiziano, marocchino, algerino, tunisino? Niente da fare». Anche quando uno ha in mano il permesso di soggiorno, un lavoro regolare e una famiglia.

Nell'imbuto di 49 c'è pure il signor Mohamed Zanghier, 47 anni, egiziano, titolare da pochi giorni di una pizzeria in via Saluzzo: «Da molti anni sono in Italia, e sono di fatto costretto a restare qui, in questa fetida soffitta». Lo spirito multietnico, intorno a mezzogiorno, lo puoi scoprire dai fumi della cucina. C'è chi, sui ballatoi comuni, cuoce la carne su latte-barbecue. Fumo greve, non si respira più. Cucina marocchina, c'è dubbio. Nubi di fritto, vapori bianchi. Questi da una finestra a cui qualcuno ha fissato un filo per stendere il bucato. Odori speziati, si stanno scatenando con le cipolle. Qui siamo già nei Balcani. Zanghier, di polemiche, non ne vuole sapere. Ma quando è troppo è troppo. «Qui accade di tutto, c'è un movimento infernale di gente, mai vista, mai conosciuta, che va e viene. Chi lo sa, cosa succede veramente». Alzi lo sguardo e da una porta escono dietro l'altro, cinque uomini. Uno, due, tre, quattro, cinque.

Ma chi sono? «Mai visti. Le stavo spiegando proprio questo.. Non stranieri e dobbiamo adattarci a vivere così, in promiscuità che rende tutto più penoso». Anche Cristina, che è romena, giovanissima, dice una cosa simile, osservando i dintorni della sua casa, a fianco del suo compagno, appoggiato alle sbarre che proteggono altre sbarre; dietro, c'è la porta. Vien da pensare alle immagini patinate delle riviste dedicate alle case storiche, «contestualizzate» con i vecchi, maestosi alberi che spuntano dai cortili, le fontane antiche e l'acciottolato lucido di pioggia. Qui c'è tutto. L'albero c'è, ma un ramo sfonda una tettoia di vetroresina, marcia. Nella fontana ci sono siringhe e sul selciato navigano solitari calzini di spugna, bottiglie di birra e altri rifiuti sparsi. «Per noi stranieri poveri, vivere così è normale. Dobbiamo accettare anche questo».

Rassegnati a vivere così? Ma è giusto? Mohamed: «No, non lo è. Io ho sempre lavorato e sempre sarei stato in grado di pagare un affitto buono, diciamo 250 euro al mese. Mi hanno detto che una scala dove ci sono gli stranieri fa calare il prezzo delle case. Per questo non ci vogliono. Così per noi che dal ghetto potremmo anche uscire, abbiamo appunto i mezzi per farlo, di fatto non possiamo. Ed eccomi qui».

In via Belfiore 49, tra grappoli di parabole, corridoi-scarpiere, la musica etnica le puoi sparare a mille watt, il lavatoio per le stoviglie è sul balcone e lì c'è una poltrona con le molle sfondate. Non serviva più, ed è stata «smaltita» nel modo più diretto. Comodità della miseria. A volte si dice. Provate, magari alla Crocetta, a lasciare una vecchia poltrona nel portone e vedrete, vi succederà. Saranno guai. Com'è giusto, del resto. [m. nu.]

figure & fatti BRUNO QUARANTA

Torino e il romanzo del lavoro

Da De Amicis a Oddone Camerana. Dal «Primo maggio» a «L'imitazione di Carl». Il lavoro che, sotto la Mole, è romanzo, «fa» romanzo. Letteratura e fabbrica (in senso lato, il luogo dove si costruisce), intimamente legato. Se è vero, com'è vero, che una volta si chiamava «capolavoro» l'esame manuale di ammissione, la prova che l'apprendista doveva superare per essere assunto. Il «capolavoro» come categoria della perfezione, la felice mania di Faussone, il montatore di gru di Primo Levi che confesserà: «Se mi lamentassi sarei una bestia, volevo lavorare con gusto, e non vergognarmi dei soldi che guadagno; e quello che volevo l'ho avuto».
Dal «Primo maggio», pagine intinte nel socialismo dei professori, all'arte di far correre - è la pubblicità la protagonista della nuova storia di Camerana - la quattroruote in America negli anni Settanta. L'automobile che un tempo nasceva al Lingotto, dove si era recato in visita Piero Gobetti, rimanendo affascinato dai «magli poderosi» che «spaventano con le loro scintille i visitatori letterati», nonché dagli «omini». Hanno tutti un atteggiamento di dominio, una pose. Hanno la dignità del lavoro...».
La città del lavoro (di cui il Lingotto è il simbolo).
La «grande città industriale spianata dalla notte oltre se stessa fino a sparire tra i riflessi del fiume» vista dirigente di Paolo Volponi.
La città «come una rete di minute scaglie opache o luccicanti» nella calviniana «Nuvola di smog». Anni Cinquanta, quando gli operai di Arpino dalle Langhe raggiungevano la Fiat rannicchiati sugli accelerati entrati nella leggenda: cavalli 8, uomini 40. Quando Pavese era appena scomparso. E «Lavorare stanca» non uno slogan luddista, ma la poesia della solitudine o la solitudine della poesia.

gli appuntamenti
GIORNO E NOTTE

Invecchiamento
«L'invecchiamento e le tecniche per affrontarlo». Interviene Giampiero Boveri. Ingresso libero
■ Moncalieri, Associazione Airone, strada Rebaudo 17, ore 21,15

Donato Bosca parla sul tema «Mai dire masche. Il libro che 'cammina' nelle Langhe e dintorni».
■ Centro Studi Piemontesi, via Ottavio Revel 15, domani, ore 18.

Salotto letterario
Luigi Forte commenta e legge Franz Kafka con la regia del Teatro Stabile. Organizzano gli Amici dell'Università. Prenotare.
■ Teatro Carignano, piazza Carignano 6, domani, ore 21,15, tel. 011 660.42.84

e morte
Alessia Ferrarini dell'Università di Venezia parla sul tema «Eros e Thanatos nell'opera filosofica e letteraria di Bataille».
■ Palazzo Venturi, Aula I, via Verdi 25, domani, ore 16-18

Religione
Marina Caffiero, dell'Università La Sapienze di Roma, parla di «Religione e modernità in Italia: secoli: XVII-XIX».
■ Biblioteca Erik Peterson, via di Barolo 3/a, ore 15, tel. 011

Archeologia
Domani, incontro con Giovanni Verardi, dell'Istituto Universitario Orientale di Napoli, sul tema «L'archeologia e l'arte in Afghanistan. Da Alessandro Magno ai regni buddhisti». Appuntadel ciclo «Ricerche Archeologiche in Asia» a cura di Antonio Invernizzi per Il Cesmeo.
■ Sala Conferenze Gam, corso Galileo Ferraris 30, ore 21, tel. 011 54.65.64

ALLA FA DI BAMYAN in Afghanistan

Protocollo Kyoto
Domani seminario su: «L'impegno dell'Italia nel quadro europeo per l'attuazione del protocollo di Kyoto». Conduce Gianni Mattioli, dell'Università La Sapienza di Roma.
■ Centro Studi Sereno Regis, via Garibaldi 13, ore 18

Italiani mondo
Convenzione mondiale della Confederazione degli italiani nel mondo.
■ Teatro Carignano, piazza Carignano 6, ore 17

Università
Proseguono gli incontri di Università a porte aperte, domani, le future matricole possono visitare le sedi, le strutture e i laboratori delle facoltà torinesi. In calendario la Facoltà di Economia e la Scuola Interfacoltà di Scienze Motorie.
■ Rettorato via Verdi 18, ore 10-12,30 e 15-17,30, (st. 67030.30 P.+ renotare.

...re, ...
«Credere, obbedire...» teatro documento a cura dell'Ite Quintino Sella di Torino, con regia di Adriana Castellucci ed Enzo Pesante. Testimonianze di Giorgina Arian Levi e Franco Montagnana, partigiano della Brigata Garibaldi.
■ Centro Sociale Ebraico, via San Pio V 12, domani, ore 20,45

in Oriente
Scuola per l'Alternativa organizza, domani, un incontro «Popoli allo sbaraglio. Medio Oriente, le ragioni della p» discutono Hani Gaber, console dell'Anp a Milano, Gianfranco Bettin, prosinduco Venezia, Mauro Bulgarelli, parlamentare europeo, Ascanio Du Montel, docente di Storia e istituzioni dei paesi islamici all'Università di Torino ed Enzo Bauducco, presidente del Coordinamento Comuni per la Pace. Moderano padre Antonio Rovelli e Angela Lano. Ingresso libero.
■ Teatro Alfamano, Ferrucci 12 (st, ore 21

GLI APPUNTAMENTI

Meditazione Wesak

Si svolge domani, per il 30° anno consecutivo, la grande meditazione Wesak. Migliaia di persone si danno appuntamento in questa ricorrenza per ricevere la Grande Benedizione che una volta l'anno viene impartita a tutti gli esseri viventi. La cerimonia è aperta a tutti e non è vincolata alla sola religione buddista. L'ingresso è gratuito.

■ Palastampa, corso Ferrara, ore 21

Festa al Cottolengo

Per la festa di San Giuseppe Benedetto Cottolengo, alle 10,30, Santa Messa. Dalle 15, intrattenimento per tutti i bambini presentato dalla Compagnia Teatro di Strada di Torino.

■ Pinasca, Piccola Casa della Divina Provvidenza Cottolengo, ore 10,30

NICCOLÒ AMMANITI

Caffè letterari

Domani, incontro con Niccolò Ammaniti che presenta il libro «Sei bambini e un segreto che cambierà la vita di uno di loro», edito da Einaudi. Nel corso dell'incontro, gli attori della Compagnia Sergio Tofano, leggono brani dal volume.

■ Centro Congressi dell'Unione Industriale, via Fanti 17, ore 15, tel. 011 571 82.46

Machiavelli

Domani, Enzo Baldini e Gianfranco Borrelli discutono con gli autori dei libri «Machiavel -Le Prince- ou le nouvel art politique» di Yves Charles Zarka e «Machiavel, la politique e l'histoire» di Thierry Menissier. Ingresso libero.

■ Fondazione Luigi Firpo, via Principe Amedeo 34, ore 15,30, tel. 011 812.90.20

Eleonora Fonseca Pimentel

L'associazione del Libero pensiero Giordano Bruno presenta il libro «La vicenda letteraria e politica di Eleonora de Fonseca Pimentel (eroina della rivoluzione partenopea)». Si discute con l'autrice Elena Urgnani di Milano il professor Marco Brunazzi, modera l'avvocato Bruno Segre

■ Antico Macello, via Matteo Pescatore 7, domani ore 21

Roadhouse

Il cabarettista Arturo Di Tullio porta in scena lo spettacolo «Politicamente scorretto». Ingresso libero, consumazione obbligatoria.

■ Roletto di Pinerolo, Roadhouse, via Torino 23, ore 22,30, tel. 0121 34.29.87

OGGI
Il teatro Juvarra ospita la rassegna «2° Chansonnier/Cantautori a teatro»: Edoardo Cerea, Lucilla Galeazzi, Luca Bonaffini (foto). Alle 20,45 in via Juvarra 15. Si conclude all'Espace, via Mantova 38, la 1ª edizione dell'African Festival, musiche dal vivo dalle 21,30 con i Tropical Sound, gruppo di Capo Verde, e i congolesi Awilo Longomba. Ingresso 15 euro. Jazz al «Black Lemon» nel locale di via Principe Tommaso 11b suonano, a partire dalle 22, Paolo Zerilli&Co. La rock band Soundtrap festeggia al «RimbaClub» (via Pedrotti 37, ore 22,30) la sua nascita.
FUORI CITTA'
Rock con i Mundolibre a «La Sacra Birra» di Sant'Ambrogio (corso Moncenisio 18, ore 22,30); al Pub 4 Assi di None (via Benedetto Croce 38, ore 22) «Crossover Fest» con Magazzini della Comunicazione, Sliver, Java e Procreation in Concerto.
DOMANI
Spettacolo di beneficenza al Colosseo, via Madama Cristina 71; protagonista, dalle 21, la rock band 10HP.

Prosegue al Teatro Juvarra la rassegna «Cantautori a teatro»: sul palcoscenico di via Juvarra 15 si esibiscono Isa, Stefano dell'Armellina, Bobo Rondelli e Claudia Pastorino. Musica Anni 60 alla sala danze Du Parc (corso Regina Margherita 104): protagonisti, dalle 21 Renato dei Profeti e Donatello.

E' all'insegna degli Anni 60 anche il lunedì sera del «Black Lemon» (via Principe Tommaso 11b): alle 22 comincia Stranasocietà. Fuoricittà si segnala la serata rock a «La Sacra Birra» di Sant'Ambrogio (corso Moncenisio 18): a partire dalle 22 si esibiscono il gruppo InsideOut, Francesco Isola, Patrix, Ricky Portera.

SWISH SWISH

L'amore diventa spettacolo anche con menù e gadget

Superate cento repliche è calato ieri sera il sipario sull'allestimento Dosio ma il successo continua sia tavola che su Internet

SILVIA FRANCIA

Scommessa vinta per Torino Spettacoli e la briosa commedia degli amori e di disamori «Swish swish», che ha chiuso in bellezza il suo lunghissimo giro di repliche, spegnendo la centesima candelina. La replica numero 100 del fortunato allestimento è stata festeggiata pochi giorni prima dell'happy-end di sala. Bel record per un testo nuovo, firmato da un'autrice sconosciuta ai più come Vera Matthews (un nome de plume?), che, nell'allestimento di Andrea Dosio ha richiamato, da novembre a ieri, ben 45 mila spettatori, contagiati da una propria «swishmania».

«Swish swish», per molti fans non è solo uno spettacolo che declina il tema dell'amore come lo vive e lo sente la generazione dei trentenni di oggi e che si conclude coinvolgendo il pubblico in un talk-show, ma è diventato una moda, un piccolo mondo a parte che travalica i confini ristretti del palcoscenico, la finzione teatrale, per diventare realtà. Realtà pur sempre ispirata alla fiction, ma materializzata in oggetti, cibi, e-mail, gadget e accessori. Nel tempo, infatti, e nel nome dell'amore dolce-amaro, ma soprattutto incasinato che trionfa in «Swish», sono nati magliette e cappellucci, libricini e adesivi: tutti, di rigore, con il cuore inserito in un rombo nero, che è il logo dello spettacolo. «La quadratura del cuore», questo il messaggio, che indica una forse impossibile razionalizzazione dei sentimenti.

Visto il successo dell'oggettistica, il team di Torino Spettacoli ha «brevettato» pure una cena Swish, da consumarsi, preferibilmente in due, nel Fusion Café annesso al teatro Gioiello, ma pure un indirizzo Internet (info@swishswish.com), a cui si possono inviare e-mail con riflessioni, pensieri, suggerimenti, commenti, domande sulla commedia o sui temi ad essa legati. La formula, dello spettacolo a tenuta e, magari, condito con trovate e gadget di contorno, non è, d'altronde nuova per lo stabile privato Torino Spettacoli che, sempre al Gioiello, lo scorso anno, aveva programmato per diversi mesi consecutivi il fortunato «Forbici follia» (oltre 50 mila spettatori), thriller comico ambientato in una salone da parrucchiere. E se, in quell'occasione, nel foyer c'erano acconciatori che piazzavano fermagli e treccine nelle chiome delle spettatrici, il tè all'inglese con biscottini e il portachiavi a forma di fetta di formaggio trovate d'accompagnamento a «Trappola per topi», il giallo di Agatha Christie rimasto in cartellone a lungo, nella sala di via Colombo.

«Questa formula dello spettacolo a tenuta, che resta in cartellone sinché il pubblico lo richiede per Torino rappresenta una novità molto ben accolta dal pubblico» dicono al Gioiello. Dove, visto l'esito, stanno già pensando a un nuovo spettacolo «a lunga conservazione». E se il prossimo titolo, per ora è top secret, c'è almeno una promessa, che rallegrerà gli orfani di «Swish swish»: «Questa commedia spumeggiante, che tanto è piaciuta ai torinesi, prima o poi, tornerà in cartellone». Con tanto di cena, t-shirt, berretti e siti targati «swish».

SWISH SWISH torniera in cartellone

CONCERTI

Marito e moglie cantano Mozart e Bernstein

LEONARDO OSELLA

Una libera al canto, tra e domani. Nel pomeriggio di è annunciato il concerto «Sentimenti contrastanti», promosso dal Club Lirico Amici Renato Bruson. L'inizio alle 17 presso l'Educatorio Provvidenza Trento 13. Protagonisti due cantanti - marito e moglie - il soprano Angela Venturino e il Francesco Paolo Panni. Con Lydia Bevilacqua al pianoforte, il pubblico ascolterà due arie da camera celebri come «Mattinata» di Leoncavallo e «Il bacio» di Arditi; poi, brani dal musical «West Side Story» di Leonard Bernstein. Infine, l'opera lirica: Donizetti («La figlia del reggimento»), Mozart («Don Giovanni»), Puccini («Suor Angelica»), Cilea («L'Arlesiana») e Gomes («Il Guarany»).

Una serata analoga e programma domani alle 21 nel Salone della Casa d'Aste Art & Robert (via Principe Amedeo 20), a cura dell'Associazione Orpheus. Di scena due giovani artisti: il bass-baritono Luca Banfo e il mezzosoprano Sabrina Pecchenino, con Michela Varda al accompagnarle al pianoforte. Arie e romanze «Simon Boccanegra», «Macbeth», «Ernani», «Don Carlo», «Il trovatore» Verdi, «Così fan tutte» di Mozart, «Norma» di Bellini, «Barbiere di Siviglia» di Rossini.

DAI CREATORI DE "LA MUMMIA"

campus Il magazine degli studenti
ELISEO - IDEAL CITYPLEX - CINEPLEX MASSAUA - PATHÉ MULTIPLEX

REPOSI
«Divertente, intelligente, girato con maestria.» (M. Porro - Corriere della Sera)
«Anticonformista, divertente.» (L. Tornabuoni - La Stampa)

ADUA ROMANO

DORIA - PATHÉ MULTIPLEX
"Il film di Cristina Comencini, necessario e prezioso" Repubblica
Corriere della Sera
TUTTI I COLORI DELL'AMORE: DALLA TENEREZZA AL

«LA SCENEGGIATURA DI PANIC ROOM FIRMATA DAVID KOEPP... HA ISPIRATO A DAVID FINCHER, IL TALENTUOSO REGISTA DI "SEVEN", NEL SUO GENERE PERFETTO» (LA STAMPA)
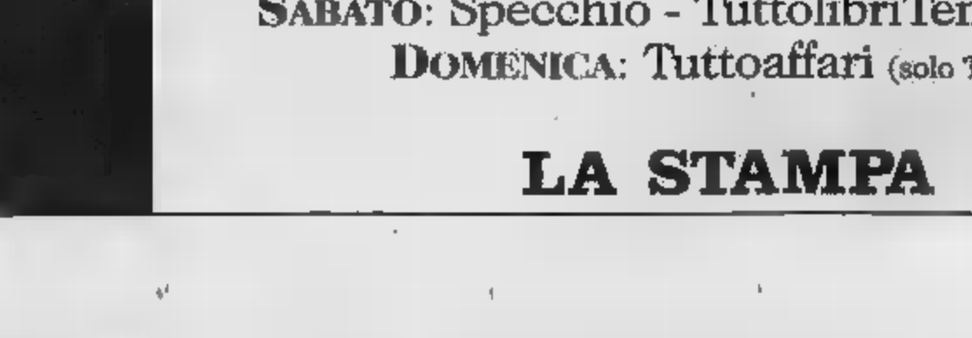

- AMBROSIO - ARLECCHINO - IDEAL - MASSAUA
PATHÉ MULTIPLEX

Per la pubblicità su:
LA STAMPA
PK publikompass
Corso Massimo d'Azeglio,
10126 TORINO
Tel. 011.666.52.11
Fax 011.666.53.00

I SUPPLEMENTI DE LA STAMPA:
L'INFORMAZIONE
OLTRE IL QUOTIDIANO

MERCOLEDÌ: TuttoScienze e Tecnologia
VENERDÌ: TorinoSette (solo Torino)
SABATO: Specchio - TuttolibriTempoLibero
DOMENICA: Tuttoaffari (solo Torino)
LA STAMPA

RICORDO DELLA STRAGE DEL 1° AGOSTO 1944

Quel viaggio dei rom per Auschwitz

Maurizio Orlandi dirige un documentario sulla morte di 4000 nomadi nel lager Primo ciak al campo di strada dell'Arrivore

ROBERTO FAVARELLO

La notte del 1° agosto del 1944 circa 4000 tra rom e sinti furono uccisi nello Zigeunerlager ad Auschwitz. Di quella strage si è persa la memoria. Il suo recupero s'inizia dal campo nomadi di strada dell'Arrivore, dal quale parte oggi il viaggio che diventerà un documentario diretto da Maurizio Orlandi e con Angelo Santovito come direttore della fotografia. Orlandi è professore di storia al liceo Giusti e ha vinto Spazio Torino all'ultimo Torino Film Festival grazie a «Quei ragazzi del Borgo del Fumo», racconto sui partigiani di Vanchiglia e Vanchiglietta. Ora si dedica allo sterminio degli zingari per mano nazista.

Protagonisti del documentario che si intitola «Romani Ratt» (La notte dei rom) sono Monika Bulay, fotografa di Varsavia sceneggiatrice di Orlandi, Spijatim, musicista rom di Bergamo e Eligio Benci dell'ufficio nomadi del Comune di Torino. «Come tutte le minoranze anche quelle dei rom tende a scomparire - spiega Eligio, croato di origine che dal 1985 coordina il campo dell'Arrivore con Patrizia Garnero -. Gli zingari non hanno visibilità, non hanno storia scritta e la loro memoria va perdendosi. . Con questo lavoro cerchiamo recuperare parte della memoria storica».

Le riprese sono cominciate nel campo ieri all'alba e oggi ci sarà una festa ben augurante durante la quale il campo dell'Arrivore aprirà le porte ai cittadini. Dalle 17, alla presenza di Eleonora Artesio, presidentessa della VI Circoscrizione e dei funzionari di Comune e Regione che hanno contribuito alla realizzazione del documentario, i bambini offriranno uno spettacolo e un gruppo di musicisti rom di Bergamo si esibirà suonando musica tradizionale.

Domani la troupe parte per Auschwitz - Birkenau. Il viaggio durerà sei giorni e si chiuderà lunedì 6 maggio a Bergamo. Martedì 7 il documentario verrà presentato a Torino in VI circoscrizione, dopodiché Maurizio Orlandi si occuperà della post produzione. Al progetto partecipa anche l'archivio audiovisivo sulla Shoa di Los Angeles, di Steven Spielberg. «Romani Rat» è destinato al circuito dei festival e due gruppi televisivi ne stanno trattando l'acquisto. «Verrà proiettato in occasione dell'iniziativa del Comune di Torino "Identità e differenza" - aggiunge Orlandi - e vogliamo che sia portato nelle scuole e soprattutto in quelle frequentate dai bambini rom che vivono nei campi di Torino».

Uno dei primi ciak ha visto protagonisti Eligio che annuncia il suo viaggio e un gruppo di donne e bambini. Tra loro c'è Renzija, la rappresentante della comunità nomade di Torino: «Io ho avuto una zia che durante la seconda guerra mondiale è scomparsa con tutta la famiglia - racconta - ma non sappiamo molto di quello che accadde. Siamo un popolo analfabeta e non sappiamo scrivere la nostra storia, ma sappiamo raccontarla e discuterne. Abbiamo anche paura di parlare perché nessuno interessa degli zingari. Non si occupa dei morti ma neanche dei vivi. Meno male che qualcuno ha deciso di raccontare questa storia». Quindi si appella ad Eligio: «Noi non conosciamo i nomi di quelli che sono stati uccisi e non sappiamo dove sono le loro case. Vi prego tornate a questo campo con delle informazioni. Almeno i nomi».

ALLA DEPORTAZIONE DEG... ...M DI MAURIZIO

Il filmato si intitola «La notte dei rom» e sarà presentato a Identità e differenza «Servirà a recuperare la memoria storica» Oggi festa augurale aperta al pubblico

La richiesta è accorata, ma ancora più forte affiora nelle parole dei testimoni della memoria della guerra in Bosnia. Il ricordo della persecuzione nazista è quasi assente. Mesud Mjukic, bosniaco vicepresidente degli zingari lavoratori di Torino, racconta che il padre fu deportato e che sopravvisse, ma quando gli si parla di sterminio subito pensa a Banja Luka: "Era una bella città e ci vivevano quaranta famiglie zingare musulmane. Ora non c'è più nessuno. Non hanno più la loro casa e chi è sopravvissuto è sparpagliato per tutta Europa".

Il campo di strada dell'Arrivore è uno dei più poveri di Torino, un agglomerato di baracche dietro a Botticelli e il Comune ha assicurato ai suoi abitanti una nuova sistemazione in via Germagnano. Il trasferimento è previsto per l'anno prossimo, ma Eligio Bonci frena: "Sono troppi anni che se ne parla e nulla è ancora cambiato. Prima di festeggiare aspettiamo ancora".

ANDAR PER MOSTRE

Stampe
Gian Alvise Salamon propone una rassegna di stampe realizzate il 1950 e il 1980 da artisti internazionali per la rivista «XX siècle» diretta da Gualtiero di San Lazzaro.
Sono esposti fogli di grafica come «La poésie de l'espace» di Alexander Calder e «Collage» di Joan Miró, «Quatre thèmes» di Marc Chagall e «Cavalier» di Marino Marini e «Autoportrait» di Robert Indiana. Sino al ma...
■ Galleria L'Arte Moderna, via San Quintino 4, orario: 10,30-12,30/15-19,30, tel.

...io Piazzai
Sino al 3 maggio è aperta la mostra «see/feel» dell'artista ligure Fabio Piazzai, che presenta gli aspetti di una ricerca legata allo «studio del concetto astratto-materico della forma».
■ Centro d'arte Velan, Modena 52, orario: 16-19, tel. 011 280406

Doriano Scazzosi
Formatosi all'Accademia Brera a Milano, il pittore Doriano Scazzosi espone dipinti nei quali è nota la abilità nel fissare sulla tela un mazzo peonie bianche e un cartoccio di uova, un angelo e un bambino con il desiderio di volare. Sino al 4 maggio.
■ Galleria Davico, galleria Subalpina 30, : 10-12,30/16-19,30, . 011 5629152

Angiolo Volpe
Ritorna a Torino l'opera del paesaggista Angiolo Volpe. Per questo nuovo incontro con i collezionisti presenta opere con immagini della Liguria, Toscana e dell'Isola d'Elba. Sino al 31 maggio.
■ Centro La Tesoriera, corso Francia 268, orario: 9,30-12,30/15,30-19,30, tel. 011 7792147

Giacomo Soffiantino
Ultimo giorno per visitare la bella mostra di Giacomo Soffiantino, promossa dalla Regione Piemonte e corredata dal catalogo della Giulio Bolaffi Editore. Dipinti e incisioni testimoniano 45 anni di ricerca di questo artista torinese più volte invitato alla Biennale di Venezia.
■ Sala Bolaffi, via Cavour 17, orario: domenica 10,30-19, tel. 011 5576300

CHAPLIN - [illegible] - FIAMMA - PATHÉ MULTIPLEX
GRANDE MICHAEL DOUGLAS IN UN THRILLER [illegible] NON [illegible] DIMENTICARE.
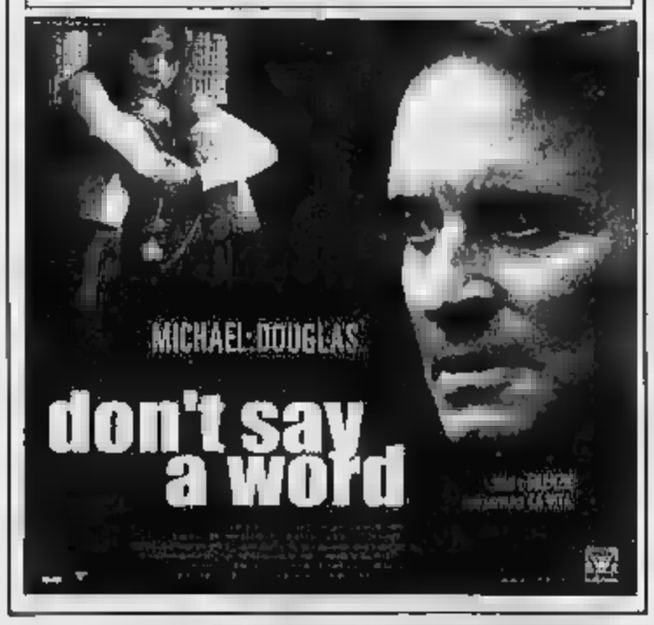

ADUA - MASSIMO PATHÉ MULTIPLEX
IN CONCORSO FESTIVAL DI CANNES

[illegible] - CINEPLEX MASSAUA
PATHÉ [illegible]
CLAUDIO BISIO • LEO GULLOTTA • PINO INSEGNO
[illegible] EROI PIÙ SCIANGHERATI MAI VISTI!

L'ERA GLACIALE
DIVERTIMENTO DA BRIVIDO!
www.20thfox.it Blue Sky

Le Ricerche di Personale de
LA STAMPA
le puoi trovare anche su internet
Consulta il sito
www.lastampa.it

DA MARTEDÌ AL CINEMA
Rai Cinema e Marco Valsania presentano
un film di Alessandro D'Alatri
Casomai
Stefania Rocca Fabio Volo

www.casomai.it 01

MACARIO in

Come scopersi l'America
DUE POVERI DIAVOLI, L'INGENUO E IL GABBAMONDO, VANNO ALLA SCOPERTA DELL'AMERICA DEL SUD PER POI SCOPRIRE, DOPO MILLE AVVENTURE, CHE STAVANO MEGLIO IN ITALIA.

OGNI 15 GIORNI IN EDICOLA CON LA STAMPA A SOLI 5,10 EURO più 0,90 euro per l'acquisto del quotidiano
DAL 2 MAGGIO IN EDICOLA IL TERZO FILM
LA STAMPA

CAMPIONATO NAZIONALE DILETTANTI: I TORINESI E IL SAVONA SONO PARI IN TUTTO, DAI PUNTI (70) ALLE VITTORIE (22). OGGI CONTINUA L'APPASSIONANTE VOLATA

L'Ivrea si sente forte con i gol di Bergantin

Dice Jacolino: «Avevamo bisogno di ritrovare il nostro attaccante»
Contro la Castellettese ci sarà fin dall'inizio anche l'altra punta Piro
Più difficile il compito degli avversari liguri che ospitano il Verbania

Paolo Accossato

Lassù a quota 70, dove solo Ivrea e Savona osano volare, si [illegible]e oggi (inizio ore 16) l'ennesima sfida ad alta tensione per il predominio del girone nel campionato nazionale dilettanti. Torinesi e liguri sono appaiati in tutto: vittorie (22), pareggi (4), sconfitte (5). Per L'Ivrea qualche gol fatto in più (63 a 61), per il Sa[illegible] qualche rete subita in meno (20 a 22). Insomma, volata d'altri tempi, da far invidia alla serie A, anche se nel Cnd manca il terzo incomodo, visto che il Canavese veleggia lontano, a ben otto punti dalla vetta.

La terzultima giornata di un torneo che ha eletto da tempo gli undici di Jacolino e Tufano indiscussi protagonisti, propone un doppio impegno casalingo per le duellanti: l'Ivrea al Pistoni attende la Castellettese mentre il Savona ospita il Verbania, capace all'andata nell'impresa di battere i bianconeri.

Sulla carta le due sfide non appaiono proibitive: la Castellettese ha 32 punti e, dopo un inizio di campionato nettamente difficoltoso, nelle ultime setti[illegible] ha inserito il turbo portandosi fuori dalla zona pericolosa. Ad oggi è tranquillamente salva e, considerando che domenica prossima ospiterà il già retrocesso Moncalieri, potrebbe attende[illegible] ancora sette giorni per conquistare i definitivi punti salvezza. Ma l'Ivrea non si deve fidare: nell'ultima di campiona[illegible] la Castellettese farà visita al Savona e, c'è da giurarci, farà di tutto per arrivare già salva all'appuntamento decisivo.

Il Verbania, avversario del Savona, arriva invece da una settimana decisamente travagliata: fino [illegible] mercoledì i giocatori non si [illegible] allenati per un problema [illegible] rimborsi spese non percepiti e pertanto Saresini e compagni potrebbero arrivare [illegible] propriamente concentrati all'impegno in terra ligure. Sta di fatto che il Verbania staziona in classifica a quota 30, a soli due punti dalla zona salvezza, e forse rappresenta l'ostacolo più duro per l'undici di Tufano. Né il Borgosesia, presumibilmente salvo domenica prossima, né la Castellettese sembrano infatti offrire validi motivi di speranza all'Ivrea che domenica scorsa ha ritrovato morale e spirito combattivo.

Dice il tecnico degli eporediesi, Salvatore Jacolino: «La vittoria in trasferta a Borgosesia ci ha dato grande fiducia dopo [illegible] brutto ko casalingo con [illegible] Savona. In settimana ho visto i ragazzi allenarsi bene e [illegible] grande grinta: si percepisce nell'aria la volontà di non mollare, conquistare i nove punti indispensabili per chiudere in testa il girone e, nel peggiore dei casi, affrontare lo spareggio. Se poi il Verbania facesse un mezzo sgambetto al Savona, noi [illegible] biamo essere pronti ad approfittarne».

Diventa fondamentale, quindi, un match solo apparente[illegible] facil[illegible] la Castellettese. «Vogliamo i tre punti - conferma Jacolino - come nessun altro. In molte occasioni tra le mura amiche siamo partiti subito forte per gestire la partita: occorrerà fare in questo modo anche stavolta. Per fortu[illegible] Bergantin, dopo una lunga astinenza, ha ricominciato a segnare: per noi ritrovare i gol delle punte è molto importante».

Nella Castellettese mancheranno gli squalificati Larivera e Pingitore, capocannoniere della squadra con nove gol, mentre nell'Ivrea non ci saranno Capecchi appiedato [illegible] giudice [illegible] Mu[illegible] che soffre [illegible] una distorsione alla caviglia. Probabile l'impegno a centrocampo di Spanò e Cuc mentre in attacco Piro dovrebbe partire nuovamente titolare [illegible] Pierobon subentrare dalla panchina in caso di necessità.

AL TESTONA C'E' MONCALIERI-BORGOSESIA

Il Canavese a Borgomanero

[illegible] Il programma del Campionato Nazionale Dilettanti non propone soltanto [illegible] sfida di [illegible] [illegible] l'Ivrea e il Savona. Pur [illegible] essendo previsti i play-off, da qualche settimana Canavese e Borgomanero si sfidano a distanza per il platonico ruolo [illegible] terza forza del campionato. La sconfitta di domenica scorsa del Canavese in casa con l'Imperia ha [illegible]sso la lotta ed oggi il Borgomanero attende proprio l'undici di Frara. I torinesi sono davanti di tre punti (62 a 59) e vorrebbero [illegible] la terza piazza che è stata loro per tutto il campionato. Michele Pisasale è alla ricerca del gol numero 12 di questo torneo.
Per il Moncalieri già retrocesso la giornata propone invece un impegno casalingo (campo Testona) con il Borgosesia. All'andata gli azzurri conquistarono in trasferta uno dei tre successi [illegible] quest'anno e Cavaliere e compagni intendono terminare con onore questo campionato. Gran parte delle possibilità offensive del Moncalieri sono legate alla presenza in campo, anco[illegible] in dubbio, dell'attaccante titolare Santoro, da due turni assente per infortunio. [p. acc.]

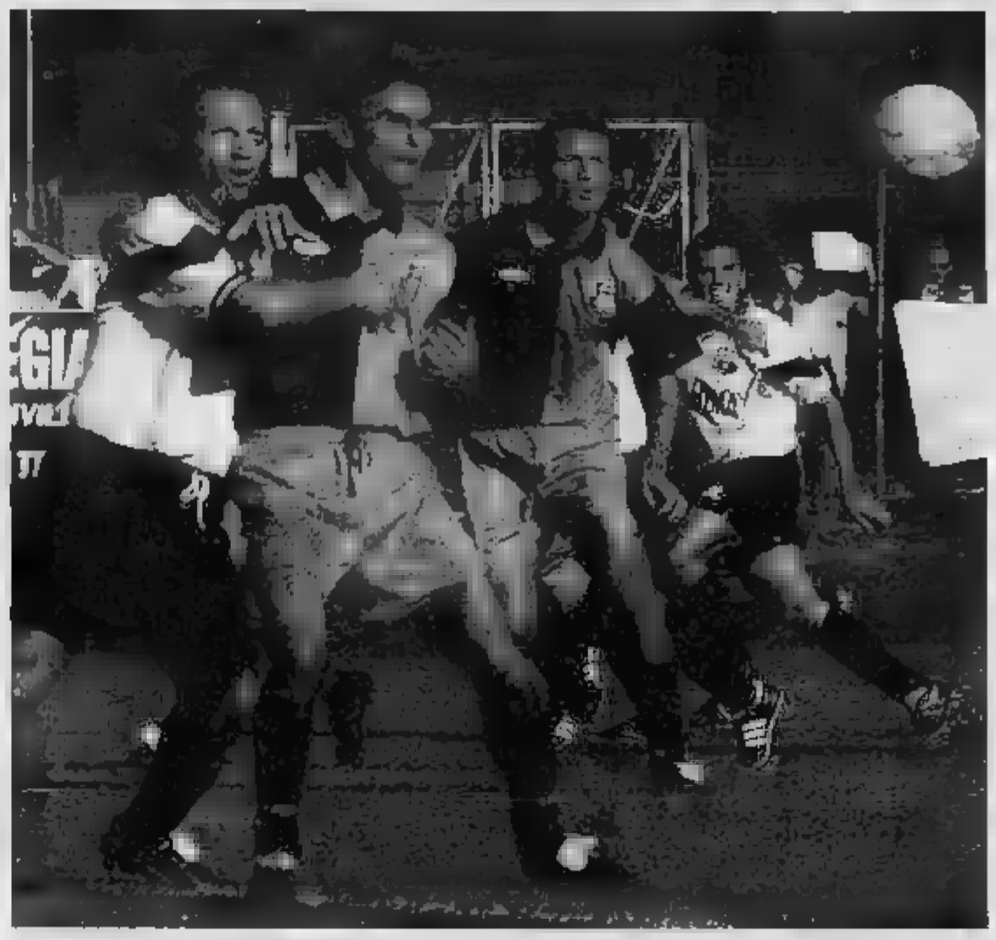
L'attaccante dell'Ivrea, Bergantin, nel cuore della difesa canavesana durante uno dei derby di questa stagione

Il tecnico degli arancioni: «Dobbiamo essere pronti ad approfittare di eventuali favori altrui»

«Vogliamo conquistare i nove punti per chiudere in testa e, nel peggiore dei casi, sarà spareggio»

Lucento-Favria

E l'Orbassano ospita l'Ovada

Nel campionato di Eccellenza si gioca oggi (ore 16) la 14ª giornata di ritorno mentre in Promozi[illegible] si disputa la 12ª di ritorno. In Eccellenza si sono già decisi i gironi A e B [illegible] le vittorie [illegible] Cossatese [illegible] Pinerolo mentre è ancora da definire la seconda piazza nel gruppo [illegible] che garantisce l'accesso allo spareggio. L'Orbassano Venaria, oggi secondo, ospitando l'Ovada cerca di rintuzzare l'attacco di Fossanese e Libarna, impegnate nello scontro diretto. Nel campionato [illegible] Promozione spicca nel girone [illegible] la sfida di testa Lucento-Favria con i padroni di casa che dovranno fare a meno per quattro giornate del loro bomber Daddi, fermato dal giudice sportivo. Ecco il programma casalingo delle formazioni torinesi.
Eccellenza. *Girone A:* Lascaris-Settimo (via Claviere); Cirievauda-Sunese (via Ceretti, Vauda Canavese); Pro Settimo-Castella[illegible] (via Cascina Nuova); Rivarolese-Gravellona (strada Vecchia Vesignano). *Girone B:* Giaveno Coazze-Bra (via Taravellera); Nizza Millefonti-Cherasche[illegible] (strada Castello Miraflori); Orbassano Venaria-Ovada (via Marconi); Pinerolo-Acqui (via Piazza d'Armi).
Promozione. *Girone B:* Borgaro-Alpignano (via Santa Cristina); Caselette-Charvensod (piazza Che Guevara, Collegno); Duebivalsusa-Issogne (via dei Gravè, Borgone di Susa); Filadelfia-Pozzomaina (campo Ruffini); Lucento-Favria (corso Lombardia); Mathi-S.Christophe (via Selva); Oltrepò-Aosta (parco Einaudi); Quincinetto-Eureka (via Ger). *Girone C:* Airaschese-Chisola (via Stazione); Carmagnola-Gla[illegible]scar Trofarello (corso Roma); Don Bosco Nichelino-Villafranca (viale Kennedy). *Girone D:* La Chivasso-San Carlo (via del Gerbido).

CALCIO FEMMINILE. IL PRESIDENTE BERSANO PROMETTE IL SALTO DI QUALITA'

Segna la Costanzo E il Torino si salva

Con una giornata di anticipo rispetto alla fine del campionato di serie A, il Torino di calcio femminile ha conquistato la sal[illegible]. Meritatamente, viene da dire: anche in questa stagione, infatti, la società presieduta da Cosimo Bersano ha dovuto superare mille difficoltà, a partire dai tanti infortuni che l'hanno bersagliata (Giraglia[illegible] e Miniati out per gran parte della stagione) per continuare con i problemi che hanno impedito all'allenatore Sergio Di Lej di portare [illegible] tor[illegible] [illegible] stagione a causa di alcuni problemi personali. Un paio di settimane fa era arrivata anche la penalizzazione di tre punti in classifica [illegible] [illegible] di alcune irregolarità relative al match giocato contro l'Oristano.

Ieri, in [illegible] contro [illegible] Tavagnacco, il Torino ha avuto la meglio 1-0 grazie a una girata al volo di Isabella Costanzo a metà del primo tempo. Tre punti che consentono alle granata di portare a 7 quelli di vantaggio rispetto al penultimo posto, che significa retrocessione, attualmente occupato dal Gravina.

E il prossimo anno? «La serie A la faremo sicuramente - dichiara Bersano -. Si tratta di resistere ancora una stagione. Poi, potremo utilizzare il nuovo impianto che sorgerà a Venaria: capienza di tremila posti, altri due campi da calcio e due da calcetto. Nascerà una scuola calcio e allora il salto di qualità sarà possibile».

Intanto, a salvezza ottenuta con la prima squadra, l'obiettivo diventa adesso andare [illegible] più avanti possibile con la formazione Allieve (ragazze nate nel 1986-87), che [illegible] giocheranno la semifinale per il titolo contro [illegible] Genoa nelle prime due domeniche di maggio. [d. let.]

Isabella Costanzo, bomber del Torino

PALLANUOTO: TORINESI SEMPRE A ZERO

L'Osra cade [illegible] Bergamo al termine di una [illegible] nervosa

Era la partita (quasi) decisiva per la salvezza [illegible] Osra e Bergamo lo sapevano bene. E' stata [illegible] «guerra» non di soli nervi, condizionato da un arbitraggio non all'altezza del compito assegnatogli. Ha vinto Bergamo di un punto (11-10) lasciando a zero punti [illegible] esausti anche psicologicamente gli ospiti torinesi che ovviamente sono sempre più soli al fondo della classifica (i bergamaschi salgono a quota 9). C'è un intero girone di ritorno da disputare per rimediare ma è l'amarezza a fine partita [illegible] prevalere sui ragazzi di Gambuzzi.

Praticamente perfetti nel primo tempo con Burburan goleador e rifinitore impeccabile (1-3), i biancoblù hanno subito il ritorno [illegible] locali [illegible] un'eccessiva durezza delle decisioni arbitrali dal secondo tempo (3-2). Ancora avanti alla fine della [illegible] frazione, l'Osra ha piegato le gambe a metà dell'ultimo tempo quando si è ritrovato senza i marcatori sul centro boa (Monte [illegible] Zambruno espulsi per tre falli) eppoi anche [illegible] l'ungherese Konrad espulso per proteste. Un gol di Mercandelli a un minuto dalla sirena ha chiuso l'incontro definitivamente (3-1 [illegible] parziale). Fra i torinesi buona prestazione di Simone Aversa e Tiano, fra i bergamaschi ottima prova del giovane jugoslavo Jovanovic.
Superiorità numeriche: 6/14, 5/10. Marcatori dell'Osra Burburan 4, Aversa e Piano 2, Rusiello e Marchetti Claudio 1. [s. gar.]

IPPICA: CORSE [illegible] TROTTO A VINOVO

Bart e [illegible] si scoprono [illegible] per fermare l'ospite Belarus Gv

La domenica ippica propone un pomeriggio all'ippodromo di Vinovo in compagnia dei trottatori. Nove le corse in programma [illegible] prova di [illegible] riservata [illegible] cavalli [illegible] quattro anni. C'è un favorito netto ed è l'ospite Belarus Gv, reduce dalla pista piccola di Bologna, che parte con il miglior numero nella griglia di avvio. Proveranno a rendergli la vita difficile Bart Donlisa [illegible] Bath [illegible] Casei. Il sottoclou è [illegible] riservato ai tre [illegible] ed [illegible] posto proprio in apertura del convegno: Cuveé Bar è [illegible] cavallo [illegible] battere [illegible] dovrà vedersela con il progredito Cross Fire Fior e Castar Lb, ma non sono tagliati fuori per la [illegible] nemmeno Cimina di Casei [illegible] Coventry Guasimo. Interessante è anche la prova di categoria D-F [illegible] nove cavalli distribuiti su due nastri: sette ai 2060 metri, due ai [illegible] metri. Naturalmente le migliori referenze riguardano i due penalizzati Alcade Gams e Avuto, anche [illegible] il primo [illegible] [illegible] lunatico e spesso incline all'errore. Fra i cavalli del primo nastro, il migliore sembra invece A Wise Bol, senza trascurare le chance di Upsalin Fa. [a. con.]
Questi i nostri favoriti (inizio delle corse alle ore 15, ingresso gratuito): I. Cuveé Bar, Cross Fire, Castar Lb. II. Van Cleef, Spinone, Vinggio Lunare. III. Belarus Gv, Bart Donlisa, Bath di Casei. IV. Baviera, Briatreo, Ballerino. V. Billo Bi, Baht, Bussin Park. VI. Cineraria, Charter del Pino, Ciclone. VII. Alcade Gams, Avuto, A Wise Bol. VIII. Arlesienne, Vortice Max, Zagata. IX. Aston Donlisa, Amor Caro, Austro.

[illegible] **CALCIO A CINQUE.** Colpaccio del Bubalo a Follonica nell'andata dei playout [illegible] [illegible] B di calcio a cinque. La squadra allenata da Virardi ha infatti vinto 5-4 (gol di Pipoli, Sarro, Sichera e doppietta di Pomal ipotecando [illegible] la salvezza. Il ritorno a Mappano sabato prossimo. In A1 il già retrocesso Torino è stato sconfitto 7-0 dallo Stabiamalfi.

[illegible] **BASEBALL.** Nella prima delle due partite valide per la quarta giornata della [illegible] A2, i Grizzlies To '48 hanno battuto 13-3 l'Ares Milano (manifesta superiorità al 7° inning).

[illegible] **CICLISMO.** Si disputa oggi [illegible] 23ª edizione della Torino-Cantavenna per Allievi, organizzata dal Madonna [illegible] Campagna-Gios (km. 60, partenza ore [illegible] da Via Ala [illegible] Stura 84). In regione, gare per Juniores da Limone a Fossano (km. 94, via alle 14,30), Esordienti [illegible] Paesana (doppia gara, km. 25, prima partenza alle 14) e un'altra prova per Allievi [illegible] Basaluzzo (km. 63, via alle 14,45).

[illegible] **PALLANUOTO.** La Libertas Bernini, penultima in A2, gioca oggi a Varese contro l'Olona.

[illegible] [illegible] La Nolcom Torino ha vinto il titolo regionale junio[illegible] femminile battendo in finale il Collegno per 80-65. Miglior marcatrice, Daniela Scrignar (28).

[illegible] [illegible] **KO.** La formazione juniores dell'Auxilium Torino ha perso in casa 70-80 contro Milano nella fase interzonale del campionato di categoria. Per i torinesi, migliori realizzatori Nordi 18, Tonin 12, De Masi 12. In classifica, Torino occupa il quarto posto in compagnia [illegible] Cantù, [illegible] in corsa per [illegible] terzo che qualifica alle finali nazionali.

[illegible] **SHORT TRACK.** [illegible] ventiseienne torinese Fabio Carta, bronzo mondiale individuale, ha firmato ieri [illegible] nuovo contratto con il Circolo Pattinatori di Piné (Trento).

[illegible] **GINNASTICA ARTISTICA.** Ottimo risultati agli Europei juniores a Patrasso, in Grecia, del diciassettenne torinese Luca Forte (Reale Ginnastica), quinto nella classifica individuale generale, primo degli italiani, e oggi [illegible] finale negli attrezzi singoli insieme al compagno di club Mario Volta.

Una centro in continuo fermento. Il Primo maggio festa per la nuova piazza

Scopri Leinì, la porta del Canavese

Agricoltura e industrie per puntare sullo sviluppo

LEINÌ

«Scopri Leinì» ha lo scopo di focaliz- [redacted] le realtà territoriali, gli [redacted] per nuove iniziative ed evidenziare quali siano i desideri di un paese che si vuole strutturare in uscendo dalla casualità con una proposta che valorizzi ogni suo settore. «L'agricoltura, che fin dai tempi più remoti era l'unica fonte di vita degli abitanti di Leinì, nel tempo, ed in modo partico- [redacted] [redacted] questi [redacted] [redacted] vivendo un'evoluzione significativa - spiega l'assessore all'agricoltura Mario Garino -. In prima linea [redacted] nuove generazioni di giovani imprenditori agricoli che con le radici ed esperienze delle loro famiglie, indirizzano il loro futuro nella valorizzazione delle loro proprietà cogliendo l'importanza della specializzazione su prodotti genuini e di alta qualità».

A Leinì ci sono aziende agricole [redacted] prestigio e in crescita che hanno realizzato forti investimenti per migliorare la produzione del latte [redacted] si sono distinte in tali progetti. E' importante sottolineare che una delle più importanti [redacted] ende casearie, ha sede e stabilimento in Leinì. Altre aziende agricole si sono specializzate nella produzione della carne con l'intento evidente di ottenere il marchio di origine controllata per il loro prodotto. Sono inoltre presenti nel territorio di Leinì, [redacted] grande [redacted] di produttori ortofrutticoli e vivaisti, [redacted] moderne serre. [redacted] questo settore [redacted] sarà sicuramente nei prossimi [redacted] i un grande sviluppo, in particolar modo se si arriv[redacted] a dei costi dell'energia termica relati- [redacted] mente bassi. Una prospettiva in tal senso viene offerta dalle attuali e future iniziative della Provana Calore Spa [redacted] partecipazione comunale [redacted] sta già producendo [redacted] riscaldando oltre 1.500 abitanti con il teleriscaldamento che copre 2 km. di tubazioni sotterranee. Con grande determinazione si fa spazio un settore già [redacted] forte crescita: l'agriturismo. «Sempre di più nel nostro territorio - dice l'assessore all'Ambiente Maurizio Di Gioia -, nell'area incontaminata e collinare delle Vaude, possiamo notare gruppi di persone passeggiare a piedi, in bicicletta o a cavallo, a godersi una prospettiva diversa del vivere il tempo libero, per poi fermarsi a pranzo in [redacted] del tutto naturale e sana». [redacted] dista soli 3 km. dall'aeroporto Sandro Pertini di Caselle. L'aeroporto è una fonte di ricchezza, gravita sul territorio comunale ed è oggi mal utilizzato rispetto al suo potenziale. Si pensi solo che i prodotti della terra e industriali, in sette ore possono essere nel mercato newyorkese, così come in mano di due ore [redacted] Parigi, Londra, Atene, Francoforte, Stoccolma. Attualmente non è com- [redacted] dagli imprenditori e da chi ha determinato le strategie politiche, [redacted] le spreco di risorse e di possibilità di sviluppo esso rappresenti. L'aeroporto porta turisti, oltre che uomini d'affari; questi siano essi italiani o stranieri, sono i primi ambasciatori di ciò che vedono. Per questo è importante sal[redacted] l'ambiente da nuovi insediamenti di trattamento dei rifiuti, da discariche autorizzate o abusive o lavorare per uno sviluppo armonioso. L'amministrazione ha voluto a Leinì l'Air Palace, un grande e bellissimo albergo da anni utilizzato dal Torino Calcio e da altre importanti squadre. E' con questo spirito che va ringraziata la vicina amministrazione comunale di Lombardore che di fronte al rischio di una mega-discarica sul suo territorio, ha destinato la [redacted] area per un uso più nobile e in [redacted] la con il pensiero di Leinì [redacted] campi da golf, [redacted] ricettive e particolarmente attrezzate per lo sport. Un progetto importante [redacted] vede impegnate la Regione e la Provincia oltre che i Comuni, prevede i collegamenti con piste ciclabili che si diramano anche [redacted] campagne tra i comuni limitrofi [redacted] che [redacted] snodano [redacted] fiumi, fin sullo Stura [redacted] oggi già lungo le rive del Po.

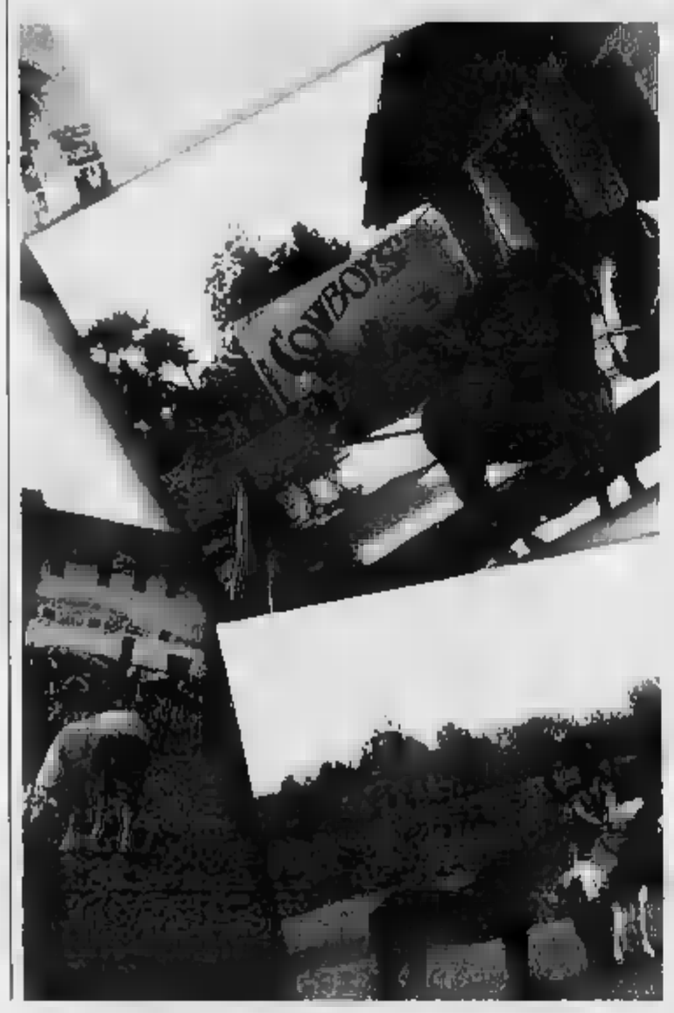

Il sindaco di Leinì, Nevio Coral

I mezzi dei trasporti pubblici saranno alimentati a metano e saranno istituiti percorsi gratuiti

L'impegno per una città a misura di ambiente

Teleriscaldamento e l'educazione alla raccolta differenziata dei rifiuti

LEINÌ

Molte sono le attività che attraverso i Docup (Documento Unico di Programmazione Regionale) del 2002 vedranno valorizzate le realtà della provincia tra cui Leinì; l'intento è di creare una grande area esterna alla città che si offra a investimenti ed alla vita, mantenendo le singole specificità, culture, tradizioni. L'amministrazione comunale è impegnata, con le scuole, ad educare verso il principio della raccolta differenziata dei rifiuti urbani. Negli anni sono stati conseguiti dei buoni risultati ed oggi con il porta a porta dell'umido dovremmo incrementare il recupero di prodotti riutilizzabili. Sì no costi elevati ma il sindaco Nevio Coral e la giunta sono convinti che un sacrificio in tal senso [redacted] al tempo premierà tutti. Leinì oggi con la distribuzione del calore con [redacted] la tecnica del teleriscaldamento ha ridotto l'inquinamento territoriale, utilizzando legna cippata contribuisce alla riduzione dell'utilizzo [redacted] combustibili importati. Nel protocollo di Kioto quest'impianto è [redacted] quelli auspicati perché utilizza fonti [redacted] calore rinnovabile. Tutto ciò grazie all'azienda «Provana Calore Spa». Una riduzione dell'inquinamento è prevista con la metanizzazione dei mezzi pubblici, la navetta istituita da tre anni con percorsi gratuiti ha anche lo scopo di ridurre l'utilizzo dei propri automezzi per visite ed acquisti in paese. Per questi motivi si è deciso di organizzare una grande festa per il Primo maggio, con l'inaugurazione [redacted] nuova [redacted] [redacted] l'aire in [redacted] che molti conoscano questa nuova realtà a pochi chilometri da Torino, una città ricca di opportunità per le nuove famiglie e tutte le categorie sociali.

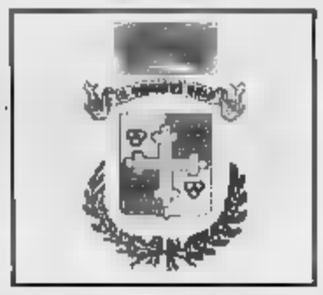

Il [redacted] DELLA [redacted]

La nuova piazza sarà inaugurata [redacted] Primo maggio: s'inizia alle 9,30 con la sfilata musicale, la messa alle 10,20 e i banchetti degli antichi mestieri. Alle 10,30 concerto della Filarmonica «Vittorio Ferrero» e coro degli Alpini. La giornata proseguirà con le premiazioni dei più piccoli, delle aziende, e dei lavoratori con almeno 25 anni di servizio. Alle 11,30 inaugurazione della mostra a villa Chiosso. Poi pausa pranzo negli stands gastronomici. Il pranzo sarà accompagnato [redacted] [redacted] dei gruppi folk. E' l'inaugurazione della [redacted] 1° Maggio con il saluto del sindaco e gli [redacted] delle varie autorità politiche, religiose, militari e associative/sportive. Nel pomeriggio ancora festa e intrattenimento e sport.

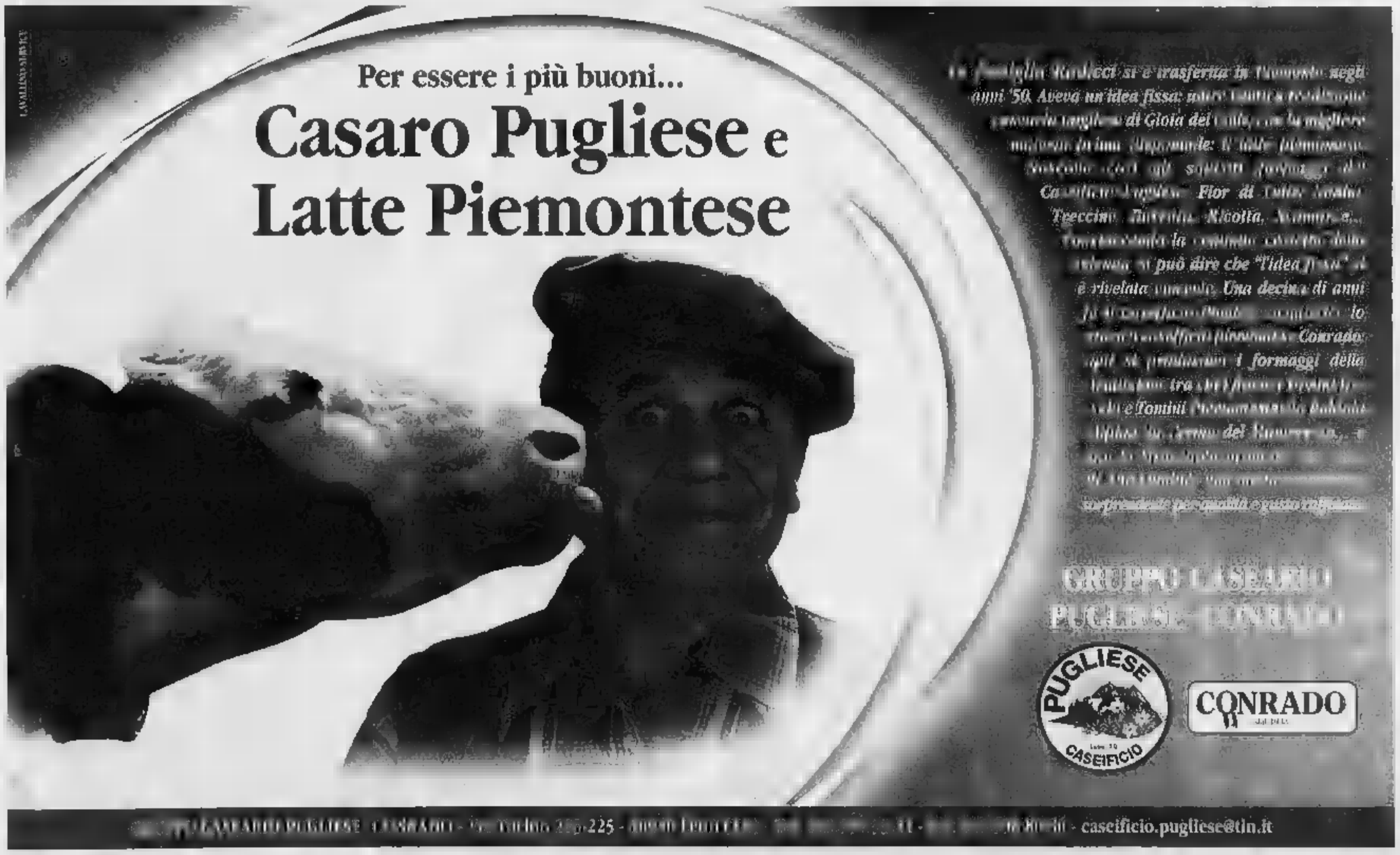

TEATRI

ACCADEMIA CORALE "STEFANO TEMPIA" CONSERVATORIO - domani alle ore 21 in Conservatorio il 12° concerto della stagione concertistica 2001/2002 dell'accademia. "Stefano Tempia" in programma la Società Corale Città di Ciriè della Stagione artistica. Direttore Andrea Bissa. Biglietto unico € 11,50

RITROVI

AMERICA 4427171: la festa va sempre forte con Roby Disk

BEVERLY HILLS Sanfrà il salotto del lusso 0161.935288 - 857103: oggi ore 15 orchestra Marcello alle 21 grandi orchestre Samino ore 10 cena e ballo € 16 tutto compreso ore 21 solamente e consumazione pubblica gli Torino tel 347 7196503

CLUB 84: c. M. D'Azeglio 9. Tel 011.882.3560 ore 15.30 & 21 danze by Teorema & Chrisky

DANCING MITHO: ore 15.00 orchestra Lunedì, alla sera ore 21 orchestra Franco Bazzali Pinerolo Torinese tel 011 9657892

DU 'Giardinetti' Tel 011.0615276, 15,15 e 21.15: Edo Patrì Domani sera Renato dei Profeti & Domenico

GARDEN DANZE 0601443: h 15 saponi dolci musicali h. 21 stasera vinco

LA CUCCIOLA: c.so Taranto 206 T. 2090/87: 10-12 collegami 15.30-21 orch

LE ROI: ore 16,15 e 21 Noi ci rinnoviamo sempre Lutario Tel 011.284800

PATIO+INVIDIA - ore 22,30 Tel 661.4841.

TANGO SALA DANZE pom 15-18 splendida serata ore 21 Campi

TROCADERO NIGHT CLUB via A. Doria 8: Aperto tutte le tel 011.6620966.

GALLERIE E MUSEI

G. BIASUTTI: v. Rocca 8/B Rotello

PIRRA: Revega-Gemma e fiori di primavera - ore 9-12.30

SANT'AGOSTINO: i pigmei.

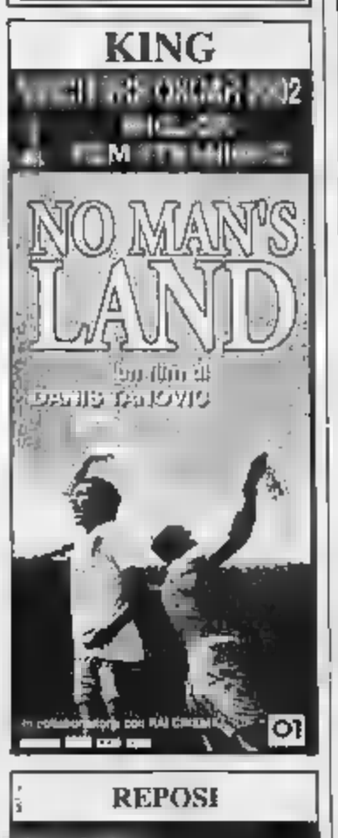

LE TV

TELESTAR
20.00 Tg 9; 1.30 Tg 9

TELECUPOLE
9.30 Obiettivo agricoltura; 20.30 Centoplazze; 22.30 Evita la Nuit; 24.00 Auto d'oggi.

TELECITY
19.45 Cartoni; 21.45 Film; 1.50 Andiamo al cinema.

VIDEOGRUPPO
20.00 Super 80; 21.00 Euronews; 22.00 Primo piano; 22.30 Autoexpo; 1.00 Hot Penis; 1.30 Primo piano.

PRIMANTENNA
20.00 Le auto della settimana; 21.00 Sport X diretta - segue alle 22.00 Sport X dalla provincia; 23.45 Le auto della settimana.

QUARTA RETE TV
20.00 T4 speciale; 20.30 Antenna 13 posticipo; 23.15 Penthause; 24.00 Le auto della settimana; 1.00 Penthouse.

TELETIME
20.00 Tg; 20.30 Festival di Alì Baba; 23.45 Eventi; 0.10 Auto d'oggi

QUINTA RETE
20.00 Telenews - Meteo; 20.20 Le contrade del Piemonte; 22.30 Gavitan, Telefilm; 0.30 Il giovane Dott. Kildare TF

QUADRIFOGLIO ODEON TV
20.00 Cupertino; 20.30 Speciale Stasera c'è Funari; 22.15 Weekend; 23.30 Processo al Gran Premio; 0.45 Tape runner

RETE CANAVESE
20.30 Fuori gioco; 22.30 Notes; 23.00 Le Auto della settimana; 0.30 Notturno.

RETE
20.00 Disco Italia; 21.00 Sosta in diretta da Prato della Valle - Padova; 22.00 Disco Italia; 24.00 Roulette; 0.05 Classifica Italiana.

G.R.P.
14.00 Novastadio, Rubrica sportiva; 20.30 Novastadio sera

RETE 7
19.00 Agrimagazine; 19.30 Tg; 20.30 Festival Napoli; 1.00

NTV
12.00 Tg; 13.00 Motori - Tg; 14.30 Fun-tv; 19.00 Agrimagazine; 19.30 Tg; 20.30 Festival di Napoli

TELESUBALPINA
19.00 Documentario; 1930 Grandangolo; Cartoni; 20. ; 22.30 Indagini sulla preghiera (Replica).

TAI 9
Grandangolo; Cartoni; 20.40 Film; 22.30 Indagini sulla preghiera (Replica)

TELESTUDIO
18.30 D... come donna; 20.00 Cartoni animati; 20.35 Musica e bis; 23.30 Vacanze; Doc

VIDEONORD
20.30 Film. 22.15 Telegiornale - Meteo - Oroscopo; 22.40 Mondo dell'occulto; 23.40 Speciale auto

MOTORI TV
20.00 Accessori; 21.00 Auto d'oggi; 22.00 Super sea; 22.30 Auto d'oggi 23.50 Tg motori.

Eventuali errori e variazioni ai programmi sono causati dalla non tempestiva comunicazione delle emittenti.

ASSOCIAZIONI CULTURALI

CENTRE CULTUREL FRANÇAIS. Via Fomba 23. Tel. 011 5157511. Chiuso

OGR. Via Boetto 15; Tel. 011 531868. Dal 29 aprile al 12 maggio 2002 I Novissimi la nuova scena dell'ultima generazione, i gruppi di «Teatri 90/Danza 90

IL MUTAMENTO ZONA CASTALIA. Via Principe Amedeo 8/A. Torino Tel. fax 011 4849444 Spaziosservatorio 2002 - Dick's Days. Convegno «Il Simulacro PKD» 10-11 maggio. Da metà di via S. Quintino 13/F. Spettacoli 10 maggio Radio libera PKD con EA Cantalello - 11-12 maggio «Sempre la polvia si scalcina per paura», di B.V. Amato. 12 e 13/5 La complessa personalità del comico, di M. Selma e F. Ventriglia.

MARCIDO E MIMOSA. Via F. Aporti 27. Torino Tel fax 011 4368730. Vocal di pesti. 10 maggio alle ore 20,30. Café des Artes, via Principe Amedeo 33 Torino

MASSIMO TRE. Via Verdi 18. Tel. 011 812 Ore 16,30 Torino violenta. Ore 18,30 Preferisco il rumore del mare. Ore 22,30 sort il tempranillo. Ore 22,30 Antonius da Manosalis - A ritmo di pagata - Cinesati del Nord-Ovest - Parlare per un Conto.

CENTRO D'ARTE VARIA GRANELLI. Via Pracosta 11, Moncalieri Chiuso

STALKER TEATRO. Via dei Reposi 43, Torino. Ore 17. Cassata Castello di Castellengo. Azione teatrale avventura di Stalker Teatro «I rappresentanti di Gioia» da «Identità Multiple» Ore 21, Bella: Cafeteria. Fondazione Pistoletto, via Serralunga 27 Self Unfinished - Se stesso, indefinito, di Xavier Le Roy (Germania). Performance di danza.

TEATRANZA. Via Don Orione 5 Tel 011 3386 10-11-12/5 ore 21 D P Produzione presenta Via Paolo Fabbri da e con Toni Mazzara e Stefano Del Accio. Per inf. www.teatranza.it

TEATRANZA ARTEBARACCA. Atrium Arci, via Palestro 9, Moncalieri Per il progetto Teatro fuori Luogo Sandonnini presenta La macchina da e con A. Info e pren. tel 011 645 740 www.teatranza.it

TEATRO D'UOMO. Via Bogny 10, Torino Tel fax 011 5211570 Campagna Apertura dalle 17 alle 20 da lunedì Ingresso libero.

RADIO ENERGY

FM 93.9 MHz

Notiziari (Energy News)
7-8-9-10-11-12-13-14-15-16-17-18-19-20

30° Minuto - Lo Sport
7.30-8.30-9.30-11.30-12.30-13.30-15.30-16.30-17.30-19.30 (Sparo Ora)

Economia
10.30-18.30.

Spettacolo
14.30.

Sindaco in diretta
Mercoledì ore 12

Musica e Notizie: 9-12.
Weekend
7-8-10-19

7.05-8.05-9.05-15.05

Musica e Notizie: 15-18
Energy Stop. 10.15-11.15-16.15-17.15

le trame DEI FILM

A BEAUTIFUL MIND. Drammatico. La vita di John Forbes Nash Jr., genio matematico premio Nobel 1994 a lungo in lotta con la schizofrenia. Lui è Russell Crowe ●● [Eliseo, Olimpia, Ideal]

AMEN. Drammatico. Il film di Costa-Gavras s incen-[redacted] personaggi della seconda guerra mondiale in Germania: un chimico e ufficiale SS, un gesuita che cerca di ribellarsi al nazismo. ●● [Eliseo]

AMNESIA. Commedia. Ibiza [redacted] delle vicissitudini di alcuni personaggi: un regista di film porno (Diego Abatantuono), la diciassettenne sua figlia (Martina Stella), un loro amico gestore di un bar sulla spiaggia. Diego Salvatores. ●● [Reposi]

AMORE A PRIMA SVISTA. Commedia. La Paltrow è l'obesa fidanzata di [redacted] Lui, vittima dell'ipnosi, la vede magra ●● [Erba, Massimo, Ideal, Pathé Multiplex]

COLPO [redacted] DRAGO [redacted]. L'ispettore capo della polizia di Hong Kong e il detective della Polizia di Los Angeles James Carter in [redacted] a Hong Kong si trovano coinvolti in un importante caso. ●● [Lux, Pathé Multiplex]

DON'T SAY A WORD. Thriller. Michael Douglas è uno psichiatra criminale che viene ricattato da una banda che gli rapisce la figlia ●● [Chaplin, Empire, Fiamma, Pathé Multiplex]

L'ERA GLACIALE - ICE AGE. Cartoon. Nella terra ghiacciata si muovono il bradipo tamarrone Sid, [redacted] scoiattolo impertinente di nome Scrat, la grintosa tigre Diego e [redacted] Manny ●● [Pathé Multiplex, Massaua, Ambrosio]

ET. Fantasy. Ritorna nelle sale cinematografiche con [redacted] sequenza inedita il capolavoro di Steven Spielberg ●●●● [Adua, Massaua]

IL FAVOLOSO MONDO DI AMELIE. Commedia. La storia di una ragazza che sceglie di fare del bene al prossimo. ●●● [Greenwich, Erba]

GOSFORD PARK. Giallo. Il nuovo lavoro di Robert Altman è ambientato nell'Inghilterra del 1932: un ricevimento viene rovinato da un omicidio. Indaga Scotland Yard. ●●● [Chaplin, Greenwich]

IL PIU' [redacted] GIORNO DELLA MIA VITA. Commedia drammatica. Il nuovo film di Cristina [redacted] una famiglia: una matura signora che vive di ricordi. I suoi tre figli pieni di problemi. ●●● [Doria, Pathé Multiplex]

LANTANA. Thriller psicologico. Questo pluripremiato film australiano narra la storia di una psichiatra scomparsa (Barbara Hershey). Il detective chiamato a risolvere il caso si trova di fronte a un'ingarbugliata rete di personaggi ●● [Nazionale]

IL MESTIERE DELLE ARMI. Drammatico. Ritorna nelle sale [redacted] de David di Donatello basato sulle imprese del giovane [redacted] conosciuto come Giovanni dalle Bande Nere. ●●●● [Kong]

MI CHIAMO SAM. Drammatico. Sean Penn è Sam, un uomo ritardato con una figlia di sette anni che i servizi sociali decidono di affidare a una famiglia. Con [redacted] un'affermata avvocatessa, cercherà di tenersi la custodia della figlia ●● [Reposi]

MONSTER'S BALL. Drammatico. [redacted] di un condannato a [redacted] s'innamora dell'agente di custodia che aveva portato il marito alla sedia elettrica. Lei è Halle Berry, Oscar per l'interpretazione. ●●● [Massimo]

MONSTERS & CO. Cartoni animati. Arrivano nelle [redacted] il peloso gigante Sulley e il [redacted] rotondo assistente Mike. ●●● [Ciak, Eliseo, Reposi]

NO MAN'S LAND. Commedia drammatica. Oscar per il miglior film straniero, è ambientato nel 1993 durante la guerra in Bosnia e narra di due soldati, uno bosniaco e l'altro serbo, che si ritrovano bloccati tra le due linee nemiche. ●●● [Kong]

L'ORA DI RELIGIONE. Drammatico. Il nuovo lavoro di Marco Bellocchio narra la storia di un pittore ateo che un giorno riceve la visita di un frate che lo avverte che è in corso il processo di beatificazione della madre. ●●● [Adua, Massimo, Pathé Multiplex]

PANIC ROOM. Thriller. [redacted] poco divorziata, Meg Altman (Jodie Foster) va a vivere con la figlia in una grande villa costruita a New York da un eccentrico miliardario: la prima notte entrano tre rapinatori. Dirige David Fincher («Seven»). ●●● [Adua, Ambrosio, Arlecchino, Ideal, Massaua, Pathé Multiplex]

PARLA CON LEI. Drammatico. Il nuovo film di Pedro [redacted] racconta di due [redacted], un infermiere e un giornalista, che si conoscono mentre [redacted] donne in [redacted] nello [redacted] ospedale. ●●●● [Ambrosio, Arlecchino, Fratelli Marx, Olimpia, Studio Ritz]

IL RE SCORPIONE. Avventura. Approda sugli schermi uno dei [redacted] de «La Mummia»: il guerriero Mathayus (The Rock). ●● [Massaua, Eliseo, Pathé Multiplex, Ideal]

RUE DES PLAISIRS. Drammatico. Nel 1945 Marion (Laetitia Casta) lavora in una casa di [redacted] sognando il music-hall e «l'uomo della sua vita». ●● [Fratelli Marx, Pathé Multiplex]

[redacted] - IL SEGNO DELLA LIBELLULA. Thriller. Kevin Costner è un medico sconvolto dalla morte della moglie durante una missione umanitaria [redacted] Venezuela: un giorno si convince che l'amata sta cercando di [redacted] in contatto con lui dall'aldilà ●● [Reposi, Ideal, Pathé Multiplex]

SENSO '45. Erotico. Il nuovo film di Tinto Brass descrive la relazione tra la moglie (Anna Galiena) di [redacted] esponente del Minculpop e Helmut Schultz (Gabriel Garko), tenente delle SS ●● [Nazionale]

SHOWTIME. Azione. Lo [redacted] detective Robert De Niro viene [redacted] da una produttrice televisiva per un «Reality Show». Al suo fianco, un collega (Eddie Murphy) [redacted] adora far l'attore. ●● [Reposi, [redacted] Marx, Capitol, Massaua, Pathé Multiplex]

TANGUY. [redacted]. Tanguy dà tante soddisfazioni ai [redacted] ma non [redacted] saperne da casa ●●● [Centrale, Due Giardini]

I TENENBAUM. Commedia. Un'imprevista riunione [redacted] famiglia [redacted] gli stravaganti Tenenbaum ●●● [Romano, Adua]

THE TIME MACHINE. Fantasy. Uno scienziato scopre come viaggiare nel tempo ma invece di tornare nel passato si ritrova nel futuro. In un mondo completamente trasformato. ●● [Fregoli]

TOSCA. Musicale. Trasposizione cinematografica [redacted] Puccini ●●● [Due Giardini]

TREDICI VARIAZIONI SUL [redacted]. Commedia drammatica. [redacted] New York cinque storie di vita quotidiana s'intrecciano ●● [Greenwich]

UNICO TESTIMONE. Thriller. Il costruttore di barche a vela John Travolta [redacted] chiede [redacted] i racconti [redacted] figlio dodicenne [redacted] presunta pericolosità dello sposo dell'ex consorte sono reali. ●● [Reposi]

I FILM PIU' VISTI DELLA SETTIMANA

Daniele Cavalla

UNA JODIE DA PAURA BATTE ALMODOVAR

Prevale «Panic Room». L'avvincente thriller del talentuoso regista americano David Fincher («Seven», «Fight Club») balza in testa alla classifica dei film più visti della settimana a Torino con 6543 presenze. Il film racconta [redacted] una donna separata che va a vivere con la figlia [redacted] una sontuosa villa su tre piani a Manhattan: la prima notte tre rapinatori entrano nella casa, ritenendola ancora disabitata, alla ricerca di una cospicua somma di denaro. Le due donne si rifugiano nella «Panic Room» inaccessibile stanza blindata. La protagonista è Jodie Foster, l'attrice statunitense che dopo aver rifiutato «Hannibal» («Il romanzo di Thomas Harris non mi convinceva, aveva preso una direzione perversa e pericolosa» ha detto di recente) è subentrata a Nicole Kidman, infortunatasi in «Moulin Rouge», in questo ruolo di Meg Altman.

Al secondo posto scende con 5679 spettatori l'apprezzato quattordicesimo capitolo della ricca filmografia di Pedro Almodovar «Parla con lei». Al terzo con 3654 presenze il thriller paranormale «Dragonfly» con Kevin Costner medico che non si rassegna alla perdita dell'amata consorte. In quarta posizione, una novità: «Showtime», fragorosa commedia d'azione con Robert De Niro ed Eddie Murphy; rispettivamente irreprensibile poliziotto e agente aspirante attore, «costretti» a lavorare insieme per la televisione. Spettatori 3383. Seguono il thriller «Dont's say a word» con M. Douglas psichiatra che lotta [redacted] banda di criminali, il pluripremiato «A beautiful mind» e il successo francese «Tanguy». Continua a stentare sotto la Mole il cinema italiano: al [redacted] posto c'è «Il più bel giorno della mia vita» di Cristina Comencini, al dodicesimo l'acclamata opera di Marco Bellocchio «L'ora di religione».

PRIME VISIONI

●●●● BELLO
●●● INTERESSANTE/DIVERTENTE
●● MEDIOCRE
● BRUTTO

ADUA corso Giulio Cesare 67, tel. 011 856.521
Adua 100 ● L'ora di religione, di M. Bellocchio con S. Castellitto, J. Lustig, C. Conti. Vtd. min. 14. Or.: 16,15; 18.20; 20.25; 22,30. Ingr. € 6,20; Aiace € 4.10
Adua 200 ● E.T. l'extraterrestre, di S. Spielberg. Or.: 15,50, I Tenenbaum, di W. [redacted] Or.: 18,10; 20,20. [redacted] Ingr. € 6,20; Aiace € 4.10
[redacted] 400 ♿ ● Panic Room, di D. Fincher, con J. Foster, [redacted] Stewart, F. Whitaker. Or. 15,40; 17,50; 20.10; 22.30. Ingr. € [redacted]. [redacted] 4.10

AMBROSIO corso Vittorio 52, tel. 011 547 007
Sala 1 ♿ ● Panic Room, di D. Fincher con J. Foster, F. Whitaker. Or. 15,30; 17.50; 20.10; 22.30. Ingr. € 6.75. Cinecard € 5,00. m/r € 4.00
Sala 2 ♿ ● L'era glaciale, animazione. Or.: [redacted] 18.10; 20.20; 22.30. Ingr. € 6.75. Cinecard € 5,00. m/r € 4.[redacted]
Sala 3 [redacted] Parla con lei, di P. Almodovar con J. Camara, L. Watling, G. Chaplin. Or. 15; 17,30; 20; 22,30. Ingr. € 6,75. Cinecard € 5,00; m/r € [redacted].

ARLECCHINO c. Sommeiller 22, tel. 011 581 7190
Sala 1 ♿ [redacted] Panic Room, di D. Fincher con J. Foster, F. Whitaker. [redacted] 15.30; [redacted] 20.10; 22,30. Ingr. € 6,70, rid. € 4,65.
Sala 2 ♿ ● Parla con lei, regia di P. Almodovar con J. Camara, L. Watling. Or.: 15,45; 18; 20.15; 22.30. Ingr. € 6,70, rid. € 4.65

CAPITOL ♿ via S. Dalmazzo 24, tel. 011 540.605
[redacted] di T. Dey con R. De Niro, E. Murphy, R. Russo. [redacted] 15.10; 17.05; [redacted] 20.40; 22.30. Ingr. € 6.20

CENTRALE ♿ ● via C. Alberto 27, tel. 011 540.110
Tanguy, di E. Chatiliez con A. Dussollier, S. Azema, E. Berger. Or.: 16,15; 18,20; 20,25; 22.30. Ingr. € 6.20, Aiace € 4.20

C. CHAPLIN via Garibaldi 32/E, tel. 011 436.0723
Sala 1 ♿ Don't say a word, di G. Fleder con M. Douglas. Or.: 16; 18,10; 20.20; 22.30. Ingr. € 6,70; rid. € 5,20
Sala 2 ♿ Gosford Park, di R. Altman con J. Northam. [redacted] 15; 17.40; 20,15; 22.40. [redacted] € 6.70; rid. € 5.20

CIAK corso Giulio Cesare 105, tel. 011 232.029
Monsters & Co. cartone animato. Or. 15.10; 17; 18.50; 20.40; 22.30. Ingr. € 6,70

CINEPLEX MASSAUA piazza Massaua 9, tel. 011 779.602.00, pren. tel. 779.603.00
E.T. l'extraterrestre, [redacted] S. Spielberg [redacted] H. Thomas, P. Coyote, D. Barrymore. Or.: 15,30. Ingr. € 6,20; pom. € 4,00; senior € 3,50.
Il Re Scorpione, regia di [redacted] con Dwayne Johnson, Steven Brand, Kelly Hu. [redacted] 16,35; 18,35; 20,35; 22,35. Ingr. € 6,20; pom. € 4.00; senior € 3,50.
Showtime, con R. De Niro, E. Murphy. Or.: 16.40; 18.35; [redacted]: 22.25. Ingr. € 6,20; pom. € 4.00; senior € 3,50.
Ice age, film d'animazione. [redacted] 15.20; 17,05; 18,50; 20,35; 22,20. [redacted] € 6,20; pom. € 4,00; senior € 3,50.
Panic Room, con J. Foster. Or. 15,45; [redacted]; 20,15; 22,30. Ingr. € 6,20; pom. € 4,00; senior € 3,50.
Amore a prima svista, con G. [redacted]. Or. 18,15; 20,25; 22,35. Ingr. [redacted] 6,20; pom. € 4,00; senior € 3,50.

DORIA via Gramsci 9, tel. 011 542.422
Il più bel giorno della mia vita, di C. [redacted] con V. Lisi, M. Buy. Or.: 16; 18,10; 20,20; 22,30. Ingr. € 6,50; rag. € 4,50; IN+ € 6,00

[redacted] via Monfalcone 62, tel. 011 327.2214.
Sala Mirenta ♿ ● Tanguy, di E. Chatiliez con A. Dussollier, S. Azema. Or.: 16; 18,15; 20,25; 22,35. Ingr. € 6,70, Aiace € 4,60, a/r € 3,10
Sala Bodreremo ♿ [redacted] Tosca, [redacted] Jacquot con A. Georghiu, R. Alagna. Or.: 15,30; 17,50; 20,10; 22,30. Ingr. € 6,70, Aiace € 4,60, a/r € 3,10

ELISEO piazza Sabotino, tel. 011 447.5241
Eliseo Grande ● Il Re Scorpione, regia di Chuck Russell con Dwayne Johnson, Steven Brand, Kelly Hu. Or. 15,15; 16,55; 18,50; 20,40; 22,30. Ingr. € 6,20.
Eliseo Blu ♿ ● Amen, di C. Gavras con U. Tukur, M. Kassovitz. Or.: 15.00; 17,30; 20; 22.30. Ingr. € 6,20
Eliseo Rosso ♿ ● Monsters & Co. animazione. Ore 15.15. A beautiful mind, di R. Howard con R. Crowe, E. Harris, J. Connelly. [redacted] 17.25. [redacted] 22.30. Ingr. € 6,20

EMPIRE ♿ ● p. Vtt Veneto 5 - tel. 011 817.5403
Don't say a word, di G. Fleder con M. Douglas, S. Bean. Or.: 16; 18,10; 20,20; 22,30. [redacted] € 6,70; rid. € 5,20

ERBA corso Moncalieri 241, [redacted] 011 661.5447
Erba 1 [redacted] Il favoloso mondo di Amélie, di J. P. [redacted] con A. Tautou, M. Kassovitz. [redacted] 15; 17,30; 20; 22,30. Ingr. € 6,50
Erba 2 ● Vedi teatro

ETOILE via Buozzi ang. via Roma, tel. 011 530.353
Amore a prima svista, con G. Paltrow. Or.: 15,45; 18; 20,15; 22,30. Ingr. € 6,50, r. € 4,50; IN+ € 6.00

FIAMMA corso Trapani 57, tel. 011 385.2057
Don't say a word, di G. Fleder con M. Douglas, S. Bean. Or.: 15; 17,30; 20; 22,30. [redacted] pom. € 6.70

F.LLI MARX corso Belgio 53, tel. 011 812.1410
Sala Groucho ♿ Parla con lei, di P. Almodovar con J. Camara, L. Watling, G. Chaplin. Or.: 15,30; 18,05; 20,20; 22,35. Ingr. € 6,70; Aiace € 4,60; anz. rag. € 3,10
Sala Chico ♿ [redacted] di T. Dey con R. De Niro, E. Murphy. Or.: 15; 16,55; 18,50; 20,45; 22,40. Ingr. € 6,70; Aiace € 4,60; anz. rag. € 3,10
Sala Harpo ♿ Rue des Plaisirs, di P. [redacted] P. Timsit, L. [redacted] Or.: 15,10; 17; 18,50; [redacted] 22,30. Ingr. € 6,70; Aiace € 4,60; anz. [redacted] € 3,10

FREGOLI piazza S. Giulia 2 bis/b, tel. 011 817.3373. La macchina del tempo, di S. [redacted] con G. Pearce, M. Addy. Or. 16,30; 18,30; 20,30; 22,30. Ingr. € 5,20; rid. mil./rag. e Aiace € 4,15; anz. € 3,62

GIOIELLO ♿ via C. Colombo [redacted], [redacted] 011 580.5768. Vedi teatro

GREENWICH VILLAGE ♿ v. Po 30, tel. 011 817.3323
Sala 1 Il favoloso mondo di Amélie, di J. [redacted] con A. Tautou, M. Kassovitz. Or. 16; 17,30; 20; 22,30. Ingr. € 6,70, rid. € 5,20
Sala 2 Gosford Park, di Robert Altman con E. Atkins, A. Bates, M. Smith. Or.: 15; 17,40; 20,15; 22,30. Ingr. € 6,70, rid. € 5,20
Sala 3 Tredici variazioni sul tema. Or. 18,30; 20,30; 22,30. Ingr. € 6,70, rid. € 5,20

IDEAL - Cityplex ♿ c. Beccaria 4, tel. 011 5214316
Ideal 1 ● Il Re Scorpione, regia di Chuck Russell con D. Johnson, S. Brand, K. Hu. Or.: 15,00; 16,55; 18,50; 20,45; 22,40. Ingr. € 7,00; rid. € 5,00
Ideal 2 ● Panic Room, regia di D. Fincher con Jodie Foster, Forest Whitaker. Or. 15,30; 17,50; 20,10; 22,30. Ingr. € 7,50; rid. € 6,00
Ideal 3 ● Il segno della libellula, di T. Shadyac con K. Costner, L. Hunt. Or.: 15,45; 18; 20,15; 22,30. Ingr. € 7,00; rid. € 5,00
Ideal 4 ● A beautiful mind, regia R. Howard con R. Crowe, Ed Harris, J. Connelly. Or. [redacted], 17,30; 20,00; 22,30. Ingr. € 7,00; rid. € 5,00
Ideal 5 ● Amore a prima svista, di [redacted] J. Black con [redacted] J. Black. Or. 15,30; 17,50; 20,10; 22,30. Ingr. € 7,00; rid. € 5,00

KING ♿ via Po 21, tel. 011 812.5996
No man's land. Or.: 16; 18,10; 20,20; 22,30. Ingr. € 6,70; rid. € 5,20

KONG via S. Teresa 5, tel. 011 534.614
Il mestiere delle armi. [redacted] 15,30; [redacted] 20,30; [redacted]. Ingr. € 6,70; rid. € 5,20

LUX ♿ Galleria S. Federico, tel. 011 541.283
Colpo grosso al Drago Rosso, regia di B. [redacted] con J. Chan, C. Tucker. Or.: 16; 18,10; [redacted] 22,30. Ingr. € 6,50; rag. € 4,50; IN+ € 6,00

MASSIMO via Verdi 18, tel. 011 812.5606
Massimo 1 ♿ L'ora di religione, di M. [redacted] con S. Castellitto, J. Lustig. Vtd. min. 14. Or. 16.30; 18,30; 20,30; 22,30. Ingr. € 5,20; rid. [redacted] 4.20; anz. € 3,60
Massimo 2 ♿ Monster's ball, di M. Forster con H. Berry. VM 14. Or.: 16,15; 18,20; 20,30; 22,30. Ingr. € 5,20; rid. € 4,20; anz. € 3,60

NAZIONALE via Pomba 7, tel. 011 812.4173
Nazionale 1 ● Senso '45, di T. Brass con A. Galiena, G. Garko, F. Branciaroli. Vtd. min. 1[redacted]. 15,30; 17,50; 20,10; 22,30. Ingr. [redacted] 6,20.
Nazionale 2 ● Lantana, di R. Lawrence con A. La Paglia, G. Rush. Or. 15,30; 17,50; 20,10; 22,30. Ingr. € 6,20

OLIMPIA via Arsenale 31, tel. 011 532.448
Olimpia 1 ● Parla con lei, regia di P. Almodovar con J. Camara, L. Watling, G. Chaplin. Or. 15; 17,30; 20,00; 22,30. Ingr. € 6,70
Olimpia 2 [redacted] A beautiful mind, regia di R. Howard con R. Crowe. Or.: 15; 17,30; 20; 22,30. Ingr. [redacted] 6,70

PATHE' MULTIPLEX via Nizza 262, Lingotto, tel. 011 66.77.856
Panic Room, regia di D. Fincher con Jodie Foster, Forest Whitaker. Or. 13,35; 15,55; 20,00; 22,30. [redacted] € 7,30; rid. € 5,80.
Colpo [redacted] al Drago [redacted] regia di B. Ratner con J. Chan, C. Tucker. Or. 13,40; 15,50; 18,00; 20,10; 22,30. Ingr. € 7,30; rid. € 5,80
Don't say a word, di G. Fleder con M. Douglas, S. Bean. Or. 13,30; 16,10; 19,45; 22,15. Ingr. € 7,30; rid. € 5,80
Dragonfly, di T. Shadyac con K. Costner. Or. 13,35; 15,55; 20,00; 22,30. Ingr. € 7,30; rid. € [redacted]
Showtime, regia di T. Dey con R. De Niro, Eddie Murphy, Rene Russo. Or. 13,35; 15,40; 18,00; 20,10; 22,30. Ingr. € 7,30; rid. € 5,80
Il [redacted] Scorpione, regia [redacted] C. [redacted] con D. Johnson, Steven Brand, Kelly Hu. [redacted] 13,40; 16,00; 18,10; 20,20; 22,30. Ingr. € 7,30; rid. € 5,80
L'era glaciale, cartoon, doppiato da Claudio Bisio, Leo Gullotta. [redacted] Insegno. Or. 13,45; 15,45; 18,10; 20,30; 22,30. Ingr. € 7,30; rid. € 5,80
Il più bel giorno della mia vita, di C. Comencini con V. Lisi, M. Buy. Or. 13,50; 16,00; 18,10; [redacted] 22,30. Ingr. € 7,30; rid. € 5,80
Amore a prima svista, con G. Paltrow, J. Black. Or. 13,35; 16,00; 18,45; 22,25. Ingr. € 7,30; rid. € 5,80
Rue des Plaisirs, di P. Leconte con Patrick Timsit, L. Casta. Or. [redacted]; 16,00; 18,10; [redacted] 22,30. Ingr. € 7,30; rid. € 5,80
L'ora di religione, di M. [redacted] con S. Castellitto, J. Lustig. Vtd. min. 14. Or. 13,35; 15,50; 18,05; 20,15; 22,30. Ingr. € 7,30; rid. € 5,80

REPOSI via XX Settembre 15, tel. 011 531.400
Reposi 1 ♿ ● Monsters & Co., cartone animato. Or. 15,15; 17,25. Amnesia, regia di G. Salvatores con D. Abatantuono, S. Rubini. Or. 20; 22,30. [redacted] € 6,70
Reposi 2 ♿ ● Dragonfly - Il segno della libellula, di T. Shadyac con K. Costner, J. Morton. Or. [redacted] 17,30; 20; 22,30. Ingr. € 6,70
Reposi 3 ♿ ● Showtime, regia di T. Dey con R. De Niro, E. Murphy, R. Russo. Or.: 16; 18,10; 20,20; 22,30. Ingr. € 6,70
Reposi 4 Unico testimone, regia di H. Becker con [redacted] Vince Vaughn, Teri Polo, Steve Buscemi. Or. 16; 18,10; [redacted] Ingr. € 6,70
Reposi 5 ● Mi chiamo Sam, [redacted] di J. Nelson con S. Penn, M. Pfeiffer. Or. 15; 17,30; 20; 22,30. Ingr. € 6,70

[redacted] Galleria Subalpina, tel. 011 562.0145
I Tenenbaum, di W. Anderson con G. Hackman, A. Huston. Or. 16; 18,10; 20,20; 22,30. Ingr. € 6,20.

STUDIO RITZ ● via Acqui 2, tel. 011 819.0150
Parla con lei, regia P. Almodovar con B. Camara, L. Watling, G. Chaplin. Or.: 15,45; 18; 20,15; 22,30. Ingr. € 6,50; rid. mil. rag. Aiace € 4,50

TEATRO NUOVO ♿ corso Massimo D'Azeglio 17. Tel. [redacted]
[redacted] 17° Festival [redacted] di film [redacted] tematiche omosessuali - I film che cambiano la vita.
Valentino 1 17° Festival Internazionale di film con tematiche omosessuali - I film che cambiano la vita.
Valentino 2 ♿ 17° Festival internazionale di film con tematiche omosessuali - I film che cambiano la vita.

ALTRE VISIONI

AMBELLI via P. Sarpi 111/A, tel. 011 316.1429. Ore 17; 19; 21. Da zero a dieci. Ingresso € 4,15/3,10. 2 film a scelta € 6,70.

CINE TEATRO BARETTI via Baretti 4, tel. 011 655.187. Sabato e domenica Kate & Leopold, di J. Mangold con Meg Ryan, Hugh Jackman, Natasha Lyonne. Orario 19; 21,30. Ingresso [redacted] 4,15; ridotto € 3,10.

EMPIRE via Nizza 56, tel. 011 668.7166. Il Signore degli Anelli con E. Wood, I. [redacted], L. Tyler. Or.: 15,30; 18,30; 21,30

ESEDRA via Bagetti 30, tel. 011 433.7474. Ore 17,30 e 21 Kate & Leopold di James Mangold con Meg Ryan e Hugh Jackman. Ingresso € 4,10, ridotto € 3,10; abbonamento a 2 film € 7.

[redacted] MASSAUA [redacted] C. Massaua 104. Non pervenuto

MONTEROSA via Brandizzo 65, tel. 011 284.028. Oggi ore 16 Mamma alla conquista del tempo cartoon. [redacted] Ore 18; 21 Ali di M. [redacted] Ingresso € 4,13, [redacted] € 3,10; 2 film a scelta € 6,20

[redacted] via [redacted] 12, tel. 011 522.4279. D'Artagnan (I moschettieri) con Tim [redacted] e Catherine Deneuve. Ore 15; 17

LUCI ROSSE

ALEXANDRA via Sacchi 18. Tel. 011 562.12.93. Napoli... con [redacted] Apertura ore 14,30; ultimo 22,30. Da lunedì a venerdì intero € 4,50, ridotto 4,00, anziani 3,00.

ARCO PUSSICAT corso P. Oddone 31. Tel. 011 484.621. Film: Bocca ingorda della trans, con Anita Dark. [redacted] Feriali [redacted] ore 10,30, ultimo ore 22,30. Festivi apertura ore 14,30; ultimo ore 22,30

HOLLYWOOD corso Regina Margherita [redacted] Tel. 011.521. [redacted] La perversione della donna, con Cristopher Clark. Apertura non stop [redacted] ore 10,30 alle ore 1,30, festivi dalle ore 14,30 alle ore 24

MAFFEI via P. Tommaso 5. Tel. 011 655.334. Bad girls, con Katlyn Ashley, Tiffani Mynx. Apertura ore 10,30 ultimo 22,30. Festivi ore 14,30; ultimo 22,30.

METROPOL via P. Tommaso 6. Tel. 011 650.5470. Film: Ragazze di buona famiglia & Trans, con L. Sanctair, Betty Anderson. Prima visione. Feriali ap. 10,30, ultimo 22,30. Festivi ap. 14,30, ultimi 22,30. Prossimamente selezione dal vivo ragazze Crazy One.

ROMA BLUE via S. Donato 40. Tel. 011 487.765. Super bombe sex star, [redacted] Barbas, Karin Maya. Apertura ore 15; ultimo 22,30. [redacted] € 4,[redacted]

SPEZIA via Nizza 170. Tel. 011 696.3617. Bimbe con Eva Braun, Isa Baladur. Apertura ore 15; ultimo ore 22,30 da lunedì a venerdì. Da [redacted] a venerdì intero € 4,50, ridotto € 4,00, anziani € 3,00

ZETA [redacted] via Cibrario 58. Tel. 011 [redacted] Pretenziose di una serva perversa, con Laj Martini e Jovanka. Apertura ore 15; [redacted] ore 22.

MUSEI E MOSTRE

[redacted] DI [redacted] (piazza [redacted] 208, tel. 011.540.382). Orario da lun. a ven. 9-18. Sab. 9-14. Dom. e festivi chiusi.

ARMERIA [redacted] (piazza [redacted] 191, telefono 011.543.889). Or.: da martedì a domenica 8,30-19,30. Lunedì chiuso.

BASILICA DI SUPERGA E TOMBE SAVOIA (telefono 011.899.74.56). Orario: da lunedì a venerdì 9,30-13; 14,30-17,30. Sabato e domenica 9,30-13,30; 14,30-18,30.

[redacted] REALE (P. Castello [redacted] - tel. 011.543.855). [redacted] lunedì, [redacted] 8,15-18,45; martedì e [redacted] 8,15-14; sabato 8,15-13,45.

BORGO MEDIOEVALE (t. 011.443.1701). Tutti i giorni 9-20. La Rocca da mart. a domen. 9-19. Lunedì chiuso.

CASTELLO DI VENARIA REALE - [redacted] (telefono 800.320.329; 011 459.2211). [redacted] sospese [redacted]

CASTELLO DI [redacted] (tel. 011.841.3003). Or.: giovedì, sabato e domenica 9-14.

FONDAZIONE [redacted] PER LA FOTOGRAFIA (via Avogadro 4, telefono 011.54.41.32). Mostra: «Cuba [redacted] Sogno e Realtà». Fino al 19/5. Orario da martedì a venerdì 16-20; sabato, domenica e festivi 10-20; lunedì chiuso.

GAM (via Magenta 31, t. 011.562.9911). Mostra: «De Nittis [redacted] pittore della vita moderna in Europa». [redacted] 26/5. Tutti i giorni 9-19, lunedì chiuso.

GALLERIA [redacted] (via Accademia Scienze 6, telefono 011.547.440). Tutti i giorni 8,30-19,30. Sabato 8,30-23. Lunedì chiuso.

MUSEO ARTI DECORATIVE - PALAZZO ACCORSI (via Po 55, telefono 011.81.29.116). Da martedì a domenica 10-20. Lunedì chiuso. Ogni 20 minuti visite guidate italiano-inglese-francese.

MUSEO D'ARTE CONTEMPORANEA - CASTELLO DI RIVOLI (piazza Mafalda di Savoia, tel. 011.956.52.22). [redacted] «Gavin Nethal» e «Francesco Vezzoli» - «Wolfgang Tillmans». Fino al 6 maggio. [redacted] martedì-[redacted] 10-17; sabato-domenica 10-19; 1° [redacted] sabato [redacted] mese 10-22; lunedì chiuso. Servizio navetta il sabato e festivi con partenza da piazza Castello, Torino.

MUSEO DELL'AUTOMOBILE «C. [redacted] DI RUFFIA» (c. Unità d'Italia 40, t. 011.677.666). Mostra: «Automotive design exhibition». Fino al 26/5. Orario tutti i giorni 10-18,30; giovedì 10-22; domenica 10-20,30; lunedì chiuso.

[redacted] DESTINO [redacted] Andorno 2 presso [redacted] Ferraris, [redacted] 011.812.7590). Mostra permanente «Gli anni delle meraviglie». Ingresso gratuito su prenotazione.

MUSEO DI [redacted] (via XX Settembre 88/c, tel. 011.521.22.51). Mostra: «Lacrime d'ambra. Ornamenti femminili dalla Basilicata antica». Fino al 29/9. Or. tutti i giorni 8,30-19,30; [redacted] chiuso. Domenica ore 10-16 visite guidate da un archeologo.

MUSEO DI ANTROPOLOGIA (Via Acc. Albertina 17). Chiuso

MUSEO [redacted] (via Accademia delle Scienze 6, telefono 011.561.7776). Or. tutti i giorni 8,30-19,30; lunedì chiuso. Informazioni 011.561.7776 [redacted]

MUSEO [redacted] DI SCIENZE NATURALI - MISSIONI CONSOLATA (corso Ferrucci 14, telefono 011.440.04.00). Orario: giorni [redacted] 8,30-12,30; 14,30-18, festivi 14,30-19. Chiuso il lunedì

[redacted] REGIONALE DI SCIENZE [redacted] (via Giolitti 36, tel. 011.432.07.349). Mostra: «I gioielli della roccia - Esposizione permanente di minerali». «Museo Storico di Zoologia». Tutti i giorni 10-19. Chiuso martedì.

MUSEO NAZIONALE DEL RISORGIMENTO (p. Carignano, tel. 011.562.1147). A richiesta proiezione video «Voci e volti del Parlamento Subalpino». Tutti i giorni 9-19; ultimo ingresso ore 18. Lunedì chiuso. Alla domenica ore 10 visite guidate con volontari dell'Unitre.

MUSEO DELLA MARIONETTA (via Santa Teresa 5. Telefono 011.53.02.38). Tutti i giorni su prenotazione.

MUSEO NAZIONALE DELLA MONTAGNA (via Giardino 39 - Monte Cappuccini, tel. 011.66.04.104). Mostra: «Spedizioni in pellicola, alpinisti dello schermo». Fino al 26/5. Video: «Les Pauvres». Fino al 29/4. Tutti i giorni 9-19.

MUSEO DELLA SINDONE (via San Domenico 28, tel. 011.436.58.32). Orario: tutti i giorni 9-12, 15-19.

MUSEO NAZIONALE DELL'ARTIGLIERIA (corso Galileo Ferraris angolo via Cernaia) [redacted]

MUSEO [redacted] DEL CINEMA ALLA [redacted] (via Montebello 20, tel. 011 812.56.58). Sulla rampa elicoidale la nuova mostra Francia-Italia nei manifesti Pathé. [redacted] tutti i giorni 9-20; sabato 9-23; lunedì chiuso.

[redacted]CA - ETNOGRAFIA A[redacted]TALI (Bricherasio 8, telefono 011.541.557). Chiuso.

MUSEO PIETRO MICCA (via Guicciardini 7, [redacted] 011.546.317). Tutti i giorni dalle ore 9 alle ore 19. [redacted] guidate ore 10-15; 16,15-17,30.

MUSEO [redacted] Thovez 37, telefono 011.660.1086). Or.: tutti i giorni 9-12,30; 14,30-18,30 su prenotazione (telefono 011.63.006.29); pomeriggi del sab. e dei festivi entrata libera. Visite guidate (15 e 16,30) la seconda domenica del mese. Ingresso gratuito.

ORTO BOTANICO (viale [redacted] - Parco del Valentino, telefono 011.670.74.49/44). Orario: sabato, domenica e festivi 9-13, 15-19. Fino al 30/9

PALAZZO BAROLO (via [redacted] Orfane 7, telefono 011 4360565). Mostra: «Fantasy». [redacted] merc. - giov. 15 - 19,30; ven. - sab. 15 - 23; dom. 10,30 - 19,30. Lun. e mar. chiuso

PALAZZO BRICH[redacted] (v. Lagrange 20, t. 011 5171660). Mostra: «Zenobia - Il sogno di una regina d'Oriente». [redacted] al 16/5. Orario: lun. 14,30-19,30; mart., merc. [redacted] 9,30-19,30; giov. ven. e sab. 9,30-22,30

PALAZZO CARONE (via Cavour 8, telefono 011 530690). Mostra: «Dal vero il paesaggio napoletano Dal Gigante a De Nittis». Fino al 21/7. Orario: da martedì a domenica [redacted] giovedì fino alle 22. [redacted] chiuso.

PALAZZO [redacted] (Piazza [redacted], telefono 011.44.29.912). Or.: da [redacted] domenica [redacted] sabato 10-23; lunedì chiuso

PALAZZINA [redacted] DI CACCIA (Stupinigi, telefono 011.358.12.20). Museo dell'Ammobiliamento. Orario [redacted] 10-18, lunedì chiuso

PALAZZO REALE (piazza [redacted] 011.436.1455). Tutti i giorni 9-19. Lunedì chiuso.

PINACOTECA ALBERTINA (Via Accademia Albertina 8, t. 011.817.76.62). Or.: tutti i giorni 9-13; 15-19. [redacted]

PROMOTRICE (Via Crimea 11, Valentino, telefono 011.662.25.45). Mostra: «Antologica di Teresio Longonidi». [redacted] al [redacted] Tutti i giorni 10-12; [redacted] Domenica 10-12. Lunedì chiuso

IL CONO... CONOSCERE E GIOCARE CON I DIFFITI [redacted] ex Zoo, corso Casale 5, [redacted] 011.747.171). Orario: tutte le prime domeniche del mese 15-19. Da lunedì al venerdì 9-17 per le scuole su prenotazione

COMMENDA PROVANA - MONUMENTO AI CADUTI DEL [redacted] (viale Monte d'Italia 1, [redacted] 011.696.32.45). Orario [redacted] sabato, [redacted] 15-18; oppure su appuntamento

FUORI CITTA'

AVIGLIANA
CORSO: 011 [redacted] 2403. Dragonfly

BARDONECCHIA
[redacted]: 0122 996.33. Don't Say a Word.

BEINASCO
BERTOLINO: 011 349.0270. Monsters & Co. - Tanguy.
WARNER VILLAGE CINEMAS
[redacted]: tel. / pren. 011 38.111
Sala 1: Ice Age
Sala 2: Panic room
Sala 3: Showtime
Sala 4: Don't say a word
Sala 5: Rush hour 2
Sala 6: Scorpion King
Sala 7: Dragonfly
Sala 8: Monsters & Co. - Time Machine
Sala 9: Panic room

BORGARO TORINESE
ITALIA - DIGITAL: 011 470.3576. [redacted]

BORGONE DI SUSA
IDEAL: 0331 562.5171. Non pervenuto

BUSSOLENO
NARCISO: 0122 492.49. Don't say a word.

[redacted]
MARGHERITA - DIGIT: 011 9716525. E.T. [redacted] - Panic Room.

CASCINE VICA - RIVOLI
DON BOSCO DIG.: 011 959.3437. [redacted] Monsters & Co. Sera: Mi chiamo Sam.

CESANA TORINESE
I. SICARIO: 0122 [redacted] 568. Non pervenuto

CHIERI
SPLENDOR: 011 942.1601. L'era glaciale.
UNIVERSAL: 011 941.1867. Dragonfly.

CHIVASSO
[redacted]: 011 910.9737. Panic room
CINECITTA': 011 911.158. Chiuso per lavori
POLITEAMA: 011 910.1433. Il Re Scorpione.

CIRIE'
NUOVO: 011 920.9984. Showtime.

COLLEGNO http://arcinema.supereva.it
PRINCIPE: 011 405.6795. L'era glaciale.
REGINA UNO: 011 781.673. Il Re Scorpione.
REGINA DUE: 011 781.623. Showtime.
STAZIONE: 011 789.792. Colpo grosso al Drago Rosso
STUDIO LUCE: 011 405.5681. Panic room

CONDOVE
CONDOVESE: 011 964.4546. Non pervenuto

[redacted]
MARGHERITA: 0124 657523. Amore a prima svista.

GIAVENO
SAN LORENZO: 011 937.5923. Mi chiamo Sam.

[redacted]
ARC D'ESSAI: 0125 425.084. I Tenenbaum.
BOARO: 0125 641.480. Panic room.
LA SERRA: 0125 427.573. Il più bel giorno della mia vita.
POLITEAMA: 0125 641.571. Il [redacted]

LEINI'
AUDITORIUM: 011 998.8098. Monsters & Co.

MONCALIERI
K.S. CASTELLO: 011 641.236. Panic room

NONE
EDEN: 011 990.5020. [redacted] Sam.

ORBASSANO
CENTRO CULT.: 011 900.7329. Non pervenuto

PIANEZZA http://arcinema.supereva.it
LUMIERE: 011 968.20.88
SALA 1: Il Re Scorpione
SALA 2: Panic room

[redacted]EROLO
HOLLYWOOD: 0121 201.142. Panic room
MULT. ITALIA 200: 0121 393.505. L'era glaciale.
MULT. ITALIA 500: Il Re Scorpione
RITZ: 0121 374.957. Quasi quasi

RIVOLI
SIGNELLI: 011 958.6780. Il Re Scorpione

SALUGGIA
MAZZETTI: 0161 486.714. Chiuso

SAN MAURO TORINESE
GOBETTI: 011 822.7362. Il segno della libellula - Dragonfly

SAUZE D'OULX
EATHNARA: 0122 850.974. Non pervenuto

[redacted]STRIERE
FRAITEVE: 0122 763.38. Parla con lei.

SETTIMO TORINESE
PETRARCA tel. 011 [redacted]
Sala 1: Il Re Scorpione
Sala 2: Parla con lei

SUSA
CENSIO: 0122 622.686. Panic Room.

TORRE PELLICE
TRENTO: [redacted] 933.096. The Time Machine.

VALPERGA
AMBRA UNO: 0124 617.122. Dragonfly
AMBRA DUE: 0124 617.122. Panic [redacted].

VENARIA REALE 011 [redacted] - 011 459.3088
[redacted]ENA
Sala 1: L'era glaciale
Sala 2: Panic room
Sala 3: Il segno della libellula - Dragonfly

[redacted]
NUOVO: 0121 93.3096. Il consiglio d'Egitto.

[redacted]
JOLLY: 011 959.6034. The Time [redacted]

[redacted]
[redacted] DIGITAL: tel. 011 965.11.81. Kate & Leopold

TEATRI

TEATRO REGIO. La Biglietteria è chiusa fino al 1/5. Stagione d'Opera: dal 15 al 31/5 «Il prigioniero» di Luigi Dallapiccola e «Edipo re», di Ruggero Leoncavallo. Yoram [redacted]. Regia di Fabio Sparvoli. Orchestra e coro del Teatro Regio. Con R. Bruson e G. Casolla. Info www.teatroregio.torino.it

PICCOLO REGIO G. PUCCINI. Piccolo Regio [redacted]. Prossimi spettacoli: 8/5 Un imprevisto lieto avvenimento (balletto [redacted] Scarvelli) 16 e [redacted] Il piccolo spazzacamino ([redacted] di B. Britten) 24/5 Tango d'amore e coltelli (recital con K. Kaber) 30 e 31/5 Variété (spettacolo con Bustric). Info www.teatroregio.torino.it

ALFA [redacted]. Via Casalborgone 16/i. Sono in vendita [redacted] per Concerto Lirico di sab. 4/4 ore 20.45 per Le allegre comari di Windsor dal sab. 11/5 e per l'operetta L'acqua cheta del 17-18-19/5. Info/line 011 819.3539 www.alfateatro.com

ALFIERI. Piazza [redacted] 7, tel. 011 [redacted]. Informazioni e biglietteria tutti i giorni ore 9-19 per rinnovi e nuovi abbonamenti «Il fiore all'occhiello» - «Grande prosa». Stagione [redacted] 2002/2003. [redacted] 011 562.3800. Erba 011 661.5447. [redacted] 011 580.5768. [redacted] www.torinospettacoli.it

[redacted] Via Chivasso 3. «Zuppa d'Aranci» - Teatro per buongustai». Da venerdì 3 a domenica 5/5 ore 21.15 «I F. Dell'Angelo [redacted] Figlioni di N. [redacted] G. Melano, G. Raviciolli, con P. Buonarota e [redacted] Pisci. Prenotazioni a partire da giovedì 2/5 ore 16/19 tel. 011 331.764. Info www.teatrodellangolo.it

[redacted]. Piazza Carignano [redacted] Teatro Stabile [redacted] Biglietteria T.S.T. - via Roma 49, tel. 011 517.6246 or. 12-19 lunedì riposo. www.teatrostabiletorino.it

COLOSSEO. Via [redacted] Cristina 71. Tel. 011 669.8034. Oggi chiuso. Il 29/4 spettacolo di [redacted] «10 H. P. Ma chiami il mondo». Per informazioni tel. 011 6698034 da [redacted] sabato 10-13; 15-19. www.teatrocolosseo.it

ERBA. Corso Moncalieri 241, tel. 011 661.5447. Oggi ore 16 Cadaveri squartati di G. [redacted] con [redacted] Zanetti. Per informazioni la biglietteria è aperta tutti i giorni 9-22

GIANDUJA TEATRO. Via S. Teresa 5, tel. e fax 011 530.738. [redacted] scuole e [redacted] spettacolo Gianduja e Pulcinella amici per casa Cappuccetto Rosso. Aula, Gerusalemme Liberata.

GIOIELLO [redacted]. Via Cristoforo Colombo 31 bis. Tel. 011 580.5768. Si prenota per Arsenico e vecchi merletti di [redacted] 3 al 31 [redacted]. Biglietteria [redacted] tutti i [redacted] dalle 9 alle 19. www.teatrogioiello.it

GOBETTI TEATRO. Via Rossini 8. Tel. 011 8159.132. Biglietteria [redacted] Gobetti, via Rossini [redacted] 815.9132 orario 12-19. lunedì riposo. www.teatrostabiletorino.it

JUVARRA. Via Juvarra 15, tel. 011 540.675. Domani [redacted] 20,45 Chansonnier/Cantastorie a teatro. Edoardo Cerea, Lucilla Galeazzi, Luca Bonaffini. Info e pren. dal lun. al sab. tel. 011 540.675. [redacted] Procope ogni venerdì Tango Argentino

[redacted] AMBELLI via P. Sarpi 111, tel. 011 619.2351. [redacted] giorni 8/9/10-5 alle ore 21 Assemblea Teatro [redacted] Parole Speciale - Lettera aperta a Pinocchio. Spettacolo valido per l'abbonamento «Metti una sera a teatro». Info tel. 011 3042808 (ore ufficio).

[redacted] M. D'Azeglio 17, tel. [redacted] 17° Festi[redacted] tematiche [redacted] - I film che cambiano la vita.

ACCADEMIA CORALE STEFANO TEMPIA. Conservatorio. Domani sera alle ore 21 al teatro il 12° concerto della stagione concertistica 2001/2002 dell'Accademia «Stefano Tempia». In programma [redacted] Società [redacted] «Città di Cuneo» [redacted] della liturgia ortodossa. Direttore Andrea Bassi. Biglietto unico € 11,50

TEATRO CARDINAL MASSAIA. Via C. Massaia 104, tel. 011 257.881. Il 4 e 5/5 i Volti Anonimi nella commedia Luigi Pirandello L'Abelio alla partenza. Regia O. Stevano. Il 9/5 Comp. Lui Ass. Fedacà «Giulietta e Romeo - la passione [redacted] ora la morte» spettacolo a favore del G.I.O.C.

[redacted]. Via Brandizzo 65, tel. 011 284.028. Il 30/4 ore 16 e 21 il «Gruppo F. Il Moglia» presenta Il barbiere benefico e C. [redacted]. Organizzazione [redacted] Anfiteatro a favore dell'Aspoc «Sorriso [redacted]». Info 011.650.71.04. www.teatromonterosa.it

[redacted] TEATRO. Via Garibaldi 4. Settimo Torinese. Riposo. 3 e 4-5 La Rassegna del Teatro presenta Adriana Scommegna in La mela, di A. Scommegna e G. Vacis, regia G. Vacis, produzione A.T.I.R. Settimo. Info 011.800.5550. www.teatrosettimo.it

[redacted] GOBETTI. Via M. Lopera 17 [redacted] Mauro Torinese [redacted] ore 17 ingresso libero. Ciclo conferenze: I castelli del Medioevo in Piemonte. I castelli dei Marchesi di Saluzzo a cura di Silvia Beltramo [redacted] (orico)

[redacted] SUPERGA. Via Superga 44 Nichelino. [redacted] 011 627.9789. Stagione Artistica 2001/2002 il 4-5 ore 21,30 Rassegna di Cabaret Ma dai? Madai! con Marco & Mauro [redacted] partecipazione musicale di Franco Rapisa. Posto unico € [redacted]

TEATRO MATTEOTTI. Via Matteotti 1, Moncalieri. Per la rassegna Teatro Spazio Vivo Canto notturno con O. Manfredi e S. Nicosia, regia M. Babuin-Sanfilippo Teatro. Dal 30[redacted] al 12/5 ore 21 alle Fonderie Teatrali Limone, via Pastrengo 88 Moncalieri. Per inf. 011/6403700 www.monteatro.com

PICCOLO TEATRO PERENIMPRONTA. [redacted] Teatro-Impegno-civile IV edizione. In attesa del progetto «Bracht's Dance» Koreija con Rain degl. Almamegretta «Beal» di e con Valeriano Gialli. Piccolo Teatro Perenimpronta P.zza Matteotti 39 Grugliasco. Info 011 7808717 - 011 787780

TEATRO GIACOSA [redacted]. Piazza Teatro - Ivrea. Il 4 maggio alle ore 21 all'Anfiteatro di Montalto Dora Eugenio Bennato in «Che il Mediterraneo sia». Vendita [redacted] (€ 18,10) presso il Comune del Canavese [redacted] 10 [redacted] (ore 10/12 sab. escl.). Info tel. 0125 641161

SALA MUNIALDO. Piazza Chiesa della Salute 17/b - Torino. Il 4/5 prima edizione Ma se andiamo in Europa chi mi accompagna all'asilo. ore 9-12,30 ciclo di [redacted] appuntamenti [redacted] con [redacted] Franco [redacted] pedagogia e preside della facoltà di Bologna. Ingresso libero

CIRCO

MOIRA + CIRCO DI MOSCA. Una grande produzione di Walter Nones a Torino - La Pellerina dal 18/4 al 12/5. Per inf. tel. 011 746.000 - 3487375331. Per info Cral tel. 011 715556-721217. Visita allo zoo tutti i giorni dalle ore 10 alle ore 13. Orario spettacoli: ore 16 e 18,45

GRANDI TAGLIE ? GRANDI SCONTI!
TORINO - C.so BELGIO 24/E - Tel. 011.812.70.37
[redacted] in sede fino tg. 84
La Bell'Italia TAGLIE FORTI

PREZZI «TANDEM»: € 0,00. «CRONACHE DI NAPOLI», «CORRIERE DI CASERTA», «L'ARENA», «IL RESTO DEL CARLINO», «IL GIORNO», «LA NAZIONE», «IL TIRRENO», «LA GAZZETTA DI MODENA», «GAZZETTA DI REGGIO», «GAZZETTA DI MANTOVA», «IL CORRIERE DI ROVIGO», «CRONACHE DEL MEZZOGIORNO» NELLE AREE DI DIFFUSIONE INDICATE SUL QUOTIDIANO LOCALE: € 0,00 CON «IL CORRIERE DI ROMAGNA» IN ROMAGNA € A IMOLA: € 1 «ULTIME NOTIZIE REGIDO»: € 1,20 A RICHIESTA CON «IL MATTINO», NELLA PROVINCIA DI BOLZANO, ABBINAMENTI FACOLTATIVI € 0,00 IN PIEMONTE CON LA VHS «CENTO CANDELINE PER MACARIO» E LIBRO MONOGRAFICO, € 0,00 IN PIEMONTE CON LE VHS «FILM DI MACARIO» ABBINAMENTI OPZIONALI CON SPECCHIO AL SABATO DISTRIBUZIONE IN TUTTA ITALIA. PREZZI ESTERO: AUSTRIA BENELUX FRANCIA GERMANIA GRECIA PORTOGALLO SPAGNA € 1,85 OLANDA PAESI SCANDINAVI € 2 SVIZZERA FRS 2,50 TICINO FRS 2,00 UK GBP 1,20; USA $ 2,00

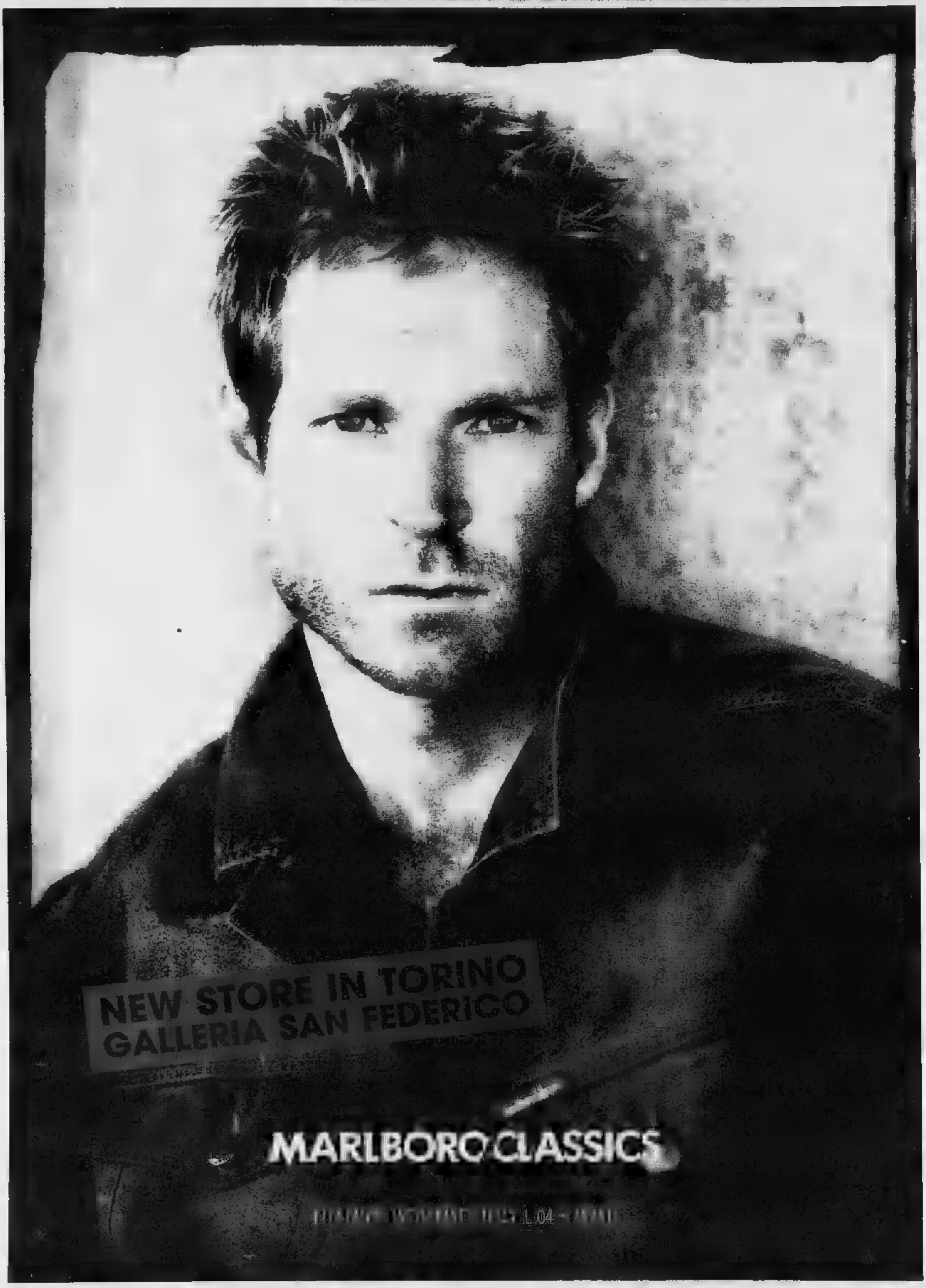

CLIENT : MARLBORO CLASSICS - **[illegible]CT :** CORY - **INSERTION DATE :** APRIL
PUBLICATION : LA STAMPA

PRODUCT : MARLBORO CLASSICS - **[illegible] :** 480X388MM
COUNTRY : ITALY

OMAGGIO AL COMANDANTE PARTIGIANO DIVIDE LA CITTÀ

L'ex ministro Francesco Forte «Nessuno cancellerà la scritta»

■ La scritta in via Donati non può essere cancellata». Lo dice Francesco Forte, presidente del Comitato per la Libertà «Edgardo Sogno», riferendosi alle leggi dello Stato e alla Costituzione. L'ex ministro socialista si appella «ai diritti di proprietà e di libertà». Spiega: «Se ■ fossero leggi che ■ consentono di affiggere una lapide sulla propria casa, sarebbe già intervenuta la Prefettura. Comunque, di fronte a qualsiasi tentativo degli uffici municipali ■ eliminarla ci opporremo».

Padre Cipolla con la vedova di Edgardo Sogno

Provera (Rc): «E noi ne metteremo un'altra intitolata ■ Carlo Giuliani»

■ Marilde Provera di Rc non ha dubbi: «Se resta la targa abusiva per Sogno ■■ farò affiggere ■■ seconda intitolata ■ Carlo Giuliani, ucciso ■ Genova dalle forze dell'ordine durante le manifestazioni ■■ global. Sarà apposta ■■ un muro privato e "amico", vedremo se sarà ■■■■■ All'opposto Walter Altea (An), ■■■■ ■ presidente Marino chiedendogli di addottare la stessa solerzia ■■ per ■■tti gli altri abusi esistenti, non ultimo le occupazioni fuori legge effettuate dagli squatter.

Marilde Provera di Rifondazione comunista

CHIAMPARINO SI RIVOLGE AL «COMITATO SOGNO»

Appello del sindaco «Ricoprite la targa»

«Così sarà possibile trovare un'intesa fra tutti sul testo della lapide» Per il primo cittadino ci sarebbero le condizioni nella commissione toponomastica per ricercare una soluzione ragionevole alla vicenda

Qualcuno, ieri mattina, ha deposto un mazzo di fiori davanti alla targa della discordia, in via Donati

Giuseppe Sangiorgio

«Il comitato Sogno deve fare un passo indietro, coprire nuovamente la lapide di via Donati, ■■■■ tendoci di decidere su un testo condiviso». Il sindaco Sergio Chiamparino, ne è convinto, e lo dice ■ chiunque parli di quel marmo, della «Targa della discordia», dalla quale è stato tolto il drappo tricolore il 25 aprile, sotto la quale ieri è comparso un mazzo di fiori.

Sindaco, quel «passo indietro» lo deve fare solo il Comitato, ■ anche altri ■■■ si sono scagliati ■■■■ la cerimonia di via Donati?

«Il buon senso consentirebbe di evitare il ricorso a strumenti burocratico-amministrativi che, nel migliore dei casi, porterebbero allo stesso risultato, ossia alla sostituzione dell'attuale scritta con un testo che trovi tutti d'accordo».

Alcuni esponenti della ■■■ maggioranza hanno assunto posizioni dalle quali è difficile tornare indietro. Il Verde Nigro afferma che famiglia e Comitato adesso possono «scordarsi qualsiasi targa». È vero?

«Credo che si tratti di semplici reazioni al blitz di giovedì».

Adesso che accadrà? Manderete gli scalpellini a casa Sogno?

«Spero che non si debba arrivare a tanto. Fra l'altro ■■■ delle leggi violate (non essendo trascorsi i ■■ anni dalla morte dell'ex ambasciatore) riguarda la Prefettura, ■■■ il Comune. Che potrebbe riferirsi - anche se spero non accada - a norme igienico-edilizie».

Come uscirne?

«Il Comitato e la famiglia Sogno hanno ottenuto ciò che volevano: con la cerimonia, l'intervento ■ Berlusconi che, per il 25 aprile, ricorrenza della Liberazione, non si è sentito in dovere di far altro che mandare un messaggio al Comitato Sogno, hanno provocato un'eco di stampa notevole».

Chiamparino, lei minimizza lo scontro fra istituzione municipale ed eredi - anche culturali - del comandante Franchi, polemizza invece con il Presidente del Consiglio. È un parlare a ■■■■ perché suocera intenda?», approfittando della querelle tutta torinese per dare uno stoccata al capo del centro-destra?

«Da ■■ presidente del Consiglio, espressione della destra europea, mi sarei aspettato di più: un intervento - mi scusi la famiglia Sogno - di largo respiro. Non vedo oltre, chiudo la parentesi ribadendo ad Anna Sogno e a Francesco Forte, che adesso ci sono le condizioni affinché, in commissione Toponomastica, ■ trovino soluzioni che uniscano, esaltando quegli aspetti della vita di Sogno che tutti possono condividere».

Anche i Verdi, i Comunisti italiani o, fuori dal centro-sinistra, Rc?

«Per questo affermo che il Comitato Sogno dovrebbe fare un passo indietro. Se non seguirà il mio suggerimento diventerà tutto più complicato. Chiunque potrà - come dice di voler fare il capogruppo di Rc, Marilde Provera - apporre lapidi abusive ovunque, richiamandosi a quanto è accaduto in via Donati. Ed è per questo che, senza il passo indietro, saremmo costretti a far rispettare regole che devono valere per tutti: rimuovendo, seppur a malincuore, l'attuale abuso».

Perché «a malincuore»?

«Per il fatto che mi sarebbe sgradito ricorrere a norme di tipo burocratico-amministrativo che equiparano un discorso storico, politico e culturale, alla demolizione ■ ■■ soppalco fuori legge. Del resto, lo ripeto, ■ soluzione su cui mi impegnerò, dovrà unire, senza esaltare un elemento di divisione qquale fu la Monarchia italiana».

La vedova Sogno e l'ex ministro Forte, affermano che quella lapide non è abusiva e che la giunta di sinistra non la vuole perché Sogno, lottò contro nazisti ■ comunisti. Che risponde?

«Con le parole del Presidente della Repubblica: i morti nella pietà umana e religiosa (per chi è credente) sono tutti uguali, non nel giudizio storico, in cui chi è morto per la libertà è diverso da chi è morto sul fronte dell'oppressione. In Italia come in Ungheria, chi sacrificò ■ vita contro i carri armati nazisti e sovietici sulla barricata dei liberi, ■■ può essere assimilato a coloro che li persero da invasori. Ciampi parla di spirito di riconciliazione, ribadisce un concetto vivo nel ■■ se sin ■ 1947, quando il governo De Gasperi varò l'amnistia ■■ confronti del regime precedente con l'avallo del comunista e ministro di Grazia e Giustizia Palmiro Togliatti».

IL PRESIDENTE DELLA ■■■■ I LAVORI PER I GIOCHI DI TORINO 2006

«La squadra olimpica va rafforzata»

Ghigo: nessun ritardo, ma i tempi si fanno molto stretti

Il presidente Enzo Ghigo con Castellani a Caselle dopo la vittoria olimpica

intervista

Claudio Giacchino

CHE voto darebbe alla squadra di Torino olimpica, agli organizzatori dei Giochi?

Ghigo non ci pensa ■■ risponde subito: «Dal 6 al 7. Però, come dicevamo i professori ai miei genitori quando andavano al colloquio per sapere ■■■■ mi ■■■■ comportando, ■ 6/7 è suscettibile di miglioramento, ■■ gli organizzatori ■ impegnano, possono comodamente arrivare ■ 7,5 o all'8 tondo tondo».

Il presidente della Regione parla a ruota libera dell'avventura dei cinque cerchi sulla quale l'altra settimana s'era scatenata la bagarre dopo le critiche e gli allarmi «Ci sono ritardi» lanciati da Pier Luigi Marengo, consigliere regionale di Forza Italia ■ presidente della commissione-Olimpiadi.

Bagarre sedata dalla riunione con il ministro Frattini conclusa con l'annuncio che sì, ci ■■■ problemi, però ■■■ normali, ■ erano programmi stilato dal Toroc con il comitato organizzatore è ampiamente rispettato.

Presidente Ghigo, dica la verità, non le è piaciuto che Castellani e la Christillin abbiano detto che delira chi parla di ritardi.

■■■ appurato che i "deliri" si riferivano a ■■ articolo, dunque ■ fuor ■ luogo sostenere che sono dispiaciuto».

Però, fossero i «deliri» stati attribuiti ■■■ dichiarazioni di Marengo, ■■■ compagno di partito...

«In tal caso non li avrei tollerati. La presa di posizione di Marengo è stata positiva. ■■ dato il "la" al dibattito, ne è scaturito l'incontro con il ministro Frattini ■■ cui sono uscite risposte positive che hanno rafforzato lo spirito di squadra di tutte le componenti che hanno l'onore, e l'onere, di organizzare le Olimpiadi. Ovvio che le difficoltà ci sono, sarebbe assurdo ■■■ ci fossero, ■ che dovremo ■■■ affrontarne sempre di nuove. Però, remando tutti insieme nella stessa direzione, le supereremo come è stato fatto sinora».

Quali s■■■ le difficoltà, le criticità come le chiamate voi, più ardue?

«C'è stata quella della pista ■■■ bob, risolta ■ tempo ■ record. Viabilità, trasporti sono le spine più insidiose, sugli impianti non nutro alcun dubbio, saranno pronti secondo i tempi previsti. Per le strade, i collegamenti, invece, ci sarà da lavorare, ■ molto. Teniamo anche conto che la Vas, la ■■■■ legge sulla valutazione ambientale, non è ancora stata recepita appiano, diciamo che non è entrata nel Dna olimpico subalpino».

Spirito a parte, la squadra delle Olimpiadi va bene così com'è?

«Sì e ■■ nel ■■■■ che sta facendo bene però deve anche essere rafforzata».

In quali settori?

«Nel marketing e nella comunicazione. Per quanto riguarda il marketing, il direttore è vacante, bisogna nominarlo al più presto, magari facendo un sacrificio economico per investire su una professionalità sicura, che garantisca risultati»

Lei avrebbe il nome giusto?

«No, non ce l'ho».

E, sulla comunicazione?

«Gli organizzatori ■ Salt Lake City ci hanno ■■■■ di aver scelto di annunciare anche le brutte notizie».

Quali sono, oggi, le brutte notizie da divulgare?

«Non ce ne sono, grazie al cielo, ■■■■ non ci sono ritardi. Però, i tempi sono stretti, abbiamo i giorni contati».

Specchio dei tempi

«Venti castelli da visitare per il Primo Maggio» - «Aperte sette nuove comunità alloggio» - «Variano le date, la lezione salta» - «Costa caro il parcheggio per i lavoratori» - «Mughetti sottratti al parco»

Un lettore ci scrive:

«Per chi si sta organizzando per una gita fuori porta in occasione del Primo Maggio desidero segnalare che oltre ■■■ ventina di castelli e dimore storiche sul territorio del basso Piemonte saranno visitabili in questa giornata festiva. In particolare in provincia di Alessandria riaprono i giardini di Villa Genova a San Salvatore Monferrato ■ si potranno scalare le belle torri del Monferrato, iniziando da Novi Ligure fino ■ quella di Terzo, posta a sorveglianza dell'antica strada che da Acqui conduceva al mare. In provincia di Asti, tra gli altri, ■ potranno visitare ■ Castelnuovo Don Bosco i luoghi natali di Don Bosco e la bellezza dell'abbazia di Vezzolano. Oppure si può raggiungere Monastero Bormida, il paese che ha dato i natali ad Augusto Monti, o visitare il bel castello Medinevale e a Cisterna D'Asti a conoscere il Museo degli Antichi Mestieri.

«In provincia di Cuneo da non perdere la visita, esclusiva in compagnia dei proprietari, di Villa Colombaro San Michele (via Oldofredi Tadini, nei pressi casa Circondariale), antica residenza ricca di cimeli familiari. Sempre nel Cuneese merita una gita la Valle Bormida, dove si scopre l'aspetto più selvaggio delle colline di Langa e si visita il castello di Monesiglio».

Segue la firma

L'assessore alla Famiglia e ai Servizi sociali della Città di Torino ci scrive:

«Con riferimento alla lettera pubblicata il 25 aprile, il Comune di Torino sta assumendo oneri crescenti per assicurare il "dopo di noi" a genitori anziani con figli disabili. Basti pensare che ■■■ nel 2001 sono state aperte sette nuove comunità alloggio residenziali. Questo soluzioni prevedono che il gestore del servizio, a seguito di appalto concorso, assicuri non solo il servizio residenziale ■■■ anche quello diurno. Ciò al fine di ottimizzare il servizio, personalizzarlo e ottenere sinergie. In questo caso ■ figlio disabile dovrà pertanto, ■■■ il giusto accompagnamento, lasciare il servizio diurno che attualmente frequenta e fruire ■ altre attività diurne, ■■■ meno efficaci e di pari durata. Alla luce di altre simili esperienze svoltesi positivamente chiedo ai genitori di avere fiducia».

Stefano Lepri

Il direttore generale del Sant'Anna ci scrive:

«In merito alla segnalazione di una coppia di lettori sull'assenza del medico che avrebbe dovuto tenere la lezione del corso preparto, ci scusiamo per il disguido, ■■■ giustificabile in alcun modo.

«L'inconveniente è risultato attribuibile ad una variazione rispetto alla normale cadenza dei corsi ■ preparazione ■■ parto, corsi il cui inizio coincide con la fine del mese, mentre il corso di cui si tratta risulta aver avuto decorrenza dal 23 aprile. La lezione che si sarebbe dovuta tenere il giorno 23 aprile sarà recuperata alle ore 19 del ■■ aprile e la lezione prevista per le ore 21 dello stesso giorno (30/4) sarà anticipata alle 20, al fine di evitare ulteriori disagi. Per evidenti motivi di rispetto degli impegni assunti, è stato formalmente richiamato il medico coinvolto».

Gianluigi Boveri

Una lettrice ci scrive:

«Un lettore si è lamentato per la probabile decisione ■ concedere ■ beneficio dato ai residenti per il parcheggio in zona blu solo ■ una delle macchine intestate al residente. Sono d'accordo, ma vorrei ricordare che chi lavora in una zona con le "linee blu" non ha nemmeno un piccolo sconto sui costi; adesso, con i nuovi aumenti, il costo salirà vertiginosamente. Forse si dovrebbe pensare anche ai lavoratori e non solo ai residenti».

Silvia Rollino

Un lettore ci scrive:

«Sono andato alla Mandria il 25 aprile ed ho notato provenire da un sentiero una donna che teneva in mano una falce lunga non meno di 1 metro con ■■■■ va zolla di terra e un uomo che l'accompagnava con una borsa stracolma di mughetti. Vicino all'uscita sono stati fermati ■ due guardaparco. Mi aspettavo che li multassero o sequestrassero le piante ormai defunte.

«Invece è stata fatto solo una ramanzina come quando un bimbo sottrae le caramelle dalla ■ borsa della mamma, hanno ricordato che il mughetto è una pianta protetta e li hanno avvertiti: "La prossima volta non lo dovete più fare".

«Sono rimasto perplesso sull'eccessiva magnanimità degli agenti e ritengo che il verde, che è un bene di tutti, debba essere protetto con la massima severità e non essere in balia dei capricci dei turisti occasionali».

Segue la firma

specchiotempi@lastampa.it

Per la pubblicità su:

LA STAMPA

PK publikompass

MILANO, via G. Casnucci 29, ■■■■■■■■
TORINO, c.so M. D'Azeglio 60, Tel. 011.6565211
ALESSANDRIA, via Cavour 58, Tel. 0131.445552
AOSTA, piazza Chanoux 28/A, Tel. 0165.231424
ASTI, c.so Dante 82, Tel. 0141.351011
BARI, via Amendola 166/5, Tel. 080.5485111
BIELLA, piazza Cavallerizzo 3a, Tel. 015.8491212
■■■■■, via Parmeggiani 8, Tel. 051.6494626
CAGLIARI, via Fiandanza 24, Tel. 070.306250
CASALE MONF.TO, via Corte d'Appello 4, Tel. 0142.452154
CATANIA, c.so Sicilia 37/43, Tel. 095.7306311
CATANZARO, via M. Greco 78, Tel. 0961.724090 - 725129
CORENZA, via Mastrosanto 39, Tel. 0964.72527
CUNEO, c.so Giolitti 21 bis, Tel. 0171.698122
FIRENZE, via Don Minzoni 46, ■ 055.561192 - 573668
GENOVA, via D'Annunzio 2/102, Tel. 010.53070 1
GOZZANO, via Cavarra 13, Tel. 0322.913838
■■■■■, via Athen 10, Tel. 0183.273371 - ■■■
LECCE, via Trinchese 87, Tel. 0833.314185
MESSINA, via U. Bonino 15/c, Tel. 090.6508411
NOVARA, via Cavour 13, Tel. 0321.33341
PADOVA, via Mestrina 6, Tel. 049.8734711
PALERMO, via Liborio 19, ■■■ 091.6236511
REGGIO C., via Diana 3, Tel. 0965.24478 - 2■■■
ROMA, via Barberini 86, Tel. ■■■■■■■
SANREMO, via Roma 176, Tel. 0184.501555 - 501556
SAVONA, p.zza Marconi 3/5, Tel. 019.814887
VERCELLI, via Verdi 40, Tel. 0161.250754

ACQUA LURISIA.
GESTO QUOTIDIANO.

L'ACQUA ITALIANA PIÙ BEVUTA A NEW YORK (dati ICE)

ACQUA MINERALE NATURALE
FONTE S. BARBARA DI
LURISIA

L'acqua della sorgente S. Barbara, minimamente mineralizzata, è tra le più leggere al mondo. Contiene, infatti, un residuo fisso di soli 36 milligrammi per litro. Oltre ad una tra le più basse quantità di sodio.

www.lurisia.it

SPAZIO AFFARI

IMMOBILIARE VENDITA

TORINO CITTA'

A.A. TOSCANO SPA piazza Gran Madre unico attacco su piazza salone 2 camere cucina biservizi cantina € 298.000,00 Tel 011.561.3050

A.A. TOSCANO SPA via Carrega palazzetto 900 cielo terra possibilità suddivisione 4 appartamenti giardino 2 box doppi cantina € 855.000,00 (213/02) Tel 011.561.3050

A. CARETTA corso Duca Abruzzi corso Montevecchio prestigioso panoramico salone pranzo 4 camere tripli servizi lavanderia mq 260 posto auto Tel 011.596.060

A. CARETTA corso Turati signorile stabile d'epoca salone 4 camere cucina servizi mq 200 più mansarda mq 40 Tel 011.596.060

A. CARETTA corso Vinzaglio signorile salone pranzo 4 camere cucina biservizi terrazzo mq 10 Tel 011.596.060

A. CRIMEA (corso Lanza) 150 mq circa salone 3 camere cucina servizi volendo box 2 auto. Trattative riservate. Efebi 011.352.017.

A. SERIM 011.562.9801 libero zona San Paolo casa ristrutturata mq 150 più sottotetto mq 50, basso fabbricato mq 80 cortile

A. VIANELLI IMMOBILI 011.562.8613 corso Massimo d'Azeglio (via Pio Foà) salone 3 camere cucina doppi servizi ottime condizioni signorile

A. VIANELLI IMMOBILI 011.562.8613 Crocetta via San Secondo / Governolo salone 4 camere cucina servizi 2 ingressi, ascensore

A. VIA PIETRO COSSA pressi piazza Massaua nuova costruzione appartamenti signorili soggiorno 1 - 2 - 3 camere cucina biservizi terrazzi box. Tel 011.595.[redacted]

ABITALIA 011.580.8112 Crimea viale Thovez in villa bifamiliare libero appartamento ristrutturato mq 140, tavernetta, giardino.

ABITALIA 011.580.8112 lungo Po Antonelli pressi mansarda libera vista collina, 4 vani, servizi, mq 80. Ristrutturata termoascensore.

ABITALIA 011.580.8112 via Martorelli pressi libero in casetta quadrifamiliare appartamento di soggiorno, cucina, 2 camere, servizi, mq 75, giardino [redacted] mq 35.

ADIACENTE [redacted] libera gennaio 2003, 2 camere cucina servizio, 2 balconi, cantina. Eurocasa 011.580.6023.

ADIACENTE corso Sebastopoli in bella casa ultimo piano mq 270 rifinito splendida vista box. Luciana Vola 011.436.1365

ALBERTO [redacted] 011.819.2568 piazza Benefica (nuovo Tribunale) [redacted] epoca mq 240 elegantemente rifinito volendo box.

ALBERTO PARRI 011.819.2568 precollina (corso Picco) superattico signorile panoramicissimo mq 200 terrazzo mq 100 box

ALBERTO PARRI 011.819.2568 precollina villa storica del 1800 elegantemente rifinita mq 1000 circa più giardino mq 7500

ALBERTO PARRI 011.819.2568 via Ventimiglia (adiacenze palazzo del Lavoro) parzialmente ristrutturare mq 200 volendo box doppio.

ALLOGGIO corso Lecce (Parella) 2 camere cucina bagno 2 arie ascensore bella casa € 5.000,00 più mutuo. Caseuropee 011.817.8000

ALLOGGIO corso Peschiera (San Paolo) ingresso camera cucina bagno 2° piano casa d'epoca ristrutturata ottimo investimento € 1.000,00 più mutuo. Caseuropee 011.817.8000

ALLOGGIO corso Racconigi (via Rio de Janeiro) soggiorno 3 camere cucina 2 bagni box posto auto volendo mutuo Caseuropee 011.817.8000

ALLOGGIO via Monginevro (Cit Turin) camera tinello cucinino bagno ristrutturato 2 arie occasione € 2.000,00 più mutuo Caseuropee 011.817.8000

ALLOGGIO via Turati (stadio Filadelfia) 3 camere cucina ingresso bagno 3° piano ascensore recente € 5.000,00 più mutuo Caseuropee 011.817.8000

APPARTAMENTO Santa Rita, libero, piano alto panoramico 2 camere tinello cucinino servizi cantina. Eurocasa 011.580.6023

ATTICO corso Rosselli in posizione tranquilla signorile 6° piano salone 3 camere cucina biservizi box auto libero. Gabetti Barriera 011.320.576

BATTOCCHIO 011.581.9530 via Cherubini prenotasi signorili alloggi in costruzione da € 1.400,00 al mq no provvigioni.

BATTOCCHIO 011.581.9530 via Cherubini prenotasi signorili alloggi in costruzione da € 1.400,00 al mq no provvigioni

BERTELLI 011.568.3392 A (corso Matteotti via Donati) in stabile d'epoca signorile salone pranzo 3 ampie camere studio cucina doppi servizi, totali mq 230 finiture di pregio posto auto portineria

BERTELLI 011.568.3392 (corso Sebastopoli) signorile, piano alto, salone, pranzo, 3 camere, cucina, biservizi, mq 180.

BERTELLI 011.568.3392 (piazza Pitagora adiacenze) costruzione [redacted] signorile salone 2 camere cucina biservizi mq 120 box.

BERTELLI [redacted] 568.3392 (via Guido Reni - corso Sebastopoli) panoramico ristrutturato balconato due camere cucina biservizi € 205.000,00

BERTELLI 011.568.3392 (Vinovo) in stabile signorile appartamento mq 140 più garage mansardato mq 120 collegato box doppio

BIMAR adiacenze via Cigna ingresso, due camere, tinello cucinino bagno ripostiglio, box. Tel. 011.43.581.

BIMAR adiacenze via Pavia 3 camere cucina bagno mq 110 terrazze verandato. Tel 011.43.581

BIMAR affare zona Torino [redacted] vendiamo appartamento ingresso camera cucina bagno ristrutturato € 5.000,00 più mutuo per affitto Tel 011.43.581.

BIMAR via Garessio prestigioso signorile ideale uso ufficio salone 4 camere cucina doppi servizi. Tel. 011.43.581.

BORGO VITTORIA vendesi intero palazzina semiristrutturata 300 mq abitazione 1.000 mq magazzino, valuto [redacted] 011.869.2907

CAMPIDOGLIO panoramico ultimo piano di ingresso salone, camera, cameretta, studio, cucina abitabile, biservizi, ripostiglio. Gabetti 011.433.2558

CAMPIDOGLIO (strada Tazzazzo) villa bifamiliare posizione panoramica composta da 2 appartamenti di mq 180 ognuno più minialloggio mq 60. Autorimessa. Giardino 1400 mq. Gabetti 011.568.3392

CENTRO via Bava, epoca, ingresso due camere cucina bagno, soppalco, da ristrutturare 1° piano ascensore. Vomarea 011.318.5656

CHIUSANO & C. centrale in stabile d'epoca appartamento di ingresso soggiorno, camera, cucina, servizi cantina. Tel 011.568.2858

CHIUSANO & C. Centro Storico, in [redacted] signorile, appartamento composto da: doppi ingressi, ampio salone 4 camere cucina abitabile, lavanderia, tripli servizi. Tel 011.568.2858

CHIUSANO & C. Cit Turin, in stabile signorile, appartamento di: doppi ingressi salone, 2 camere, cucina, doppi servizi, cantina. Tel. 011.568.2858.

CHIUSANO & C. fronte Giardini Reali in casa d'epoca signorile, appartamento panoramico composto da: ingresso, ampio salone 2 camere, ripostiglio cucina abitabile lavanderia doppi servizi doppia esposizione. Tel 011.568.2858

CHIUSANO & C. Precollina - corso Chieri, palazzina signorile appartamento di ingresso living su soggiorno 2 camere cucina biservizi terrazzo box. Giardino condominiale. Tel 011.568.2858

CHIUSANO & C. pressi Ponte Isabella, in palazzina di 2 piani appartamento di ingresso salone 2 camere cucina biservizi posto auto Tel 011.568.2858

COLLINA

Colle della Maddalena in complesso residenziale appartamento di salone due camere, cucina biservizi box. Parco condominiale. Gabetti 011.568.3392.

COLLINA strada della Viola in elegante contesto villino indipendente libero su 3 lati di circa 270 mq. Gabetti 011.660.4240

CORSO BELGIO in bello stabile d'epoca al piano 7°, spazioso 4 camere cucina bagno e cantina. Gabetti 011.836.116

CORSO BELGIO in recentissimo palazzo ultimo piano salone 3 camere cucina biservizi box. Luciana Vola 011.436.1365

CORSO FRANCIA angolo corso Tassoni stessa casa alloggi liberi e occupati, ingresso salone 2 camere cucina bagno mq 120 box e posto auto. Sipe 011.612.9484

CORSO GALILEO FERRARIS angolo via Torricelli libero signorile salone 2 camere cucina doppi servizi balconi. Interimmobili 011.509.8081

CORSO GALILEO FERRARIS (via de Sonnaz) piano alto casa epoca salone pranzo 4 camere cucina grande office biservizi/lavanderia Tel 011.812.4144

CORSO MASSIMO D'AZEGLIO stabile di pregio ottima posizione doppi ingressi salone 4 camere tripli servizi cucina, mq 220, richiesta € 584.000,00 Apiemme 011.385.3922

CORSO MONCALIERI Crimea prestigioso mq [redacted] ultimo piano panoramico terrazzo posto auto coperto [redacted] Enrio 347.293.0813.

CORSO MONCALIERI salone 4 camere 4 servizi cucina box doppio giardino privato Italo de Giovanni 348.440.3480

CORSO MONTECUCCO adiacente libero ristrutturato soggiorno living camera cucina bagno soffitta collegata termoautonomo Limmedue 011.437.5105

CORSO ORBASSANO appartamento piano alto luminoso di ingresso camere tinello cucinino bagno ripostiglio cantina [redacted] nostato. Gabetti 011.359.303

CORSO RE UMBERTO pressi villetta epoca mq 280 ristrutturata finiture di pregio giardino Tebaldi 011.669.2862.

CORSO TASSONI signorile ingresso salone tinello cucinino 2 camere bagno panoramico mq 120 Fim 011.812.7294

CORSO TELESIO bellissimo appartamento libero mq 120 in casa signorile possibilità posto auto LBA 011.996.2041

CROCETTA corso Pascoli signorile doppi ingressi salone camera doppi servizi cucina mq [redacted] panoramico box auto richiesta € 237.000,00 Apiemme 011.385.3922

CROCETTA via Pigafetta libero da ristrutturare ingresso 3 camere cucina bagno soppalco € 175.800,00 Gabetti 011.581.8338

ESIM Cit Turin tranquillo contesto liberty, in palazzina minialloggi da 180 a 300 mq [redacted] giardino privato interno di piante secolari. Tel. 011.480.135.

ESIM precollina Parco Rubatto grande parco ottimamente esposta, superba Regia su Torino, prestigiose ville ampie metrature. Trattative riservate. Tel 011.480.135

ESIM pressi corso Moncalieri d'epoca, signorile, soleggiato, ampie metrature, salone doppio, quattro camere, cucina, biservizi, posto auto. Tel. 011.480.135

FAILLA & BERTINETTO 011.741.2874 libero Campidoglio via Migliaro [redacted] nuovo 2 camere cucina bagno. Termoautonomo.

FAILLA & BERTINETTO 011.741.2874 libero centrale angolo via Garibaldi, in stabile d'epoca ristrutturato, attico [redacted] doppi ingressi 4 camere cucina servizi. Termoautonomo.

FAILLA & BERTINETTO 011.741.2874 libero corso Svizzera / corso Francia in bella palazzina di 3 piani, salone (volendo divisibile) camera cucina bagno.

FAILLA 011.437.2366 corso Novara libero termoascensore 2 camere tinello cucinino e bagno taglio classico € 108.460,00

[redacted] 011.437.2366 corso Orbassano (Parco Rignon) 7° piano 3 arie ampio 2 camere tinello cucinotta bagno taglio classico.

FAILLA 011.437.2366 [redacted] palazzina 2 alloggi 100 mq caduno basso [redacted] 100 mq cortile [redacted]

FINEINTER IMMOBILI 011.517.0021 corso Peschiera appartamento signorile ristrutturato composto da ingresso soggiorno camera matrimoniale cameretta [redacted] abitabile bagno

GABETTI SPA borgo Vittoria pressi via Bibiana in stabile signorile ingresso 2 camere tinello cucinino bagno ripostiglio. Tel 011.256.943

GL IMMOBILIARE 011.741.0707 adiacente corso Belgio casetta indipendente su due lati mq 180 abitabili con giardino

GL IMMOBILIARE 011.741.0707 Borgo [redacted] in stabile decoroso ingresso tinello cucinino 2 camere bagno € 90.000,00

[redacted] **IMMOBILIARE** 011.749.0612 pressi corso Lombardia in costruzione pianoterra appartamenti e box varie metrature personalizzabili

IMPRESA vende in edificando signorile costruzione corso Peschiera / corso Francia salone 1 / 2 camere cucina doppi servizi Tel 011.740.604

PARCO [redacted] corso Rosselli angolo corso Mediterraneo, vendesi prestigiosi appartamenti nuova costruzione soggiorno 2 camere [redacted] servizi box [redacted] Interimmobili 011.509.8081

[redacted] corso Rosselli angolo corso [redacted] vendesi prestigiosi appartamenti nuova costruzione soggiorno 2 camere cucina servizi box Interimmobili 011.509.8081

PARELLA via Borgomanero villa indipendente 140 mq ampliabile a bi/trifamiliare giardino privato. LBA 011.996.2041

PRECOLLINA

in esclusiva residenza d'epoca rifinitissimi appartamenti in duplex con giardino e terrazzi da mq 210 a 340. Tel 011.812.3444

[redacted] **COLLINA** nel verde luminosissimo salone cucina camere pranzo 2 camere letto 2 bagni class recente interni rinnovati € 284.000,00 Tel. 011.503.313.

REAUDENGO via Lega stabile recente giardino condominiale sala 2 camere cucinotta bagno box e posto auto. Gabetti 011.249.7301

TAIT 011.562.3931corso Dante libero monolocale con servizi lusso ristrutturato comodo università ed ospedali

TAIT 011.562.3931corso Duca Abruzzi (via Torricelli) libero piano alto signorile 2 camere cucina bagno.

[redacted] piazza Peyron epoca libero ingresso autonomo mq 75 più archivio, ideale anche studio professionale

TAIT 011.562.3931zona San Paolo libero salone tinello camera cucinotta ingresso bagno interessantissima opportunità.

TORINO località Marinetto. Ente religioso vende libero immobile, destinazione d'uso servizi Cat. B/1, mq 10.000 circa più ampio cortile. Scrivere Publikompass 8119 - 10100 Torino

VIA MASSENA due alloggi liberi [redacted] mq 130 complessivi box in cortile € 300.000,00 Tel. 011.273.5361

[redacted] bilivello terrazzato mq 200 immerso nel verde ultimo piano ottima esposizione Fim 011.812.7294

VIA TOMMASO VILLA pressi via Vigliani ingresso camera, tinello, cucinino, bagno, ripostiglio. Piano alto. Termoascensore € 67.000,00 Gabetti 011.663.3574

ZONA Barca recente alloggio con mansarda abitabile mq 130 posto auto € 165.000,00 trattabili. Tel. 011.273.5361.

ZONA Barca strada Settimo nuova costruzione alloggi varie metrature box consegna agosto 2003 Tel 011.273.5361

TORINO PROVINCIA

A.A. CASAFFITTI corso Allamano appartamento ingresso camera tinello cucinino servizi ripostiglio ultimo piano Tel 011.593.901

A 8 km da Chivasso comodo servizi e autostrada cascale piemontese ristrutturato mq 330 giardino orto box. Luciana Vola 011.436.1365

SALBERTRAND villa in costruzione mq 200 su due livelli più zona servizi e box giardino. Luciana Vola 011.436.1365

BARBANIA nuova villa uni/bifamiliare di: salone cucina 2 camere doppi servizi mansarda di: cucina 2 camere bagno. Garage tavernetta cantina lavanderia terreno 1200 mq. Prezzo interessante. Magarreal 011.820.6302

BATTOCCHIO 011.581.9433 Collegno corso Francia signorile 8° piano salone cucina 2 camere mq 140 € 186.780,00

BATTOCCHIO 011.581.9433 Collegno corso Francia signorile 6° salone cucina 2 camere mq 140 € 181.069,00

BIMAR Chieri adiacente viale Cappuccini villa indipendente su 4 lati signorile salone 4 camere cucina servizi giardino privato. Tel 011.43.581

BIMAR Cuns (Beaulard) luminoso panoramico 2 camere soggiorno cucinino bagno terrazzo affare Tel 011.43.581 0122.831.778

BRUINO villaggio Alba Serena porzione bifamiliare ampia metratura giardino 1160 mq ottimo stato Failla 011.437.2366

CASCINE VICA in palazzina signorile ottimo soggiorno cucina 2 camere biservizi box doppio. Lucciasi 011.434.7525

CASCINE VICA libero alloggio signorile mq 140 4 camere cucina doppi servizi € 185.924,00 Failla 011.437.2366

CHIERI parte di bifamiliare salone cucina 3 camere biservizi autorimessa tavernetta giardino € 403.000,00 Tel 011.942.7000

CHIERI zona residenziale villa indipendente su unico [redacted] ottime finiture, 1.000 mq di giardino privato. Gabetti 011.947.8757

[redacted] zona Parco. Villetta bifamiliare parzialmente [redacted] con [redacted] di 700 mq. Ottimo investimento Magarreal immobiliare 011.820.6302

COLLEGNO stabile 1980 piano alto ingresso soggiorno 2 camere cucina biservizi ripostiglio cantina. Comodo ai servizi Gabetti 011.405.3870

CUMIANA

storica dimora del '600, saloni affrescati parco secolare di 8 ettari. Adatta anche per attività commerciali / culturali. Studio Cerrato [redacted] - angelo.cerrato@...

DRUENTO centro panoramicissima villa con due appartamenti indipendenti, uno grande, uno medio con possibilità di ricavare terzo alloggio mansardato [redacted] di [redacted] dimensioni. Giardino [redacted] mq. Immobiliare Piemonte Centro 011.967.8242

ESIM Collegno, villette pronta consegna due piani, ampio garage e tavernetta salone, due / tre camere, cucina, biservizi, giardino, terrazzo € 250.000,00. Tel. 011.480.135.

ESIM precollina San Mauro panoramica e riposante villa, indipendente grazioso giardino circostante ben curato due piani 180 mq ognuno, sottotetto rustico, boxes, terrazzo. Tel. 011.480.135

ESIM San Mauro tranquillo nel verde vista collina, signorile, salone due camere cucina, biservizi, mansarda collegata, box. Tel. 011.480.135

FIANO pressi Mandria, splendida villa unifamiliare di [redacted] cucina studio 3 camere doppi servizi. Tavernetta lavanderia garage. Parco di 1000 mq Magarreal 011.820.6302

FINEINTER IMMOBILI 011.517.0021 Castellamonte zona collinare nei pressi del castello imponente villa panoramica di recente costruzione volendo bifamiliare con bellissimo parco di 8000 mq. Finiture di lusso.

GIAVENO splendida posizione imponente villa 1870, parco mq 4000. € 586.000,00 Elio Codoni immobili 011.660.2264

GRUGLIASCO ingresso living su salone cucina 2 camere 2 bagni termoautonomo casa splendida € 15.000,00 più mutuo volendo box Caseuropee 011.817.8000

LA LOGGIA impresa prenota alloggi signorili in costruzione di varie metrature, con materiali di prima qualità. Possibilità di vederli in corso d'opera secondo le vostre esigenze. Termoautonomo, ascensore, box auto e giardino. Mutui agevolati con prezzi bloccati fino alla consegna. Ufficio in cantiere. Per informazioni e appuntamento tel 011.817.9001 - 335.749.2602.

MONCALIERI fronte Po villa signorile su due piani più ampie zone servizi, terrazzi giardino mq 1800 circa Studio Cerrato 011.812.6108.

MONCALIERI nuovo strada Genova 60, salone cucinotta 2 camere letto bagno grande terrazzo 2 soffitte con bagno collegate Tel. 011.503.313.

MONCALIERI precollina nuova costruzione appartamenti signorili [redacted] 1 / 2 camere, cucina, servizi giardino [redacted] 011.660.2862

MONCALIERI strada Castelvecchio panoramica villa anni '70 mq 456 complessivi giardino mq 1400, adiacente altra più piccola. Studio Cerrato 011.812.6106.

MONCALIERI via Real Collegio appartamento 100 mq ristrutturato con posto auto. € 100.000,00 Franco in the World 011.680.9560.

MONCALIERI zona Pietadi alloggi occupati di ingresso 2 camere tinello cucinino bagno, palazzina recente ottimo investimento. M Casa Sas 011.770.7531

MONCUCCO TORINESE prestigioso cascale finemente ristrutturato, mq 700 incluso alloggio custode, panoramicissimo, 40.000 mq parco. Gabetti 011.947.8757.

NICHELINO in costruzione appartamenti di varie metrature in piccola palazzina da € 111.500,00 Franco in the World 011.680.9560

NICHELINO via Cacciatori soggi[redacted] 2 camere cucina biservizi box € 150.000,00 (£ 290.000.000), mutuo agevolato. Eurofid 011.581.5777

NICHELINO viale Kennedy angolo via Dante Aleghieri prenotasi appartamenti di 94 mq e 62 mq. Volendo con mansarda o giardino. Box singoli o doppi finiture accurate. Consegna ottobre 2003 Le Teggie 011.680.1062 011.629.0044

PESSIONE alloggio ristrutturato [redacted] piano ascensore 3 camere cucina bagno cantina garage giardino Tel. 011.942.7000

PINO prestigiosa villa unifamiliare super panoramica ampia metratura giardino mq 2000 paesaggiante prezzo adeguato. Failla 011.437.2366

PINO TORINESE stupendo attico ristrutturato con finiture prestigiose salone cucina 4 camere 3 bagni lavanderia 2 cantine 2 box auto terrazzi panoramici € 456.000,00 Tel 011.942.7000

PINO TORINESE (Valle Ceppi) collinare in esclusivo cascale ristrutturato 160 mq giardino box www.immobiliarecerutti.it - tel. 011.814.5166

PINO TORINESE villa bifamiliare mq 400 di moderna architettura terrazzi giardino ottima esposizione box. Luciana Vola 011.436.1365

PINO TORINESE villa unifamiliare di: ingresso salone, 5 camere, studio, cucina, biservizi, terrazzo, tavernetta, lavanderia, garage giardino privato mq 1000 circa. Chiusano & C. 011.568.2858

REVIGLIASCO collina, in piacevole contesto nel verde, villa indipendente volendo bifamiliare, ampie metrature, giardino, Vista panoramica Gabetti 011.842.563.

RIVALTA villaggio Aurora particolare villa mq 180 splendore più taverna e box Giardino verra 011.956.1302.

RIVAROSSA CANAVESE in posizione collinare villa unifamiliare mq 180 terrazzo panoramici mq 140 Terreno. Ottima esposizione. Investiestate 011.518.4366

RIVOLI

centro storico prenotiamo appartamenti da 60 a 160 mq in tipica vecchia casa totalmente ristrutturata consegna primavera 2003. AD Casa 011.956.9460 - 337.222.222.

RIVOLI centro storico sotto il Castello appartamento prestigioso 160 mq circa di soggiorno con camino cucina lavanderia 2 camere studio cabina armadio doppi servizi autorimessa € 350.000,00 Moccagatta 011.958.0362 - 011.958.1030

RIVOLI in recente palazzina quadrifamiliare appartamento di ingresso salone cucina 2 - 3 camere doppi servizi giardino taverna garage. Gabetti 011.956.6022

RIVOLI

porzione di villa bifamiliare con giardino, ampie metrature abitative con finiture di pregio. Trattative riservate [redacted] 02.670.73310.

ROLETTO spettacolare insieme architettonico per una grande villa anni '80, terreno mq 80.000 frutteto laghetto casa custode. Studio Cerrato 011.812.6108

ROSTA

prenotiamo appartamenti in nuovo complesso residenziale, posizione panoramica alto livello architettonico, varie metrature, consegna fine 2003. Italo Degiovanni 348.440.3480.

VENDESI PALAZZINE

[redacted] [redacted], locazione di primarie imprese Aziende/Enti

Bolzaneto € 6.300.000,00 reddito 5,8%. Pinerolo € 2.550.000,00 reddito 9%. Rivoli € 4.300.000,00 reddito 6,8%.

EUROIMMOBILI SRL

TEL. 02.763.17806.

VILLARBASSE in complesso residenziale villa a schiera immersa nel verde, splendido appartamento di 270 mq su 3 piani con posti auto, terrazzi giardino privato e condominiale. Vista incantevole. Hasson & Assion 011.562.2525

VOLPIANO porzione di bifamiliare da ultimare di soggiorno 2 camere cucina doppi servizi mansarda box € 130.000,00. Gabetti 011.800.5261

[redacted]

COLLINE COCCONATO

splendida residenza di campagna finemente ristrutturata, superficie totale mq 1200 circa di cui: villa, rustico, ampie zone accessorie, scuderia, giardino e piscina. Terreno 5 ettari di cui parte destinato a paddock. Trattative riservate. Studio Cerrato 011.812.6108.

VILLAFRANCA [redacted] [redacted] colonica parzialmente ristrutturata libera su 2 lati mq 170 su due piani, box e terreno mq 680 Serim 011.562.9801

VALLE D'AOSTA

A Antagnod/Monterosa Gressoney, splendido chalet [redacted] caratteristica mansarda arredata, corredata. Unicalit € 83.000,00 Tel. 030.914.0277

[redacted]

ALASSIO centralissimo bilocale nuovo realizzazione con box auto. Affiliato Fondocasa 0182.547.047.

ALASSIO, nuova costruzione, ingresso, soggiorno, cottura, due camere, bagno, terrazzo, posto auto. Global Immobiliare tel. 0182.542.473

ALASSIO, perfette condizioni, ingresso, soggiorno, cottura, camera, bagno, due terrazzi, box auto. Global Immobiliare tel. 0182.542.473

ALASSIO 50 mt dal mare splendido trilocale in fase di ultimazione con box auto Affiliato Fondocasa 0182.647.047

ANDORA impresa vende ultimi appartamenti mono/bi/trilocali con ampi terrazzi direttamente sul mare Tel 0182.683.213 - cell 348.814.0090

BORGHETTO SANTO SPIRITO confine Loano zona tranquilla vendo da impresa appartamenti 500 mt mare pagamenti agevolati Tel 019.674.084 - 335.613.1106

BORGHETTO SANTO SPIRITO in zona residenziale minialloggio con terrazzino e posto auto esclusivo. A soli € 72.500,00. Tel 1740.972.687

BORGHETTO SANTO SPIRITO occasione monolocale con cucinotta separata servizi ripostiglio balcone soleggiato € 80.000,00 Tel. 0182.992.569.

BORGHETTO SANTO SPIRITO vicino mare, zinco con box, camera soggiorno cucinotta terrazzo. In ordine. Aurora 0182.950.771.

DIANO MARINA 10 minuti mare villetta di camera soggiorno cucinotta bagno garage ampio giardino Tel 335.580.3336

DIANO MARINA 950 metri mare, [redacted] mq trilocale in villa, completamente ristrutturato finiture di pregio, termoautonomo, con ingresso indipendente, posto auto in giardino carrabile € 205.000,00 Tel. 0183.496.000 www.cmea.it

IMPERIA nuova villa mq 600 terreno km 1 mare quadrilocali biservizi spettacolare vista mare € 300.000,00 Tel 339.260.5994

LOANO bilocali in palazzina balcone garage vista mare € 185.000,00 vera occasione palazzimmobiliare.it - tel. 328.182.7511

LOANO (entroterra) vendesi cessando motel (o albergo) attiguo 24 camere, parco, adiacente autogrill A10, 7, 2.600,00 a mq. Delta 019.670.363

LOANO [redacted] in ottime condizioni su due piani vista aperta box posto auto lavanderia giardino terrazzo Immobiliare Furno 011.964.5748 - 0182.940.407.

LOANO 900 mt mare, impresa vende direttamente stupende villa tipo unifamiliare bifamiliare, nuova costruzione, vista panoramica. Tel. 019.675.943 - 019.671.604 - 349.176.56.85

PIETRA LIGURE in nuovo complesso residenziale alloggi varie tipologie con terrazze giardini vista mare. Termoautonomo Affiliato Fondocasa 019.615.961.

PIETRA LIGURE vista mare dotta nuovo bilocale servizi 2 balconi arredato € 121.368,00 Affiliato [redacted] 019.628.640

PIETRA LIGURE 400 mt dal mare monolocale Buone condizioni [redacted] € 86.000,00. Tel 019.610.483.

PIETRA LIGURE 500 mt mare bilocali ristrutturati e nuovo a partire da € 144.608,00 con posto auto e cantina di proprietà. Agenzia B&B 019.629.005.

RIVIERA LIGURE. Diano Marina, impresa vende direttamente villette, appartamenti splendide terrazze, giardini vista mare Tel. 010.913.71.58, 347.412.01.77

SAGOR Arenzano ultime unità. Una residenza nuova del tasco terzo bilocale mansardato 57 mq terrazzo € 90.400,00 trilocale mansardato 72 mq terrazzo € 105.900,00 trilocale su due livelli con mansarda 83 mq terrazzo € 129.200,00 Ufficio vendite aperto 25 aprile e primo maggio Tel 0182.648.616 - 800.019.318

SANREMO a 300 mt dal mare elegante villa d'epoca primi '900, mq 300, parco mq 2000 vista mare Investiestate 011.518.4366

SANREMO Poggio panoramica in villa appartamento su 2 piani 100 mq. Italo de Giovanni 348.440.3480

SANREMO (Riviera Ponente) vendesi prestigioso appartamento composto da ingresso, cucinino, soggiorno, camera matrimoniale, bagno, terrazzo al piano, posto auto, termoautonomo, lussuosamente arredato € 140.000 Tel 335.679.04.05

SANREMO via Padre Semeria in elegante palazzina bilocale con ampi terrazzi. Vista mare. Box, posto auto e cantina. Interim 011.599.782 - 335.280.081

SANREMO via Padre Semeria, mq 110 vista mare, terrazzo, comodo servizi. Elio Codoni Immobili 011.660.2264.

VENTIMIGLIA centralissimo nuovo, 3° piano, soleggiato: bilocale mansardato con blocco cucina € 92.965,00 Affarone Tel 333.466.1193.

ZOAGLI (Riviera Levante) attico in villa trilamigliare, mq 130, più terrazzo mq 50, più giardino mq 100, vista panoramicissima mare, 100 mt dal mare, spiaggia privata € 336.000 Tel. 335.679.04.05

ITALIA

SARDEGNA Capo Coda Cavallo villette con/senza mare pronta consegna 8 km dall'aeroporto Olbia Costa Smeralda da € 120.000,00 Offerta irripetibile. Prezzi dettagliati su www.immobiliaresarda.com tel 800.402.450.

SARDEGNA fronte arcipelago [redacted] Maddalena, splendido Residence completamente a mare. Signorili appartamenti dal bilocale a quadrilocale con patio. Ingressi indipendenti Telefonare 030.300.999

COSTA AZZURRA

A. AREA CASA 0182.555.827, Cannes, vicino mare, nuovi appartamenti [redacted] ampie terrazze vivibili, € 88.000,00

A. AREA CASA 0182.555.827 Juan Les Pins. Fronte mare, splendido bilocale terrazza vivibile € 110.000,00

A. AREA CASA 0182.555.827 [redacted] nel verde splendido complesso residenziale, appartamenti arredati da € 59.560,00 (£ 115.200.000) posto auto compreso terrazze vista mare. Occasione irripetibile!

A. AREA CASA 0182.555.827 Nizza, nuova costruzione, appartamenti € 5.300,00 più piccole rate coperte da affitto garantito

A. AREA CASA 0182.555.827, Nizza, nuovi appartamenti € 39.600,00 resa netta 7% ultime opportunità!! Affrettatevi.

A. AREA CASA 0182.555.827 Nizza Promenade occasione, fronte mare, bel bilocale 4° piano, ascensore affare € 120.000,00

A. AREA CASA 0182.555.827 Nizza promenade occasione appartamento 8° piano ascensore, terrazzo affare € 75.000,00

A. IMIT 800.140.420 Juan [redacted] Pins splendida palazzina posizione tranquilla alloggi con terrazza vista mare 50 mt dalla spiaggia bilocali da € 96.000,00 trilocali da € 130.000,00 ...

A. IMIT 800.140.420 Nizza nuovo condominio a 100 mt dalla università comoda ai servizi: soluzione di investimento monolocali da € 62.000,00 bilocali da € 70.000,00

A. IMIT 800.140.420 Nizza trilocale completamente ristrutturato in stabile signorile 50 mt dal mare piano alto panoramico € 123.000,00

A. IMIT 800.140.420 Villeneuve Loubet splendida villetta in pronta consegna con terrazza garage e piscina in posizione signorile nel verde € 179.000,00

ANTIBES (particolare) sul mare in costruzione impresa costruttrice vende vere meraviglie. Cogliete l'occasione al volo! Piccolo acconto più mutuo. Tel 010.362.50.70 348.410.71.41

CAP D'AIL (Montecarlo) costruttore vende solo per pochissimi ideale vacanza investimento monolocali a partire da € 60.000 a mt 100 dal Principato. Piccolo acconto più mutuo. Tel 010.362.50.70 348.410.71.41

MEDIEM 800.199.223 Costa Azzurra Antibes centro nuove realizzazioni bilocali da € 76.300,00 trilocali da € 106.200,00 Rif 73

MEDIEM 800.199.223 Costa Azzurra Juan Les Pins 100 mt dalla spiaggia, eccezionale vista mare, nuove realizzazioni bilocali da € 113.060,00 trilocali da € 272.800,00 posto auto compreso. Rif 44

MEDIEM 800.199.223 Costa Azzurra Mentone nuove realizzazione a 1200 mt dal mare appartamenti varie metrature trilocali da € 121.980,00 Rif 43

MENTONE in immobile di recente costruzione a 100 mt dal mare ampio trilocale mq 60 più 30 di terrazzo posto auto piscina. Interim 011.599.782 335.280.081

NIZZA nel prestigioso quartiere Musiciens centro, [redacted] con terrazza soleggiata tranquillo € 99.000,00 Tel 0033.424.230.867

NIZZA Nice Etoile splendido nuovo complesso centralissimo monolocali da € 59.000,00 bilocali da € 99.000,00 Spiagge a via pedonale a piedi. Ottimo investimento/affitto assicurato. Interim 011.599.782 - 335.280.081 - www.int-immo.com

NIZZA 'Palais Florentin' eccezionale nuovo complesso zona Ponte/Università monolocali da € 48.000,00 bilocali da € 70.000,00. Ottimo investimento/affitto assicurato. Interim 011.599.782 - 335.280.081 www.int-immo.com.

NIZZA pieno centro città monolocale ristrutturato e arredato ottimo investimento € 44.000,00. Tel 335.372.513.

NIZZA pieno centro nuovi alloggi bilocali con balcone o terrazzo da € 130.000,00. Tel. 335.372.513

NIZZA 'Promenade des Anglais' in recente immobile bilocale con terrazza condominio perfetto arredato. Piano alto Vista mare stupenda. Interim 011.599.782 335.280.081 www.int-immo.com

NIZZA rue de France a 300 mt dal Negresco e 50 mt dalle spiagge in immobile signorile ingresso soggiorno, cucina, 2 camere bagno terrazzo. Possibilità posto auto. Interim 011.599.782 - 335.280.081 - www.int-immo.com

NIZZA zona Musiciens [redacted] monolocale ristrutturato investimento o casa vacanze € 38.000,00. Tel 335.372.513

NIZZA zona residenziale si vende palazzo di 14 appartamenti ottima rendita locativa. Tel 335.372.513

SAGOR Antibes prossima costruzione a 5 minuti dal mare e dal centro storico bilocali elevata rendita locativa. Per [redacted] bonif. Tel. 800.019.318.

WWW.ITALGESTGROUP.COM telefonare 848.842.842 Antibes lussuosi appartamenti con grandi terrazze sempre soleggiate in residenza esclusiva immersa in un bellissimo parco privato con piscina da € 93.850,00 (£ 193.336.560)

WWW.ITALGESTGROUP.COM telefonare 848.842.842 Nizza centro / [redacted] magnifici miniappartamenti, ottima redditività garantita, sicura rivalutazione, da € 44.960,00 (£ 87.053.494).

ESTERO

TENERIFE Canarie 25° tutto l'anno! [redacted] paradisiaca, spiagge da sogno, bilocali nuovi con terrazzo affacciato sul mare, piscina. Possibili elevate rendite locative, nei periodi non [redacted]. € 87.000,00 (£ 187.919.190) Italgest 848.842.842

LOCALI UFFICI CAPANNONI

[redacted] Vittorino in elegante palazzo d'epoca prestigiosi uffici di rappresentanza mq 350 finiture d'epoca box eventuale affitto. Luciana Vola 011.[redacted]

AGENZIA PIP 011.610.341 [redacted] Beinasco - Orbassano locale industriale in costruzione da mq 400 a mq 6.000

AGENZIA PIP 011.610.341 vende corso Regina Margherita zona tangenziale locali in costruzione pronti settembre da mq 600 a mq 3.300

CHIUSANO & C. Crocetta ufficio di 3 vani e servizi, annesso magazzino, cantina, posto auto, mq totali 185 circa. Tel. 011.568.2858.

CORSO GROSSETO (pressi) immobile uso ufficio su tre livelli mq 700. Libero o con rendita 6%. Professionecasa 011.818.2300

GARETTI IMPRESA adiacente piazza Bernini ufficio 130 mq accesso diretto da via e archivio collegato 110 mq. Filiale Torino 011.536.007

GL IMMOBILIARE 011.749.0612 pressi [redacted] Vercelli laboratorio ristrutturato con magazzino cortile privato adatto qualsiasi attività.

NICHELINO zona industriale vendesi 2 capannoni liberi subito di mq 700 e 500. Tel. 011.621.452

[redacted] **IMMOBILIARE** 011.562.2252 leggo Tremonti uffici nuovi liberi panoramici mq da 85 a 110 box termoautonomo strada Fortino fronte Dora

[redacted] **RITA** ufficio/negozio con ingresso indipendente 63 mq oltre eventuali 73 mq. Furbatto 011.544.566

UNICA PER L'IMPRESA Carmagnola fronte SS 20 posizione di forte passaggio capannone mq 2000 circa [redacted] annessa ampia area di mq 8000 per ampliamento o piazzale espositivo. Salerno Servizi Immobiliari 011.378.700

UNICA PER L'IMPRESA Chieri (To) Legge Tremonti uffici, locali commerciali, di laboratorio e manifatturieri, varie metrature, ampi parcheggi e zone verdi in nuovo complesso polifunzionale. Chiusano & C. 011.568.2858

VENDESI in via Pozzuolo [redacted] con al piano terra circa mq 3700 ad uso commerciale nel seminterrato circa mq 2000 ad uso autorimessa e magazzino. Piano 1° [redacted] mq 500 zona uffici il tutto dotato di scoperto ad uso deposito. Per informazioni 335.749.2602

VINOVO [redacted] [redacted] superficie circa 50 mq locato ad attività prezzo interessante Tel 011.621.452

TERRENI

ALBENGA (Sv) zona centrale vendesi [redacted] per autorimessa [redacted] 58 box progetto approvato Tel. 335.644.5079

MONCALIERI [redacted] Maddalena [redacted] mq circa, terreno edificabile con progetto e finanziamento [redacted] Tel 011.701.893

NIZZA terreno [redacted] prossimo [redacted] quartiere residenziale 800 [redacted] edificabile Italimmobili 011.771.1560

[redacted] Pinerolo magnifico appezzamento di terreno agricolo 10.000 mq adiacente città completamente pianeggiante, irrigabile adatto a qualsiasi coltivazione accesso diretto su due lati Tel 333.968.2444

IMMOBILIARE ACQUISTO

TORINO CITTA'

BIMAR ricerchiamo appartamento zona centro o Crocetta 3 - 4 camere salone possibilmente piano alto con terrazzo anche da ristrutturare per [redacted] bene [redacted] Tel 011.43.581

CHIUSANO & C. ricerca in acquisto in zona centrale appartamento composto da ingresso salone 2 camere, cucina, doppi servizi, possibilità box auto. Rapida definizione. Tel 011.568.2858

CLIENTELA selezionata di prestigiosa banca di risparmio gestita acquista per investimento in Torino appartamenti sì signorili liberi e occupati. Bertelli 011.568.3860

[redacted] dirigente società autostrade causa trasferimento da Roma [redacted] immobile signorile mq 300 zona centrale e quartieri eleganti di Torino, uso abitazione rapida definizione Sig. Orizzonte 011.430.3796 - 349.421.2227

INTERI STABILI

in acquisto Gabetti ricerca per propri selezionati clienti. Torino e dintorni. Rapida definizione. Signor Bosa Fava. Tel. 011.546.646.

RICERCHIAMO zona San Paolo per coppia pensionati camera tinello cucinino bagno. Termo ascensore. Massima valutazione. Gabetti 011.433.0780

TORINO PROVINCIA

BARDONECCHIA ed Alta Valle Susa, Sestriere ed Alta Val Chisone, messaggio importante ed urgente! Ricerchiamo alloggi monolocali e bilocali per nostra selezionata e sempre più numerosa clientela. [redacted] Op Imm Bardonecchia 0122.901.985 - Gabetti [redacted] Imm Sestriere 0122.750.454

LOCALI UFFICI CAPANNONI

CHIUSANO & C. ricerca in acquisto in zona Torino Nord capannone di mq 1500 - 2000 circa con cortile area manovra comoda tangenziale. Rapida definizione [redacted] 011.568.2858

FILIALE DI TORINO ricerca urgentemente in acquisto per propria clientela capannone 1.000 [redacted] mq con minimo uffici e area libera ubicato nella prima cintura. Rapida definizione in contanti [redacted] 011.536.007.

AFFITTI OFFERTE

TORINO CITTA'

A.A. CASAFFITTI corso Vittorio Valentino elegantemente arredato ingresso camera tinello cucinino servizi box auto Tel 011.593.901

A.A. CASAFFITTI zona Valsalice appartamento salone 4 camere cucina 3 servizi box 4 auto Tel 011.593.901

A. ATTICO corso Turati arredato signorile luminoso salone unico cucina ingresso bagno terrazzo. Efebi 011.355.587

BIMAR via Carlo Alberto soggiorno, due camere, cucina, biservizi arredato 3° piano signorile € 930,00 Tel. 011.435.91.

CENTRO epoca mq 100 ingresso salone soggiorno cucinino camera bagno posto auto termoautonomo, Fim 011.812.7294

CHIUSANO & C. pressi [redacted] Mattioli signorile appartamento di ampio salone 3 camere 2 camerette cucina biservizi terrazzo, cantina, anche uso [redacted] Tel 011.568.2858

CORSO RE UMBERTO affittasi piano [redacted] appartamenti di [redacted] mq [redacted] stabile signorile vuoti o arredati Immobiliare Carlo Alberto 011.742.8511

CRIMEA signorile soggiorno pranzo 2 camere soppalco cucina biservizi terrazzino € 1300,00 mensili. Fineinter Immobili 011.517.0021

PIAZZA ADRIANO adiacenze in palazzina nuova affittasi appartamenti di soggiorno 2 camere cucina biservizi cantina e box. Grimaldi 02.670.73310

PIAZZA CARIGNANO elegante appartamento arredato mq 110. Euro 1250 mensili solo referenziate [redacted] residenti Tel 338.705.5849

VIA PEYRON stabile signorile palazzina ampio ingresso salone sala 2 camere cucina biservizi lusso 011.434.7525.

[redacted]

BORGHETTO affitto alloggetti giugno € 387,00 (£ 750.000), luglio € 645,00 (£ 1.250.000), agosto € 981,00 (£ 1.900.000) compreso spese agenzia. Edilriviera 0182.970.366 chiuso mercoledì.

BORGHETTO vicino mare, alloggi confortevoli uso vacanze lavatrice Tv terrazzo anche quindicine Aurora Immobiliare [redacted]

LOCALI UFFICI CAPANNONI

A. SETTIMO casello tangenziale capannone mq 6.000 ufficio mq 350 ribalte ampi parcheggi Tel [redacted] 6547.

AFFITTASI adiacente via Pietro Cossa (To) capannone 650 mq con ufficio nuova costruzione Tel 011.746.803

AFFITTASI capannone nuovo mq 630 con uffici 300 mq uscita Volvera autostrada Torino-Pinerolo. Tel. 011.406.8491.

BIMAR adiacenze piazza Arbarello ufficio signorile 4 vani servizio € 780,00 Tel. 011.43.581

[redacted] San Paolo negozio 40 mq due vetrine più seminterrato 80 mq [redacted] 011.43.581

CENTRO via XX Settembre stabile d'epoca signorile ufficio 3° piano 140 mq ingresso salone 4 camere servizio. Furbatto 011.544.566

CHIUSANO & C. centralissimo ufficio in casa d'epoca signorile con portineria, composto da: salone, 8 vani e servizi mq [redacted] Tel 011.568.2858

CHIUSANO & C. Sassi fronte strada zona forte passaggio locale commerciale disposto su due livelli totali mq 2250 circa affittasi o vendesi Tel 011.568.2858

COLLEGNO (pressi via dei Amicis) affittasi capannone nuovo mq 800 più uffici servizi, ampio parcheggio [redacted] Failla 011.437.2366

CORSO NOVARA affittasi in elegante palazzina uffici per totali mq 700 disposti su due piani. Parcheggio interno. San Carlo 011.542.782

CROCETTA via Cassini stabile [redacted] [redacted] lo piano rialzato ufficio ristrutturato 145 mq, ingresso 5 camere, [redacted] servizi. Furbatto 011.544.566

ELIO CODONI 011.660.2264 Crimea prestigioso mq 280, ampliabile, giardino privato, palazzina splendida. Trattative riservate.

ORA affittasi via Assietta in casa con portineria ufficio di 8 vani e servizi mq 180. Tel 011.562.9939

MONCALIERI [redacted] commerciale 58 mq più magazzino collegato 130 mq. Bimar 011.43.581

NEGOZIO corso [redacted] Unità privato affitta mq 250 su 2 [redacted] divisibile. Telefonare ore pasti 011.661.2744 - 349.715.3018

PIAZZA SOLFERINO negozio prestigioso angolare 7 vetrine 150 mq oltre 150 mq piano rialzato luminoso. Adatto anche banca. Furbatto 011.544.566

RIVOLI affittasi a referenziati centralissimo e prestigioso alloggio in casa d'epoca uso ufficio di mq 120 Tel 348.761.9660

SETTIMO [redacted] tangenziale pressi, capannone mq 2.000, uffici interni ampi parcheggio cabina Enel. Tel 347.444.6547

UNICA PER L'IMPRESA Lingotto Brescia uffici open space in nuova costruzione impeccabile per tipologia ed ubicazione. Lotti da 180 mq a 1000 mq, [redacted] possibilità di personalizzazioni. Salerno Servizi Immobiliari 011.378.700

UNICA PER L'IMPRESA Moncalieri capannone artigianale industriale nuovo mq 500 produttivi più mq 180 soppalcati uffici, in posizione interessante. Cortile e doppio ingresso carraio. Salerno Servizi Immobiliari 011.378.700

UNICA PER [redacted] Rivoli capannone libero di mq 1700 più uffici di mq 180 altezza 7,50 mt predisposizione carroponte. Ampio parcheggio di 2000 mq adatto qualsiasi attività. Causo 011.405.0005

VENARIA [redacted] affitta casetta indipendente piano rialzato mq 110 uso ufficio o studio medico. No agenzie. Tel 011.406.384 ore pasti

AFFITTI DOMANDE

[redacted] CITTA'

A.A.A.A.A. [redacted] necessita di vostri alloggi vuoti/arredati per referenziatissimi, nessun costo vostro carico. Komerca 011.533.914.

A. ALACASE 011.430.5767 ricerca per clientela referenziata appartamenti vile Torino e cintura. Nessuna spesa proprietari.

[redacted] varie metrature ricerchiamo in Torino centro per nostra clientela senza vostre spese. Sommacampagna 011.501.573

BIMAR ricerca in affitto per società stipendi appartamenti vuoti o arredati anche solo cucine per periodi da 1 a 4 anni Tel 011.43.581

AUTOVEICOLI

A. ACQUISTA autovetture max valutazione contanti con voltura Via Sant'Ottavio 39 Torino (zona Molinette) Tel 011.817.7242

[redacted] urgenze [redacted], fuoristrada, furgoni massima valutazione pagamento immediato contanti, permute Corso Moncalieri 310 Torino Tel 011.661.1370 - 335.619.2716

[redacted] autovetture usate massima valutazione pagamento contanti. Corso Montegrappa 24 B Tel 011.776.1898 Torino

ARAGONAUTO acquistiamo auto, fuoristrada max valutazione pagamento contanti voltura immediata Corso Dante 46/a 011.696.4715

V[redacted]

ALBERGHI PENSIONI [redacted]

CASA riposo in Torino ospita anziani, confort assistenza continua personale qualificato. Tel 011.437.4729 011.487.085

CATTOLICA Waldorf Palace hotel 4 stelle, prestigioso Tel 0541.951.210, www.noisihotels.com - Offertissima 3 x 2, camera tripla paga doppia. Maggio € 43,90.

LOANO Albergo Solemare Tel 019.649.577 vicino mare centrale familiare, cucina curata € 30,47 giugno € 32,00 - € 35,00

MATRIMONIALI

A.A. CENTRO AGENZIE MATRIMONIALI ASSOCIATE & AUTORIZZATE dal 1980 la certezza del giusto incontro nell'assoluta serietà. Amicizie matrimonio. Via Giusti 3 angolo corso Vinzaglio Torino 011.561.1055

A.A. MARTINA 35enne nubile sentimentalmente delusa incontrerebbe gentiluomo libero scopo matrimonio. Eurostudio 011.440.7570

A. ALBA 45enne divorziata, ragioniera amante tennis, conoscerebbe max 60enne, sincero leale intenzionato formare famiglia, scopo matrimonio. Eliana Monti Questioni di Cuore 011.506.9817.

A. ALBERTO [redacted] architetto benestante sincero, [redacted] vela, conoscerebbe signora pari età per trascorrere momenti spensierati, scopo matrimonio. Eliana Monti Questioni di Cuore 011.506.9817

A. ALFREDO nobile 61enne, giovanile vedovo. Egli adulto, economicamente stabile, cerca max 55enne dolce, romantica, scopo matrimonio. Eliana Monti Questioni di Cuore 011.506.9817

A. [redacted] 28enne, pubblicitaria appassionata pattinaggio, cerca max 45enne, [redacted] per relazione sentimentale [redacted] matrimonio. Eliana Monti Questioni di Cuore 011.506.9817

A. GLORIA 35enne, dolce simpatica, segretaria grossa azienda amante sci conoscerebbe max 45enne, colto vivace, scopo matrimonio. Eliana [redacted] Questioni di Cuore 011.506.9817

39ENNE nubile semplice tranquilla cerca compagno affettuoso, affidabile, scopo matrimonio Scrivere: Publikompass 8007 - 10100 Torino.

38ENNE separata affascinante e di classe dinamica, comprensiva cerca compagno serio, scopo matrimonio. Scrivere Publikompass 8107 - 10100 Torino

VARIE

A.A. GIOIELLERIA M.C. 011.334.632 acquista oro argenteria monete gioielli in contanti. Corso Peschiera 163 Torino

A. ALBA GIOIELLI 011.323.002 compra oro argento preziosi francobolli numismatica [redacted]. Max valutazione Via Tripoli 85

A. OREFICERIA GILMA 011.660.2212 acquista: oro, argenteria, monete, preziosi, orologi. Via Madama Cristina 42

ALLA VIGILIA DELLA REVISIONE DELLA POLITICA COMUNITARIA DI SETTORE PRODUTTORI E CONSUMATORI VOGLIONO CHIAREZZA

«Sulla qualità in Europa più proclami che leggi»

Massimo Pacetti, presidente della Confederazione italiana agricoltori: «Troppe posizioni di Bruxelles restano teoria smentita dalle normative Rischiamo un livellamento verso il basso e la confusione sul mercato»

Vanni Cornero

L'ultimo episodio è il parere dell'Avvocatura generale Ue, che ritiene giusto dare la possibilità di confezionare due prodotti ■ denominazione d'origine protetta come il prosciutto di Parma ed il grana Padano al di fuori della zona di produzione. Ancora niente di deciso, ma indubbiamente un campanello d'allarme, l'ennesimo, visto che in pochi mesi si sono viste all'ordine del giorno minori garanzie per i nomi dei vini, aperture sui vitigni geneticamente modificati, modifiche alle norme sui succhi di frutta e, caso più nazionale seppur originato da disposizioni di Bruxelles, scontri sulla durata del latte fresco.

Insomma, la scelta della qualità, a livello europeo, c'è o no? Questa è la domanda che molti cominciano a porsi ■ molti, alla vigilia della proposta di revisione di medio termine della politica agricola comune che il Commissario Fischler si appresta a fare. Massimo Pacetti, presidente della Confederazione italiana agricoltori, è preoccupato: «L'impostazione comunitaria a proposito della politica di qualità dei prodotti agroalimentari dà spazio a motivi di confusione - dice Pacetti -. Alcune prese di posizione teorizzate hanno l'aspetto di proclami, che poi trovano puntuali smentite all'atto pratico. Non è credibile parlare di qualità, quando invece ■ aumentare ■ percentuali di frutta nelle bevande si approvano leggi per diminuirle. E non possiamo condividere i tentativi di modificare la legge 169 sul latte fresco, aumentandone i giorni di durata. In entrambi i casi non vi è una posizione netta degli organismi europei a tutela degli agricoltori e dei consumatori».

Il rischio denunciato è quello di un livellamento verso il basso del concetto di qualità: «La legislazione che regola queste materie, quando c'è, sembra sempre influenzata da un vento che guarda a rozzi aspetti economici e speculativi - insiste Pacetti -. Quel che allarma è la debolezza degli Stati membri dell'Unione europea, che molte volte recepiscono le direttive comunitarie in palese contrasto con le esigenze delle proprie realtà nazionali. Tutto questo mentre più del 90 per cento dei consumatori reclamano a gran voce regole sicure e trasparenti circa la sicurezza alimentare e la qualita` dei prodotti».

Ma non è tutto: «La Comunita` europea - prosegue il presidente della Confederazione italiana agricoltori - non ha mai risposto concretamente finanziando la ricerca, che sarebbe l'unica strada per dare indicazioni inequivocabili allo stato di incertezza in cui si trovano sia i consumatori, sia chi produce. Nella vicenda delle coltivazioni Ogm, ad esempio, non possiamo condividere alcune posizioni demagogiche italiane, che in maniera anche poco responsabile rischiano di creare crisi nel settore, con gravi conseguenze per le produzioni».

In quest'ottica la Cia ha annunciato che, con una manifestazione a Bruxelles, a giugno ribadirà la sua proposta di modifica della Pac, anche per ridisegnare gli strumenti e le politiche a sostegno delle misure di mercato e degli aiuti diretti e per valorizzare le politiche di sviluppo rurale, che non debbono essere considerate solo legate ad aree svantaggiate e marginali, ma inserite nello sviluppo territoriale.

Massimo Pacetti, presidente della Confederazione italiana agricoltori

Le regole fissate dalla Ue indicano standard minimi A ciascun paese è lasciata la facoltà di applicare soglie con livelli più alti che migliorino il prodotto

Per i succhi niente annacquature

L'Italia non ridurrà la percentuale di frutta

Gianni Stornello

«Il nuovo regolamento sulle bevande a base di frutta non è operativo perchè deve essere presentato al Consiglio dei Ministri e posso garantire che tale approvazione non avverrà mai senza le modifiche che garantiscano la qualità del prodotto e la corretta informazione del consumatore». Così il ministro delle Politiche agricole, Gianni Alemanno, mette fine alla querelle sui succhi di frutta iperdiluiti, che ha coinvolto organizzazioni agricole e consumatori. La direttiva comunitaria sulla base della quale le percentuale di frutta dei succhi avrebbe potuto essere abbassata, infatti, impone soltanto gli standard minimi, ma permette ai Paesi membri di decidere in modo migliorativo. Nessun problema, quindi per risolvere positivamente una questione relativa alla qualità dei nostri prodotti alimentari. «Innanzitutto - spiegano alla Confagricoltura - va chiarito al consumatore che la percentuale di frutta contenuta nei "succhi" e nei "nettari" di frutta è da tempo regolata da precise norme comunitarie. Recentemente la normativa ha avuto una semplificazione con la nuova direttiva 2001/112 che è entrata in vigore dal 2002, ma sia i produttori che i consumatori possono stare tranquilli: la percentuale di succo da utilizzare per poter chiamare una bevanda "succo di frutta" è molto elevata (il 100% deve provenire da frutta), così anche per i nettari di frutta (50%)».

Per quanto riguarda le altre categorie di bevande a base di frutta (tipo le aranciate, i soft drinks, ecc.) il riferimento è una norma italiana, il Dpr 719 del 1958, da tempo oggetto di questi diversi tentativi di aggiornamento e di semplificazione, anche legati all'evoluzione del mercato, ed in questo caso la proposta in discussione prevede l'abbassamento dal 12% al 10% del succo presente nella bevanda. In pratica per potersi chiamare «aranciata» la bibita potrebbe abbassare il contenuto minimo di succo dal 12% al 10%. E' possibilità di percentuale inferiore che però deve essere riportata chiaramente in etichetta.

«Certo che - spiega la Confagricoltura - l'abbassamento, seppur minimo, della percentuale di succo preoccupa i produttori di arance, dal momento che ciò potrà comportare anche una leggera contrazione nei consumi dei succhi, ma va anche tenuto conto che si tratta di un tenore già estremamente basso in bevande che il consumatore per lo più identifica come bevande di frutta. In ogni caso nessuno può impedire che venga commercializzata nel nostro paese una bibita di origine francese con tenori di succo anche alquanto diversi». «C'è da tenere presente, infine, che il mercato dei soft drink si sta muovendo in diverse maniere, perché accanto alle bibite si stanno sempre più caratterizzando altre bevande di tipo «piatto» a base di succo di frutta che mantengono percentuali molto più elevate di succo di frutta oggi sempre più gradite dai consumatori.

DE GUSTIBUS DISPUTANDUM EST

Un atto di coraggio contro la confusione nell'olio extravergine

Carlo Petrini

DOMENICA e lunedì scorsi, a Camaiore, Luigi Veronelli ha presentato il suo progetto per qualificare, sanare, rinvigorire e rendere altamente remunerativo per i contadini l'olio italiano. Da tempo il grande vecchio architettava su questo comparto che vede frodi, leggi insufficienti, disinformazione e mancanza di informazione, vive in uno stato disastroso.

Un milione di olivicoltori italiani (in gran parte meridionali) vivono in povertà perché pensano non gli convenga fare l'olio extravergine buono. l'unico reddito che ricavano è in base ai contributi Ue che sono elargiti col solo criterio quantitativo. Meglio dunque raccogliere le olive in una volta sola, per terra, quando ormai non vanno più bene per l'extravergine, e venderle alle raffinerie, magari gonfiando un po' le ricevute. Queste raffinerie (a Monopoli c'è la più grande) rettificano l'olio lampante - non commestibile - ottenuto dalle olive «di terra» e lo vendono alle grandi industrie olearie (tutti i nomi famosi che trovate al supermercato), le quali lo mischiano con una percentuale di olio extravergine a loro discrezione (anche 1%, non c'è legge che stabilisca una percentuale minima): ecco come si fa quello che poi voi acquistate come «olio d'oliva».

Invece, quello venduto dalle grandi marche italiane come «olio extravergine» è ottenuto da una miscela di olive (in gran parte) italiane, ma questo fatto non viene dichiarato in etichetta perché la legge non lo prevede. Siete convinti di acquistare olio italiano, ligure, toscano, ma non è così. L'olio extravergine italiano, per l'ammontare dei costi di produzione, non dovrebbe costare meno di 15.000 lire il litro, perché secondo voi se ne trova anche a 5900 lire? Chi non si è perso la trasmissione Report, andata in onda su Rai Tre il 10 marzo scorso queste cose le capisce bene e sa anche che ci sono, dimostrati ma non perseguibili per la nuova legge sulle rogatorie internazionali, dei casi di truffe clamorosi, come navi cisterne che trasportano dall'estero olio di nocciola, il quale durante il viaggio per l'Italia si tramuta come per magia in olio d'oliva.

Per controllare l'olio una volta imbottigliato e smascherare questo tipo di truffe non ci sono analisi di laboratorio adatte, dunque può darsi che abbiate consumato olio di nocciola tagliato con olio d'oliva prendendolo per olio d'olive al 100%. Veronelli, davanti a questa situazione scellerata, ha come sempre colpito nel segno e ha proposto un suo disciplinare di produzione: l'olio secondo Veronelli». Ha messo in piedi un circuito di aziende, distributori e scienziati che si impegnano a produrre olio extravergine buono e controllato.

Il disciplinare prevede come unici vincoli, per le aziende che aderiscono, di produrre olii provenienti da olive denocciolate, monovarietali e spremiture entro quattro ore dalla raccolta. Tutte le fasi sono regolate, dal campo alla bottiglia. I contadini dovranno segnalare ogni loro intervento e azione a un istituto di ricerca, l'Agrobios Metapontum, il quale si impegna a svolgere le analisi e la ricerca necessarie affinché si stabiliscano nuovi criteri qualitativi a seconda delle diverse varietà di olive.

Tutto ciò per fare come nel vino: individuare finalmente quali sono le caratteristiche, (organolettiche, nutrizionali, agronomiche) delle singole d'olive e utilizzarle per la produzione di qualità, per creare nuovi miti gastronomici. In questo modo, tra l'altro, anche la tracciabilità di filiera sarà completa e sicura: ci sarà un libro degli olii che racconterà vita morte e miracoli di ogni bottiglia prodotta. La cosa più bella è che chi farà in modo di adorire al disciplinare avrà una cospicua rendita garantita, con ottime potenzialità di riscatto per i contadini che ora campano a sussidi europei.

È un progetto complesso e completo, in progress, che invito a studiare a fondo e seguire con attenzione, prescindendo per ora dalle valutazioni di merito sulla denocciolatura (è prevista in modo da poter rintracciare a posteriori con esattezza ogni traccia di olio di semi e sfavorire le frodi) e altre questioni tecniche. La qualità futura dell'agroalimentare italiano passa per questo tipo di iniziative: microeconomia, scienza non asservita e cultura gastronomica riunite in un equilibrio virtuoso. Complimenti ancora a Gino Veronelli, cui pongo soltanto un dubbio: a quanto mi risulta l'Agrobios Metapontum maneggia e produce da tempo Ogm e possiede anche alcuni brevetti iniette in natura può essere proprietà di singoli individui).

Le grandi marche offrono spesso un extravergine ottenuto con mescole di olive straniere e italiane, che la cosa sia dichiarata in etichetta

Ora Veronelli risponde con un disciplinare in cui la tracciabilità è garantita

Latte, arriva uno stop al microfiltrato

Nuovo round sui tempi di scadenza del prodotto fresco

Gianpaolo Marro

«Sono sospese in tutta Italia le vendite di latte microfiltrato. Il provvedimento è in applicazione della decisione del tribunale di Bologna ed in attesa dei risultati della commissione tecnico-scientifica per verificare la compatibilità normativa delle nuove tecniche di produzione del latte introdotte sul mercato italiano». Così il ministro delle Politiche agricole e forestali, Gianni Alemanno, tranquillizza quanti dubitavano dell'applicazione della legge 169/89 sulla produzione del latte.

«L'ispettorato centrale repressione frodi - precisa il ministro - sta verificando la compatibilità della normativa delle altre produzioni di latte commercializzate con durata superiore ai quattro giorni più uno». A livello centrale sono state avviate le prime verifiche presso stabilimenti e punti di commercializzazione al fine di accertare la conformità alla legge 169 delle tipologie di latte attualmente prodotte.

Sulla battaglia sul latte microfiltrato il tribunale civile di Bologna ha accolto il ricorso, in via d'urgenza, per concorrenza sleale presentato dalla Granarolo, e dalla controllante Granlatte consorzio cooperativo, contro la Parmalat, in merito a «Frescoblu». L'azienda bolognese si era rivolta al tribunale per chiedere «d'interrompere immediatamente ogni atto lesivo della concorrenza, astenendosi dal produrre, confezionare, distribuire, commercializzare e pubblicizzare con la denominazione di latte fresco pastorizzato», l'ultimo prodotto della Parmalat. «Frescoblu» NEI ricorso, i legali della Granarolo avevano sottolineato come «la caratteristica fondamentale di Frescobluì fosse costituita dal fatto di possedere, a fronte della denominazione latte fresco pastorizzato omogeneizzato, una durata superiore a 4 giorni più quello di confezionamento». Mentre «Frescobluì è pubblicizzato con una durabilità di 8 giorni».

La Parmalat ha annunciato il ricorso per ottenere la revoca del provvedimento e vuole ricorrere alla Corte di Giustizia Europea. «Studi scientifici - questa la posizione Parmalat - dimostrano che Frescobluì è un latte con tutte le caratteristiche del latte fresco e che dura più, grazie all'eccellente qualità della materia prima e dei procedimenti produttivi impiegati. Invocando una disposizione di legge obsoleta e contraria alla normativa comunitaria, un concorrente è però riuscito ad ottenere che sia impedito provvisoriamente a Parmalat di apporre sulle confezioni di Frescobluì una scadenza superiore a 4 giorni. Parmalat agirà in tutte le sedi competenti per ottenere la tutela dei propri diritti e per garantire ai consumatori italiani il diritto di acquistare latte fresco che dura più a lungo, come avviene negli altri paesi della Comunità europea. Nel frattempo il latte Frescobu recherà temporaneamente la data di scadenza di 4 giorni».

Sulla questione Federconsumatori annuncia che «cambiare la scadenza da 4 a 8 giorni sulle etichette delle confezioni di latte Frescobluì non risolve il problema della definizione di latte fresco». «I consumatori - dice Rosario Trefiletti, presidente dell'associazione - non vogliono essere ingannati. Chiediamo il rispetto della legge. La questione vera consiste nel fatto che la dicitura di fresco non corrisponde ai requisiti della legge oggi in vigore. Risulta per altro strano che l'Antitrust permetta tutto questo.

IL 92% DEGLI ITALIANI LO PRETENDE

Prima richiesta: alimenti sicuri

■ La buona tavola prima di tutto: per il 92% degli italiani il principale compito dell'Unione europea è garantire la qualità dei prodotti alimentari e mantenere la pace e la sicurezza in Europa. L'opinione italiana, rileva un'indagine di Eurobarometro riportata da Coldiretti, non è condivisa pienamente a livello europeo: se per il 91% dei cittadini Ue il mantenimento della pace e della sicurezza è un obiettivo condiviso, l'obiettivo della sicurezza alimentare è solo quinto nella scala delle preferenze. L'indagine di Eurobarometro, condotta per conto della Commissione europea, conferma secondo la Coldiretti «l'interesse italiano per la buona tavola ed attribuisce al nostro paese la responsabilità si svolgere un ruolo leader nella definizione delle politiche europee rivolte alla qualità ed alla sicurezza degli alimenti». «Interventi per la tracciabilità delle produzioni - afferma la Coldiretti in una nota - l'etichettatura trasparente, la difesa dei prodotti tipici dalle imitazioni e l'agropirateria, rappresentano priorità per la società civile ed una opportunità per valorizzare l'agroalimentare italiano nel mondo».

Più garantiti i vini Doc e Docg

Varato dal ministero un piano di controlli Il Consorzio dell'Asti pilota in tracciabilità

Sergio Miravalle

La combinazione è di tre lettere e otto numeri e permetterà di aprire una «cassaforte» molto speciale. La stanno mettendo a punto i tecnici del Consorzio di tutela dell'Asti, come esempio concreto di ricerca della tracciabilità nella filiera vitivinicola. Numeri e lettere sono quelli stampati sulla fascetta di Stato, che copre il tappo di ogni bottiglia di Asti spumante e Docg. Ebbene, qualunque consumatore potrà collegarsi, tra pochi mesi, con il sito www.astidocg.it, digitare la combinazione (ad esempio ABC 23115255) riportata sulla fascetta ed avere subito, oltre al nome del produttore, già in etichetta, anche la partita esatta del vino, gli eventuali passaggi intermedi di proprietà, da quali vigneti arriva l'uva, quantità e data di imbottigliamento e magari, anche la foto dell'azienda.

«Un viaggio a ritroso dal bicchiere al vigneto che si potrà compiere da tutto il mondo, dall'Australia alla California, collegandosi on line con il nostro Consorzio, che ha controllato nel 2001 oltre 65 milioni di bottiglie, per il 74 per cento esportate» annuncia soddisfatto il direttore Ezio Pelissetti.. Le prime «videate» sono state presentate in anteprima al Vinitaly di Verona, proprio nel giorno in cui il ministro Alemanno annunciava il piano dei controlli per tutti i vini Vqprd, ovvero le oltre trecento Doc e Docg che punteggiano il panorama enologico italiano.

Il consorzio dell'«Asti» è uno gli organismi pilota, nella ricerca della tracciabilità. Ci lavorano dal 1994 e ora l'esperienza, sarà «esportata» agli altri consorzi. Il Piano dei controlli disposto dal ministero è stato giudicato positivamente da tutto il mondo vinicolo e a Verona ha destato l'ammirata curiosità anche della delegazione francese dell'Inao e della Cnaoc, le associazioni d'Oltralpe che tutelano le denominazioni.

«In concreto attraverso l'azione dei Consorzi di tutela, coordinati da Federdoc, in sinergia con il nostro ministero, Regioni, Camere di commercio, il consumatore potrà conoscere l'esatta origine e il percorso di vita di ogni singola bottiglia, dalla vigna, le fasi di lavorazione in cantina fino alla vendita» ha annunciato Alemanno.

«Il costo dei controlli, ripartito a carico dei protagonisti della filiera, viticoltori, vinificatori e imbottigliatori, deve essere considerato un investimento d'immagine e sul futuro dell'enologia italiana un momento di grande internazionale» Riccardo Ricca Cubastro, presidente della Federdoc.

«E' importante che il decreto non abbia nuovo onere burocratico e amministrativo - sottolinea Riccardo Margheriti, presidente del Comitato nazionale vini - Credo questo uso positivo dell'elettronica, molto più nella ricorsa, faticosa, vendite bottiglie on line».

Per Federico Castellucci, direttore della Federvini il Piano ministeriale rappresenta un passo avanti nella trasparenza e un segnale importante per i mercati di tutto il mondo. L'intera filiera dovrà impegnarsi nella convinzione che i controlli ben fatti aiutano a crescere gli operatori onesti in una leale concorrenza».

Un sommelier mostra l'uso del decanter alla rassegna «Vinum» di Alba

AGRIFLASH

■ **NELL'ALIMENTARE I QUINDICI IL FATTURATO USA**
L'industria alimentare dei 15 paesi dell' Unione Europea, con un giro d' affari che supera i 671 miliardi di Euro è la più importante del mondo. Negli ultimi dieci anni il fatturato globale annuo è infatti aumentato del 40 per cento, superando di gran lunga quello dell'industria alimentare statunitense. Nella media dei paesi Europei l' alimentare è poi saldamente al primo posto nel panorama industriale complessivo, con una quota media d' incidenza sul totale del fatturato pari al per cento.

■ **CALA IL DEFICIT NAZIONALE PER IL CIBO E**
Cala, nel 2001, il deficit della bilancia agroalimentare italiana. In base ai dati diffusi dall' Istat, lo scorso anno il disavanzo si è attestato a 5,9 miliardi di euro, il 7 per cento in meno rispetto al 2000.

■ **L'ALLARGAMENTO VERSO EST EURO A TESTA**
L'allargamento all'Est dell'Ue, a partire dal 2004, costerà in media 25 euro a testa l'anno ai 375 milioni cittadini dell' Unione. Ad affermarlo in un'intervista che appare sul prossimo numero del settimanale «Focus» è il commissario austriaco all'agricoltura Franz Fischler.

■ **IL**
Mario Consorte è stato confermato all'unanimità, per il terzo mandato consecutivo, presidente dell'Associazione enologi enotecnica italiani: l'organizzazione di categoria che raggruppa i tecnici del settore vitivinicolo. All'unanimità sono stati riconfermati anche i due vice presidenti, Giancarlo Prevarin ed Emilio Renato Defilippi.

■ **DI VENTICANO**
Proseguirà fino a mercoledì la XXV Fiera campionaria di Venticano (Avellino), mostra di prodotti tipici ed allevamento che lo scorso anno ha visto la partecipazione di oltre 100 mila visitatori e 300 espositori provenienti da tutta Italia. Le origini della rassegna risalgono al 1400.

■ **RARITA' GASTRONOMICHE PROMOSSE DALLA COOP**
Il Pistacchio di Bronte, la Mandorla di Noto, il Casizolu sardo alcuni dei tesori della nostra gastronomia regionale purtroppo ormai quasi scomparsi e per questo protetti da Slow Food con il progetto dei Presidi del Gusto. Adesso, dal 29 aprile al 14 maggio, sarà possibile acquistarli in 120 supermercati grazie all'iniziativa «Viaggio tra i sapori d'Italia» promossa dalla Coop nei suoi centri grande distribuzione.

IL DOMINICO

[Bepi Magrassi]

3	10	17	24	31
TANGO				
		VERDI		

Al corso di ballo «4 salti tra amici» in ciascuno dei 5 venerdì di maggio è in programma una lezione-esibizione di una coppia di maestri di diverso ballo latino americano; i maestri sono tutti marito e moglie e i loro nomi, cognomi e scuole di appartenenza sono tutti diversi.

1. Riccardo è della scuola «Fiesta Latina» e non si esibirà il 10; i maestri di rumba sono de «La Isla Bonita».
2. I Bianchi terranno la lezione di samba prima del .
3. Il 17 si esibiranno i coniugi Verdi e in una delle settimane successive i maestri di cha cha cha.
4. Ester, che non si chiama Marroni, è in programma 7 giorni dopo Nicola; Serena non è della scuola «Vamos a bailar».
5. L'esibizione di Barbara è in programma in un giorno dispari, quella dei Gialli in uno pari.
6. La coppia Daniela-Fernando è in programma in una delle giornate successive ai maestri della scuola «Gruppo Caribe», il cui cognome non è Rossi.
7. I maestri di tango sono in programma il 3, Agostino ballerà 7 giorni dopo Valentina Rossi.
8. Leopoldo si esibirà in merengue 15 giorni prima del maestro della scuola «El Sol».

Di quale ballo è in programma l'esibizione il 24? Come si chiama la moglie di Leopoldo? Di che scuola sono i Rossi?

NUOVI PAROLIERI

[Bepi Magrassi]

	a	b	c	d
1	A	M	I	N
2	L	*	R	O
3	A	T	D	A
4	S	S	E	L

	a	b	c	d
1	L	R	S	C
2	F	O	I	U
3	R	T	L	O
4	A	U	A	N

In ciascuno schema dovete trovare il maggior possibile di parole attraversando caselle contigue, una parola ogni lettera può essere sola volta. Per esempio nella griglia a destra, da a2 si legge FLORICOLTURA: noi abbiamo trovato altre 73 parole almeno 5 lettere (10 la più lunga). E voi? Nella griglia a sinistra l'asterisco funge da jolly e può assumere valore di qualsiasi lettera; abbiamo trovato 14 parole di 8 o più lettere, fra cui MALANDRINO da b1. E voi? Scrivetecil

TESTO ACUTO

Quello era il mio primo trasloco e, causa l'inesperienza, avevo fatto un bel po' di confusione. Ad esempio, avevo riposto in un unico sa non trasparente tutte le scarpe da calcio: ne avevo 3 paia, uno di rosse 2 di nere identiche. Il giorno che dovevo giocare la sfida con il dopolavoro ferroviario decisi di calzare il primo paio completo che mi sarebbe capitato pescando casualmente (le avrei comunque estratte tutte, per riporre quelle che usavo nella scarpiera). Pescai come prima scarpa rossa e mi chiesi se estraendo via via le altre scarpe sarebbe stato più probabile pescare prima l'altra rossa un paio completo nero. Quale situazione era più probabile?

PAROLE INCROCIATE

[Rocchi-Quagliari-Alunni]

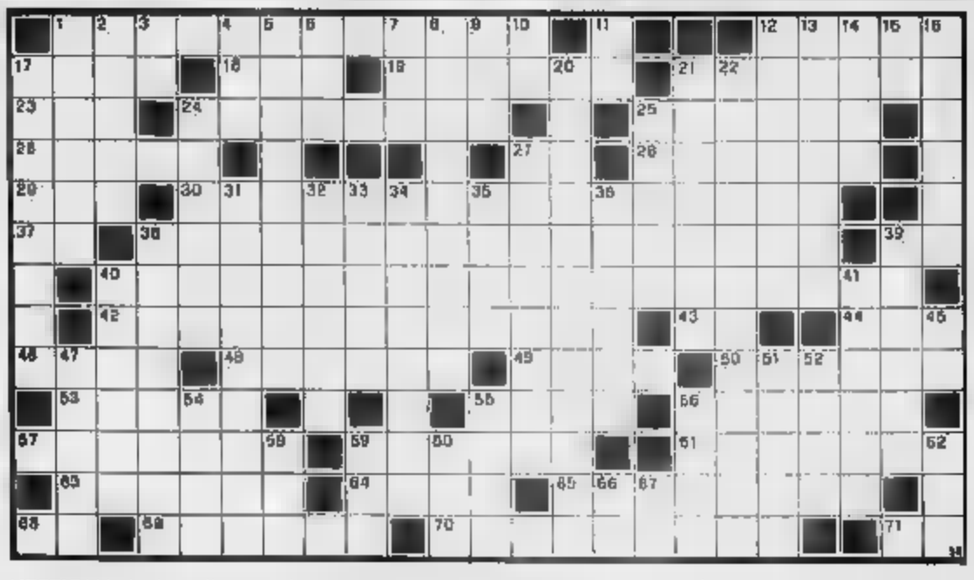

ORIZZONTALI: 1. La regione di Misurata; 12. Avventure di Casanova; 17. Città della Spagna; 18. Il nome della Tyler; 19. Sfila per le vie; 21. Il re di Argo che organizzò la spedizione dei Set- Tebe; 23. Il nome della poetessa Negri; 24. Cose scontate e mediocri; 25. Volontà consapevole; 26. Monotona cantilena; 27. Iniziali di Pacinotti; 28. Fu la prima donna nominata senatore a vita; 29. Coppia di artisti; 30. Lo ordinò Romolo per popolare la città appena fondata; 37. Finale slalom; 38. Il principale esponente dell'averroismo latino; 39. Si chiamò ut; 40. Sposò Beatrice di Tenda, vedova del condottiero Facino Cane; 42. Una ragione... doppia; 43. Il primo pronome; 44. Il cantautore di «Una città per cantare»; 46. Sono dette «Gallinelle del cielo»; 48. L'osso zigomatico; 49. Il Monginevro; parla nel cantone dei Grigioni; 53. Fiacche e asmatiche; 55. Il della Argento; 56. Rifugio per randagi; 57. La scrittrice di «Bagheria»; 59. Uno dei moschettieri di Dumas; 61. Attrezzi adoperati per dipanare matasse; 63. Misura per il giubbetto; 64. Hanno il fulcro; Gian Giorgio che scrisse «L'Italia liberata dai Goti»; 68. Nasce dal Monviso; 69. Venuti a galla; 70. Istintiva avversione; 71. Il simbolo dell'arsenico.

VERTICALI: 1. Inno di ringraziamento a Dio; 2. Un mantello equino; 3. Vale dentro; 4. Ondeggiamento allo stadio; 5. Composizione che precedeva la stampa; 6. Il nome della Zanicchi; 7. Amò Galatea; Cattedrale parigina; 9. Fa perdere il controllo; 10. Un po' di attenzione; 11. Dario del teatro; 12. Branco di quadrupedi; 13. La O'Hara di «Un uomo tranquillo»; 14. Formano lo scheletro; 15. Centro d'arte; 16. Un dialetto greco; 17. Scrisse «La pietra lunare»; 20. Studiosi di una lingua universale; 21. Il capolavoro di Senofonte; 22. Contorcersi per sciogliere i legami; 24. Contenitori... di petrolio; 25. Asiatici alla Mecca; 27. Furono sterminati da Simone IV di Montfort; 31. Come si muove il ginnasta; 32. Formano il perianzio; 33. Pochi istanti fa; 34. Risiedere; 35. Strumento musicale a corde; 36. Praterie equatoriali; 38. Omogeneo e della stessa natura; 39. Pianta carnivora; 40. Canta «O grandi occhi lucenti»; 41 Suono di campanello; 45. Teatro giapponese; 47. Lastra capitello e architrave; 51. Laminetta d'oboe; 52. Celine cantante; 54. Vecchia Thailandia; 55. Chiusura liturgica; 56. Elenco sulla locandina; Banca vaticana (sigla), 59. Babà favoloso; 60. Il nome della Gardner; 62. Un'incognita; 66. Iniziale di Pozzetto; 67. Fondo di bottiglia.

MASTER MIND

[Gila]

Proposte		Risposte
N N V A		●
G B N N		●●
V A N G		○○
N B R G		
V A A G		●○○

Proposte:
A=Azzurro
B=Bianco
G=Giallo
N=Nero
R=Rosso
V=Verde

Risposte: nero = colore giusto al posto giusto; bianco = colore giusto al posto sbagliato.
Sulla base delle cinque proposte e risposte presentate, trovare la giusta combinazione finale.

A cura di Roberto Morosetti

Le soluzioni saranno pubblicate su **LA STAMPA** di martedì 30 aprile 2002

REBUS

[Frasca]

DAMA

[Fattor]

Non abbiamo ancora parlato dell'ottimo esito Novara (dama italiana, 64 caselle) che ha praticamente inaugurato la stagione agonistica 2002 lo scorso febbraio. Nobilitata dalla presenza di Mario Fero e Michele Borghetti, la gara ha visto alla fine prevalere il livornese sul milanese. nel gruppo «elite» il torinese Mario Rigotti si è imposto sulla coppia Rivaldo Casucci (Si) - Enrico D'Arco (To). Tra gli «Esperti» arrivo in coppia per Giuseppe Mauceri Milano e Giuseppe Pucci di Varese. Danilo Sandigliano di Venezia è imposto tra i «Regionali», mentre Massimo Fiocco Reggio Emilia ha vinto il torneo «Provinciale». Per la premiazione sono intervenute tutte le principali autorità locali, a testimonianza del buon lavoro degli organizzatori anche dal punto di vista propagandistico.

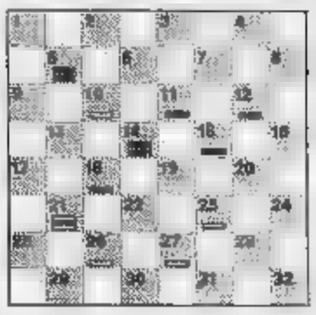

Diagramma: Problema di Elser Tajè. Bianco in 4 mosse.

SCACCHI

[Alia]

Riprende l'attività anche la Nazionale, in attesa dell'appuntamento con le «Olimpiadi» degli scacchi a ottobre. La prossima settimana la squadra azzurra prende parte alla «Mitropa Cup» in programma a Lipsia (Germania). Torneo riservato a dieci nazioni del Centro Europa, con i giocatori dell'Est ovviamente favoriti, i nostri puntano ad un risultato prestigio, mirando alla parte alta della classifica, anche se non facile, visto che sono annunciate formazioni particolarmente agguerrite. Potrebbe esordire con la Nazionale maschile anche Elena Sedina, in attesa dell'importante appuntamento con il Campionato Europeo femminile di fine maggio. La «Mitropa Cup» inizia mercoledì 11 maggio e termina il 12; «diretta» dal sito www.federscacchi.it.

Diagramma: Landenbergue-Buhler. Il Bianco muove e vince.

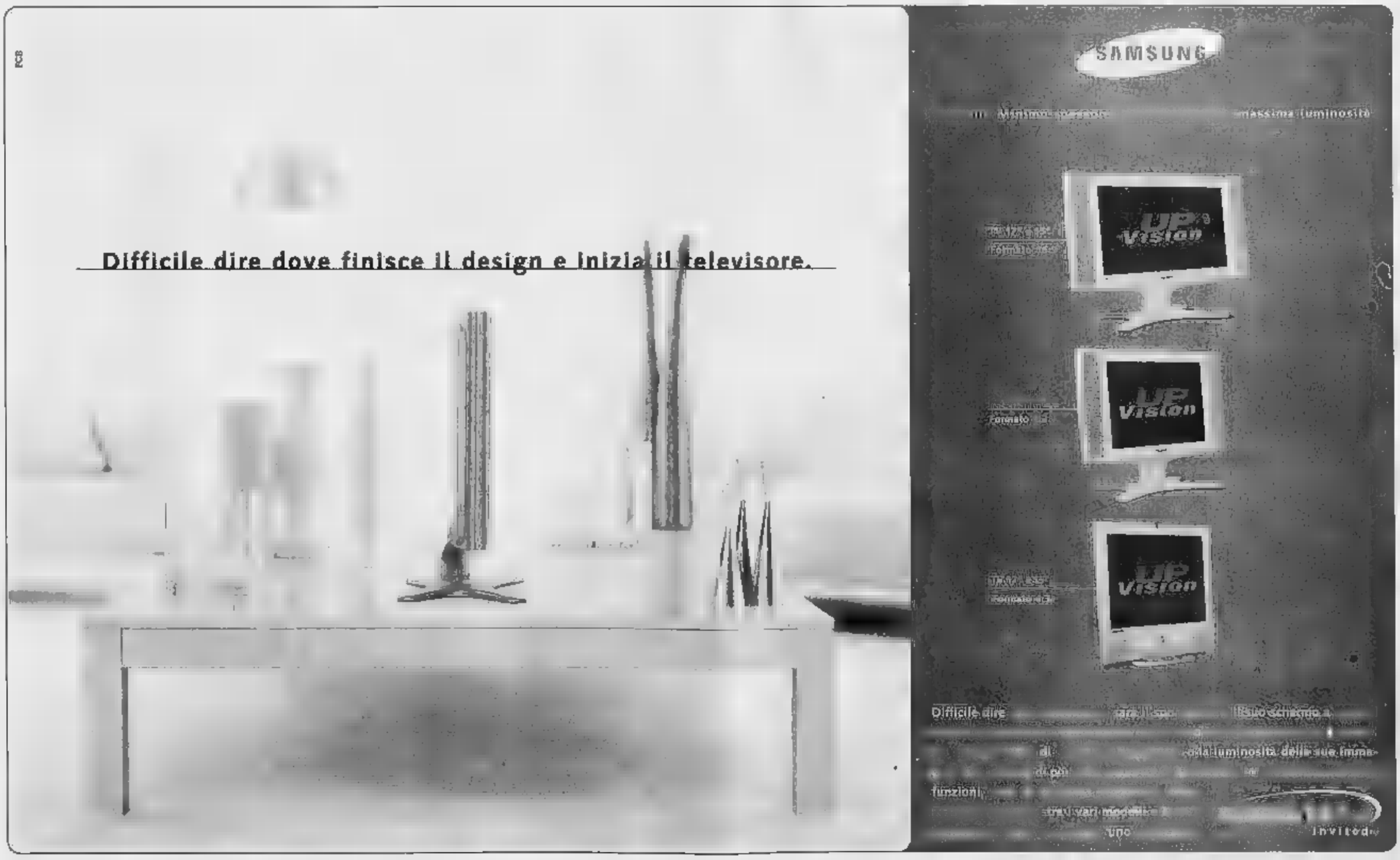

European Stars

FESTIVAL CROCIERE
"Dai grandi ai piccoli della terra"

Festival Crociere festeggia l arrivo della sua nuova nave "EUROPEAN STARS", gemella di "EUROPEAN VISION" che ha ospitato nel luglio 2001 i Capi di Stato del G8.

Lo fa rinunciando alla tradizionale festa di battesimo e scegliendo di finanziare l avvio di "GASLINI INTERNATIONAL", un progetto di assistenza pediatrica studiato dalla Fondazione Gaslini e destinato a fare dell Istituto Giannina Gaslini di Genova il punto di riferimento di un programma di formazione, assistenza e cura a favore di ospedali pediatrici del Mediterraneo e dei paesi in via di sviluppo.

È questo il primo passo di una collaborazione tra Fondazione Festival e Fondazione Gaslini, ma anche di un impegno forte che Festival ha deciso di assumersi nell assistenza ai più piccoli della terra, nel solco della straordinaria, secolare tradizione dei filantropi genovesi, riportando Genova al centro dello scenario mediterraneo ed europeo.

fondazione FESTIVAL™

Fondazione Gerolamo Gaslini

ASCOM BIELLESE
PRESENTA IL

1° SALONE AUTO & MOTO A CIELO APERTO

NELLO STESSO GIORNO...

ESPOSIZIONE
❶ **AUTO DA COMPETIZIONE**
in Viale Matteotti

ESPOSIZIONE
⑯ **AUTO D'EPOCA**
Giardini Zumaglini
⑮ **MOTO D'EPOCA**
Piazza Del Monte

Auto Moto Storiche Alto Piemonte
Moto Club AVILIANUM
In collaborazione con ACI

● **AUTO ELETTRICA**
presentata da BERGO Pneumatici
circolante nelle vie del centro

● **TRENINO** gratuito per spostamenti

...e in più...

● **NEGOZI APERTI**

● **BANCARELLE DEL MERCATO**
in Via Lamarmora

Con il contributo di

Città di BIELLA

Camera di Commercio di Biella

BIELLA
5 MAGGIO DOMENICA

NELLE VIE DEL CENTRO una grande occasione per vedere tutti i nuovi modelli di auto e moto presentati da

12 CONCESSIONARIE

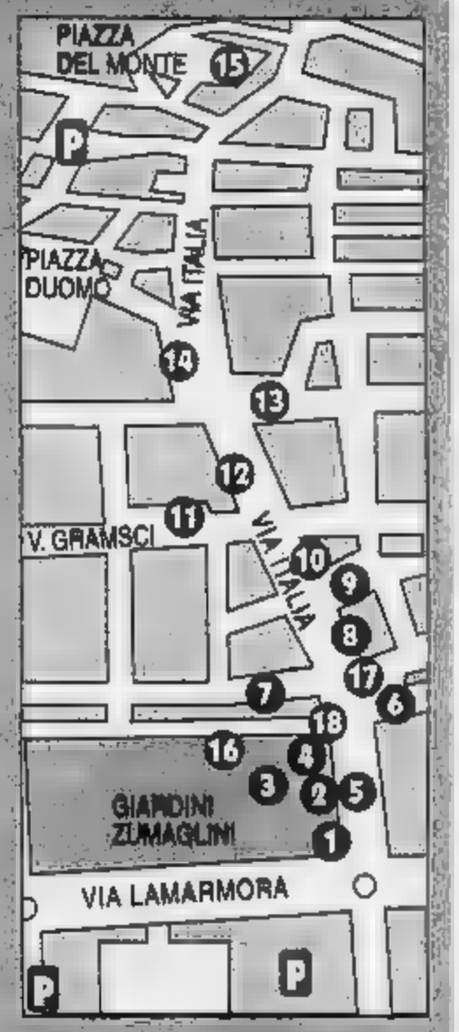

❶ Activ motor — YAMAHA — SUZUKI
❻ BERGO PNEUMATICI & CO.
❾ BIVAR — NISSAN
⑫ CARIMA — LAND ROVER — MG
❼ Futurauto — KIA
⑩ Gi-Emme s.r.l. — OPEL
❸❹❺ Gruppo LegicA S.p.a. — FIAT
⑬ Hy-Car s.r.l. — HYUNDAI — MITSUBISHI
❽ MOMBI CAR s.n.c. — STARGO
❷ SAMPIETRO
⑪ Valsesia Motori s.r.l. — SEAT
⑭ Zavallone — PEUGEOT

⑱ BIVERBANCA — RAS — ⑰

BOLLETTINO METEO — OGGI IN PIEMONTE • LIGURIA • VALLE D'AOSTA

A CURA DI METEO ITALIA - www.meteoit.it

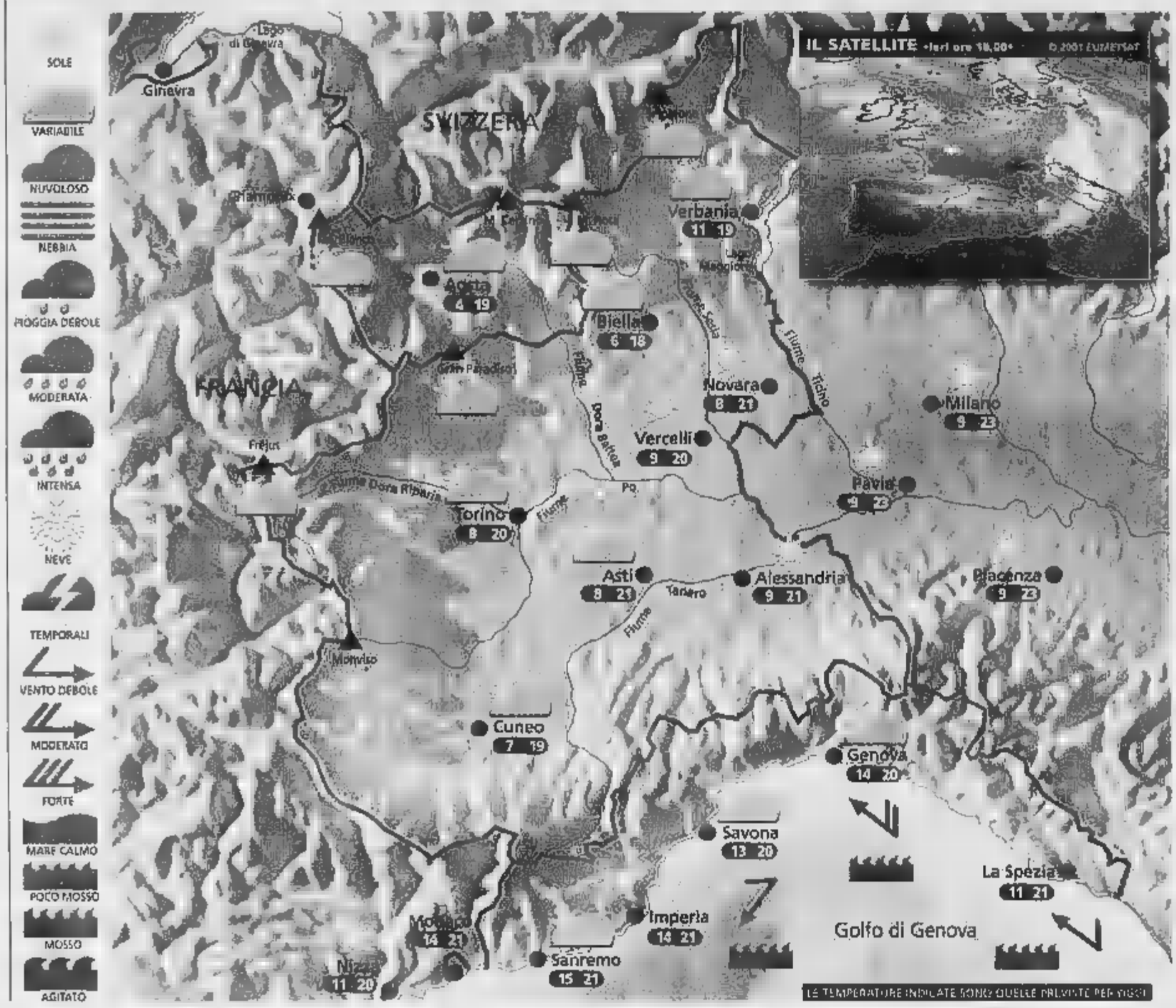

Situazione

Ieri, dopo il rapido passaggio della perturbazione che ha portato anche alcune nevicate oltre i 2300 m, già nella prima mattinata il cielo si è rasserenato su tutto il Nord-Ovest.
Oggi l'avvicinarsi di una nuova area depressionaria provocherà dal pomeriggio-sera graduale peggioramento.

Previsioni

Al mattino bel tempo su quasi tutti i settori, salvo nubi sparse sulla Liguria e lievi velature lungo le Alpi settentrionali. Nel corso pomeriggio aumento delle nubi su Alpi e Prealpi, specie fra la Val di Susa e la Val d'Ossola, in graduale estensione alle zone di pianura adiacenti. Verso sera e nella notte nuvoloso quasi ovunque. Temperature in lieve diminuzione, specie le minime notturne: molto fresco nella prima mattinata! Venti deboli, con qualche rinforzo in montagna e in Liguria. Domani in mattinata, bel tempo nel pomeriggio.

ZOOM

Le nubi viste dall'aereo

Il viaggio in aereo vi offre la possibilità di osservare i tipi di nuvole e scattare splendide foto. Il modo migliore consiste nel tenere l'apparecchio fotografico il più vicino possibile al vetro senza però toccarlo. Avrete così occasione di veder sfilare i cirri; scorgere i cumulonembi in fase di crescita oppure nella fase matura, quando cioè appaiono nella tipica forma ad incudine. Se la nuvolosità cumuliforme è diffusa significa che l'atmosfera è davvero instabile e potrebbero verificarsi dei sobbalzi tali da indurre il pilota a rendere obbligatoria la cintura. Le tempeste più pericolose possono raggiungere i 17 km di altitudine e in questo caso l'osservatore potrà notare sugli schermi che la traiettoria originale dell'aereo è stata modificata. Questa deviazione ha permesso al pilota di fe in cui convezione poteva diventare pericolosa per l'incolumità dei passeggeri. La procedura è basata sulle informazioni comunicate a partire da un minuscolo radar posizionato sul "naso" dell'aereo, che trasmette al comandante una rappresentazione visiva di quanto sta accadendo davanti a lui.

A CURA DI: www.meteolive.it

PER CHI

	6 18		12 16 REGGIO CALABRIA
	12 19		9 20 IMA
BOLOGNA	10 21		12 20
	10 23		11 18 BARCELLONA
	10 20	BRUXELLES	5 14
	10 18	FRANCOFORTE	8 10
FIRENZE	8 22		7 17
OLBIA	11 20		6 16
PALERMO	13 19	MONACO DI BAVIERA	4 15
PERUGIA	7 21	PARIGI	4 14
POTENZA	8 17	ZURIGO	7 14

OGGI

IL SOLE: sorge alle ore 6 e 23 minuti; culmina alle 13 e 27 minuti, tramonta alle 20 e 31 minuti

LA LUNA: si leva alle 22 e 25 minuti; cala domani alle ore 7 e 55 minuti

www.animatel.net

LUNEDI' 29 APERTO TUTTO IL GIORNO
dalle 9 alle 20.30
benne
PAVONE
CENTRO COMMERCIALE
40 NEGOZI
Bata GIACOMELLI SPORT conbipel
PAVONE CANAVESE
AUTOSTRADA TO - AO USCITA IVREA

DAL 29 APRILE AL 12 MAGGIO
CONVENIENZA GARANTITA

PRESSO IL BENNET BIELLA VALIDE SOLO LE PRODOTTI ALIMENTARI

ESAURIMENTO SCORTE 2002

VALIDA DAL 29 APRILE AL 12 PURAMENTE INDICATIVE MODIFICHE ALLE LEGGI FISCALI LE FOTO

I PREZZI POSSONO SUBIRE CASO DI EVENTUALI ERRORI TIPOGRAFICI, RIBASSI

www.bennet.com

ARRIVA IL SI' AL «PEDUNCOLO» VERSO VIVERONE

Nuove iniziative per liberare dal traffico il centro di Ivrea

Un'arteria che libera dalle auto il centro storico di Ivrea

■ Un altro passo [redacted] avanti è stato compiuto per la realizzazione del cosiddetto «Peduncolo», la variante della statale 228, in poche parole la strada che unirà il Terzo Ponte alla stessa statale per Viverone. Recentemente [redacted] stato approvato [redacted] studio di fattibilità, scegliendo fra le tre ipotesi sul tavolo quella [redacted] minor impatto ambientale. La variante dovrebbe quindi diven[redacted] realtà nel giro di tre, quattro anni. [redacted] costo dell'opera è stimato in 9 milioni di euro, finanziati dalla Regione. Era dall'inizio degli anni '70, quando venne costruito il ponte XXV Aprile (più noto come Terzo Ponte), che Ivrea non vedeva la realizzazione di [redacted] grande opera strutturale. Ora arriva questo progetto, fortemente voluto per facilitare i collegamenti [redacted] il Canavese orientale - [redacted] zona, peraltro, in forte espansione, grazie alle [redacted] industriali di Bollengo e Burolo -, ma anche per decongestionare corso Vercelli, una delle strade maggiormente popolate di Ivrea e costretta a sopportare un volume di traffico enorme. Gli amministratori comunali [redacted] hanno dubbi: «Il peduncolo assorbirà il 70 per cento [redacted] traffico. [redacted] un'arteria a scorrimento veloce, per portare auto e mezzi pesanti fin oltre il carcere». Secondo lo studio di fattibilità, la variante si staccherà dall'asse distributore del Terzo Ponte circa 200 metri prima dell'incrocio [redacted] Vercelli. Da lì, anche grazie ad un tunnel, arriverà nella zona del quartiere San Giovanni, per poi sbucare sulla statale 228 alle porte [redacted] Burolo. Secondo gli amministratori comunali, inoltre, questa strada sarà ancora più utile dopo la realizzazione del traforo di Montenavale, progetto sul quale [redacted] continua ad insistere nonostante le polemiche e le molte voci contrarie.

DOVREBBE UNIRE LA STATALE DELLA SERRA ALLA TORINO-AOSTA E ALLA BANCHETTE-QUINCINETTO

Borgofranco divisa dalla circonvallazione

L'opposizione all'attacco del progetto: costa troppo ed è dannoso

Mauro Revello
BORGOFRANCO

Un progetto dai costi enormi, e che causerà rischi per il territorio e per la salute dei cittadini. Così Adriano Bardelli, capogruppo della lista di opposizione «Progetto insieme» a Borgofranco, boccia l'ipotesi oggi in esame per la realizzazione della circonvallazione del paese: un nastro d'asfalto di [redacted] tre chilometri, destinato ad [redacted] la statale 419 della Serra all'autostrada A5 ed alla provinciale 69 Banchette-Quincinetto, con sovrappassi ferroviari e un nuovo ponte sulla [redacted] Baltea (quello attuale [redacted] lesionato).

E' una bocciatura senza appello, quella di Bardelli, che ha scritto una lettera a tutte le famiglie di Borgofranco e ha presentato alcune osservazioni allo studio di fattibilità della Provincia. Pur senza avanzare alcuna proposta alternativa, Bardelli attacca il sindaco Fausto Francisca e il progetto. «La soluzione prospettata dal sindaco e dalla Provincia [redacted] Biella - dice - risolve sì i problemi dell'industria biellese, ma non sicuramente i nostri».

La polemica si sta facendo piuttosto animata. «Tutti i paesi civili - continua Bardelli - si adoperano per eliminare l'inquinamento dovuto al traffico dai centri abitati, da noi il sindaco si fa in quattro per aumentarlo, peggiorando così una situazione già grave».

[redacted]

La replica del sindaco Francisca «E' un intervento necessario per eliminare il traffico pesante»

E aggiunge: «Viene spontaneo pensare che [redacted] sindaco intenda svendere il territorio [redacted] per il benessere dei [redacted] cittadini, ma bensì a favore di interessi cittadini». Evidente il riferimento alla analoga colorazione politica, area centro destra, del Comune di Borgofranco e della Provincia di Biella.

Secondo i consiglieri di «Progetto Insieme», quindi, una tale circonvallazione non s'ha da fare in alcun modo. Eppure su questo progetto - peraltro già ipotizzato dalla precedente amministrazione, all'inizio degli anni '90 - [redacted] in molti [redacted] sperare.

Si verrebbe [redacted] creare, infatti, un rapido collegamento tra la bassa Valle d'Aosta e l'alto Canavese con il Biellese, uno snodo cruciale nel tracciato della cosiddetta «Pedemontana Piemontese».

[redacted] risposta del primo cittadino alle polemiche sollevate da Bardelli non si è fatta attendere. «Le richieste degli abitanti di Borgofranco - replica - erano la salvaguardia dell'area dei Balmetti e le circonvallazioni di Baio Dora, [redacted] Biò e del concentrico. Lo studio di fattibilità predisposto dalla Provincia di Torino, su indicazione dell'amministrazione comunale di Borgofranco, risponde pienamente [redacted] queste esigenze».

L'intervento, secondo Francisca, è inderogabile. «Tutti gli abitanti, oggi, subiscono le ripercussioni del passaggio del traffico pesante sotto casa: basti pensare alla situazione di via Aosta, o a quella di [redacted] e Baio D[redacted]. Che piaccia o no, Borgofranco è un punto strategico della viabilità interprovinciale e interregionale: non accorgersene, è un sintomo di cecità politica».

Nuovo viadotto costruito a tempo di record

Feletto: verrà inaugurato con quattro mesi di anticipo rispetto alle previsioni

Giampiero Maggio
FELETTO

Sarà pronto con quattro mesi di anticipo [redacted] nuovo ponte di Feletto, lungo [redacted] provinciale 41. Il viadotto (l'impresa ch[redacted] sta costruendo è la COGEIS di Quincinetto) era crollato durante l'alluvione dell'ottobre [redacted] la furia del torrente Orco; quello che lo [redacted]tuirà sarà inaugurato a luglio, contrariamente alle previsioni che avevano fissato la data di apertura a novembre 2002. «Se si pensa che le ruspe hanno incominciato a lavorare nel maggio scorso - commenta l'assessore provinciale alla Viabilità Luciano Ponzetti, ieri in visita al cantiere insieme a Mercedes Bresso, presidente della Provincia - possiamo parlare di tempi record per la sua realizzazione». Aggiunge: «Siamo stati fortunati, le condizioni climatiche ci hanno favorito con un autunno ed una primavera avari [redacted] pioggia. Per questo i lavori sono andati con una certa velocità e non c'è pericolo che possano essere interrotti da piogge copiose, visto che ormai abbiamo abbondantemente superato il livello delle sponde».

Sarà [redacted] ponte a prova d'alluvione: le due pile in alveo [redacted] fissate ad una profondità di 30 metri, molto più a fondo rispetto a quello crollato e risalente al [redacted]. Costituito da tre campate, [redacted] centrale ampia [redacted] metri, due laterali di 40 metri, il ponte di Feletto restituirà la normale viabilità a quest'area di Canavese. «Il non utilizzo del viadotto - spiegano i sindaci della zona - ha causato non pochi problemi, non solo agli abitanti dei paesi limitrofi ma anche all'economia delle aziende locali». Al momento è possibile usufruire di [redacted] guado che la Provincia controlla durante i giorni feriali e nelle ore lavorative (è accessibile dal lunedì al venerdì dalle 7 alle 19 e il sabato mattina). L'intervento, co[redacted] complessivamente [redacted] milioni e 400 mila euro, comprende anche il recupero del vecchio ponte Rosso risalente al 1860, venuto alla [redacted] durante i lavori di scavo per la realizzazione del nuovo viadotto.

Conclude Ponzetti: «[redacted] parte [redacted] grande soddisfazione, durante la prima fase avevamo una richiesta lavori per 120 miliar[redacted] di vecchie lire, di questi ne abbiamo appaltati per 85».

Buone notizie anche per un altro viadotto (anche se i lavori non procedono in modo altrettanto spedito), quello di Salassa sull'ex statale 565 (Pedemontana), crolla[redacted] durante l'ultima alluvione. Da alcune settimane le ruspe si sono messe all'opera per la ricostruzione: costo dell'intervento - a carico dell'Anas - oltre [redacted] milioni di euro. E dopo quasi dieci [redacted] di attesa verrà finalmente risolto [redacted] problema della strettoia di Parella, sempre sulla Pedemontana: nel '93 la collina soprastante franò causan[redacted] una strozzatura che ancora oggi [redacted] stata eliminata. L'impresa [redacted] di Cuorgnè) da alcuni giorni ha iniziato i lavori. [redacted] quest'ultimo intervento gli amministratori provinciali chiedono pazienza e un sacrificio agli automobilisti ed ai sindaci dei Comuni limitrofi: a giorni, infatti, il traffico su quel tratto sarà a senso unico alternato (per due settimane, nei mesi di luglio e settembre, [redacted] vietato l'accesso a qualsiasi veicolo) e dirottato lungo la provinciale 222, parallela all'ex statale.

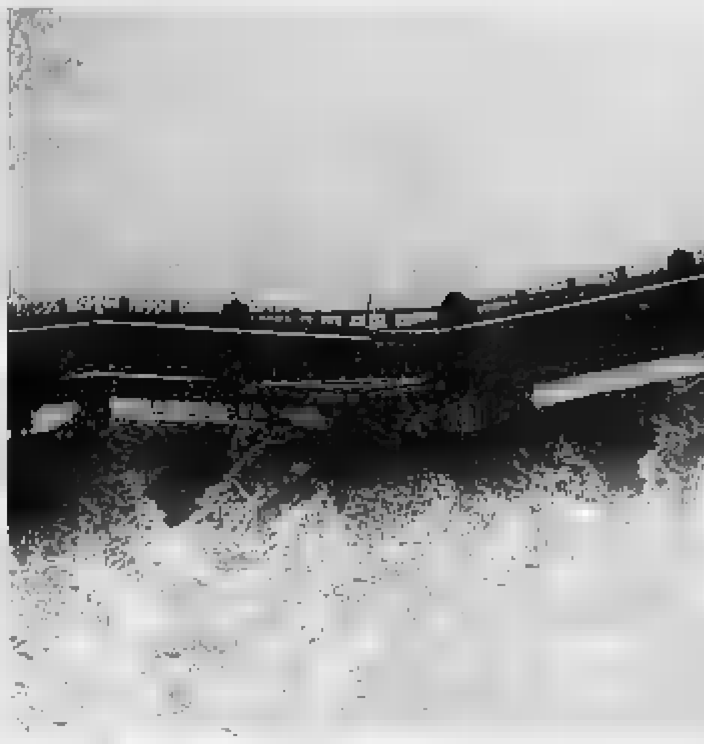
Il ponte di Feletto era stato distrutto dall'alluvione dell'ottobre 2000

[illegible]

■ **CANAVESE, [redacted].** Oggi sono [redacted] turno le farmacie: Tortone (Banchette, via Castellamonte 18/d), Baroli (Piverone, via Flecchia 61), Rosboch (Cuorgnè, piazza Resistenza 4), Genovese (San Giorgio, via Carlo Alberto 5), Amione (Chivasso, via Torino 74).

■ **IVREA, [redacted] GIUDIZIO.** Due giovani [redacted] processati il 6 maggio per danneggiamenti e minacce. Si tratta di Massimiliano Chierichetti, 33 anni, di Cagliari, e Felice Garrau, [redacted] anni, di Scarmagno. I fatti contestati dalla Procura eporediese risalgono alla notte fra l'11 e il 12 gennaio dello scorso anno, quando i due (insieme ad un diciassettenne, denunciato al tribunale dei minori) avrebbero spaccato diver[redacted] fioriere nella centralissima via Palestro a Ivrea. Inoltre avrebbero minacciato un giovane eporediese, che li aveva visti e aveva cercato di farli desistere dall'opera di vandalismo.

■ **MO[redacted]RO, INCENDIO.** Un incendio, le [redacted] cause sono in corso di accertamento da parte dei carabinieri, ieri alle 3 [redacted] mattina presso il parcheggio di [redacted] Bistolfi a Montanaro ha completamente distrutto due auto in sosta [redacted] danneggiato una terza. Le fiamme si [redacted] sprigionate dalla Peugeot [redacted] del marocchino Hamed Amarsil, 39 anni, autista, residente in paese in [redacted] Bistolfi 7, e propagate alla Volkswagen Polo di Federico Scarpino, 34 anni, di Racconigi, distrutte completamente e danneggiata una Xsara Picasso Citroen parcheggiata accanto.

■ **SAN GIUSTO, TEATRO.** Sarà inaugurato entro [redacted] fine dell'anno il teatro parrocchiale [redacted] San Giusto, destinato ad ospitare concerti, spettacoli e serate di intrattenimento. L'intervento è costato all'incirca 400 mila euro e rappresenta, dopo la ristrutturazione [redacted] salone «Gioannini» un altro importante risultato della giunta di Francesco Ferraris.

■ **RIVAROLO, POLEMICA.** Si lamentano gli abitanti del quartiere Bicocca, zona di edilizia popolare della città. Gli abitanti dei palazzoni, circa un centinaio di famiglie, protestano per una serie di motivi. «L'ultimo, in ordine di tempo - spiegano - è il fatto che non è stato rinnovato il progetto dal Comune di Rivarolo sul doposcuola che prevedeva l'assistenza dei [redacted] bambini [redacted] parte di personale specializzato. In pochi giorni tre bimbi si sono fatti male mentre giocavano, [redacted] ci fosse [redacted] qualcuno a vigilare forse non sarebbe accaduto».

■ **AGLIE', LAVORI.** Sono stati ultimati i lavori di riqualificazione di piazza Umberto primo. Nei mesi scorsi non erano mancate [redacted] proteste da parte dei cittadini [redacted] causa dei ritardi: per questo era stata anche indetta una raccolta firme.

[illegible] & [illegible]

LA FIER[redacted] Appuntamento, oggi e domani a Castellamonte, con la fiera primaverile del bestiame, organizzata dal Comune con il contributo di Regione Piemonte, Provincia di Torino e Comunità Montana Valle Sacra. Le aree espositive [redacted]no comprese tra piazza Generale Romano, via Buffa e via Tenente Morello; negli stand si possono trovare macchine agricole e attrezzature per l'agricoltura e la zootecnia, i produttori agricoli che vendono direttamente al pubblico, gli artigiani locali e gli ambulanti. Oggi alle 14.30, nell'area di via Buffa, confronto tra [redacted] "reines", con le migliori mucche presenti in fiera a darsi battaglia. Domani alle 11 la premiazione del bestiame e alle 13 il pranzo di chiusura con [redacted]nessa premiazione degli agricoltori intervenuti.

SAGRE. A San Ponso, dove si [redacted] svolgendo la "Sagra delle rane", la giornata [redacted] oggi è dedicata alla f[redacted] primaverile, con bancarelle ed espositori artigiani. A pranzo e a cena, al padiglione gastronomico, rane servite nei più svariati abbinamenti. Nel pomeriggio spettacolo di clownerie e giocolerie, e in serata si balla [redacted] l'orchestra Le [redacted] del Cuore. In borgata San Rocco, ai confini tra Corio e Rocca Canavese, si svolge la prima edizione d[redacted] "Sagra del formaggio", p[redacted] dai due Comuni in collaborazione con l'Atl del Canavese e delle Valli [redacted] Lanzo e l'associazione Amici [redacted] San Rocco: in esposizione e vendita ci sono i formaggi tipici della Valle Malone e delle Valli di Lanzo, [redacted] degustazioni abbinate ai vini doc canavesani. Alle 16 il gruppo di tradizione popolare "La Teto Aut" di Roure propone un intrattenimento a carattere folcloristico. E [redacted] Ronchi San Bernardo di Cuorgnè prosegue la "Sagra della sjùla pina", con [redacted] cipolle protagoniste assolute al padiglione gastronomico. E' aperto il banco di beneficenza e in serata si balla. Inoltre, con la messa delle 16, viene inaugurata la cappella della frazione, di recente restaurata.

FESTA DI [redacted] A Rueglio Pro loco e banda musicale organizzano i festeggiamenti in [redacted] dei [redacted]ti G[redacted] e Filippo. Oggi pomeriggio [redacted] di bocce "a minestrone" e in serata danze con il duo Emanuela e Paolo. Domani alle 21 la locale banda musicale e [redacted] Filarmonica di Issiglio si esibiscono in concerto.

I CANI. Doppio appuntamento, [redacted] San Benigno, per gli amanti dei cani (e più in genere della natura). Il Gruppo Cacciatori organizza [redacted] passeggiata, con i cani, fino a San Martino, con rinfresco finale. L'associazione turistica Pro loco propone, invece, una mostra cinofila - iscrizioni alle 9.30 e inizio gara alle 14 - nell'area del parco fluviale; inoltre è prevista una dimostrazione del Nucleo Cinofilo Carabinieri di Volpiano.

[redacted] Allo Chalet [redacted] al lago Sirio (Chiaverano), il maestro Antonio Gotto, cintura nera 6° dan, propone un'esibizione di ju-jitsu per la difesa personale. Gotto [redacted] frequentato scuole [redacted] tutta Italia e segue continui aggiornamenti nella specializzazione "bodyguard" per vip.

DAMANHUR. Visita guidata, oggi, al "Tempio dell'uomo" di Damanhur a Baldissero; inoltre viene allestito, dalla compagnia "Ordine del leone" un campo d'armi medievale, con duelli e lezioni di scherma e sulle armi antiche.

Giocatori impegnati con gli scacchi

SCACCHI. La Società Scacchistica Eporediese propone alle 10, [redacted] sala Santa Marta a Ivrea, il Campiona[redacted] studentesco a squadre, fase regionale dei giochi sportivi studenteschi riservata ai ragazzi delle scuole medie superiori, delle [redacted]die inferiori e delle elementari. Il torneo adotta il regolamento "Rapid Chess", che prevede 30 minuti [redacted] gioco.

[redacted] Domani alle 15.30, nel salone dell'Istituto "Morgando" di Cuorgnè, , a Cuorgnè, M.R.Abà e D. Vittone parlano de "Il linguaggio cinematografico attraverso un'antologia di celebri film". Sempre per domani, segnaliamo i diversi appuntamenti inseriti nel calendario dell'Unitre di Ivrea: alle 10 laboratorio di nuoto, alle 14.30 quello di "artapis", alle 17 quelli di teatro [redacted] italiano e di acquerello e disegno.

MUSICA [redacted] Sabato 4 maggio alle 21, all'anfiteatro di Montalto Dora, Eugenio Bennato propone lo spettacolo-concerto "Che il mediterraneo sia". I biglietti (18,10 euro) sono in vendita nei giorni feriali (dalle 10 alle 12), da "Il Contato del Canavese" in via Palestro 10 a Ivrea, 0125.641161.

GARDALAND. All'Ufficio postale di Ivrea centro, [redacted] piazza Freguglia, si possono acquistare i bigl[redacted] per il parco di divertimenti [redacted] Gardaland. Il servizio è limitato ai biglietti giornalieri, che costano 20,50 euro (17,25 euro i ridotti, per i bambini sotto i 10 anni, i militari, gli ultrasessantenni). Per avere informazioni riguardanti Gardaland si può visitare il sito www.gardaland.it.

BALCONI FIORITI. Si ripropone l'iniziativa "Fai fiorire i balconi di Montalto Dora". L'amministrazione comunale ha infatti deciso di aiutare chi abbellisce il centro cittadino attraverso l'allestimento di balconi fioriti, mettendo a disposizione un certo numero [redacted], che potranno essere richiesti in municipio.

A CURA DI Mauro Saroglia

PONT CANAVESE

Inceneritore Liri E' a rischio l'autorizzazione

PONT

La Provincia (dipartimento area, ambiente, parchi, risorse idriche [redacted] tutela della fauna) revoca alla Liri industriali l'autorizzazione per [redacted] deposito preliminare di rifiuti speciali [redacted]n pericolosi prodotti [redacted] processi di lavorazione dei laminati plastici. La comunicazione, delibarata nei giorni scorsi dal dirigente del servizio Gestione rifiuti e bonifiche della Provincia Guglielmo Filippini, specifica che: «E' stato avviato d'ufficio il procedimento amministrativo per la revo[redacted] delle autorizzazioni». Ma il caso era stato sollevato ancora una volta dal Comitato «per [redacted] difesa e la tutela della salute [redacted] dell'ambiente di Pont Canavese». Alcuni mesi fa il gruppo che contesta la massa in funzione dell'inceneritore, aveva puntato [redacted] dito contro l'assenza di copertura dell'area adibita allo stoccaggio di rifiuti speciali.

Michele Sabato, presidente del Comitato spiega: «Sulla vicenda avevamo interpellato sia l'agenzia regionale di protezione ambientale, sia il Nucleo Operativo Ecologi[redacted] carabinieri, sia i vigili del fuoco. Dalle foto che avevamo allegato alla documentazione inviata in Provincia si vedeva benissimo che la copertura non c'è [redacted] che quindi [redacted] vengono rispettate le direttive imposte alla Liri dalla Provincia stessa». [redacted] braccio di ferro tra il Comitato [redacted] la Liri prosegue da un paio d'anni, dopo che l'azienda ha comunicato l'intenzione (poi è stato costruito ed attivato) di realizzare un inceneritore nello stabilimento di via Cavaglione. [gp. mag.]

Prosegue con successo la rassegna commerciale nei due padiglioni sulla Trossi

A Biella Fiere presenti 8000 marchi

La campionaria offre una vasta scelta di prodotti

Ultimi giorni con «Expo 2002», la grande fiera campionaria di primavera che mercoledì archivierà la 25ª edizione. La rassegna prosegue intanto con un lusinghiero seguito di visitatori che affollano i due padiglioni di Biella Fiere. Questa edizione si presenta allungata rispetto alle precedenti: 12 giorni invece dei canonici 11 per esigenze di calendario.

«Se i visitatori continueranno ad affluire [illegible] lo stesso ritmo dei primi otto giorni di apertura - spiegano soddisfatti gli organizzatori dello Studio PR 75, azienda leader nell'allestimento delle manifestazioni espositive del Piemonte e tra le più importanti in Italia - pensiamo di sfiorare, se non addirittura superare le presenze degli anni migliori». La 25ª edizione si è presentata con parecchie novità. Innanzitutto il nuovo look dei due padiglioni, sottoposti a un deciso intervento di lifting, al pari dei grandi parcheggi che li circondano (sono oltre 800 i posti auto a disposizione di espositori e visitatori, tutti su asfalto); migliorato anche l'ingresso, in posizione più centrale rispetto a prima e la nuova disposizione degli stand (sono 700): è stato possibile accoglierne altri con un riassetto dei corridoi che pur restano molto ampi per garantire il comodo passaggio dei visitatori.

Nel programma dell'Expo è stata inserita anche la personale del pittore Leo Gavazzi, che presenta un'antologia significativa delle sue opere: «Quella di Gavazzi - spiega Giuliano Ramella, responsabile dello Studio PR 75 - è stata indubbiamente una scelta coraggiosa, intelligente e innovativa. Personalmente apprezzo molto la sua decisione di scendere tra la gente, affrontando un pubblico numericamente molto più vasto di quello che fanno registrare le gallerie tradizionali». In programma oggi anche una singolare gara di motoseghe, organizzata dalla ditta Miglierisi: la competizione avrà inizio alle 13 e il ricavato delle iscrizioni verrà devoluto alla Croce Rossa.

Il ruolo di fiera campionaria resta indiscusso: a Biella Fiere ci sono innovazioni, tecnologie, prodotti d'avanguardia, curiosità, bizzarrie concentrate negli spazi espositivi di circa 200 aziende che presentano qualcosa come 8000 marchi o prodotti. Grande spazio è riservato all'enologia e alla gastronomia con prodotti regionali; due i ristoranti in funzione, oltre ad una pizzeria che arriva direttamente da Napoli e vari punti di degustazione. Tiene banco il settore della casa, vasta anche la scelta nell'abbigliamento e il comparto dei servizi (catering, agenzie di viaggi, studi fotografici. Sempre molto affollati gli stand del settore eno-gastronomico e dolciario, tra cui appunto la pizzeria napoletana, e lo stand dell'Associazione [illegible] panificatori Ascom: tutti i [illegible] produce in fiera il pane fresco.

«Expo di Primavera» resta aperta dalle 15 alle 23 nei giorni feriali e dalle 10 alle [illegible] nei festivi.

MATERASSI Blu
CUSCINI PIUMONI RETI
SCONTI di primavera fino al 30% su tutti i prodotti in offerta
BUROLO_Statale per Vivarone_0125 677403
MONCALIERI_Corso Savoia, 4 _ 011 645046

grafica biellese di bellotto g. & c. s.a.s.
13900 BIELLA - SALITA S. GIUSEPPE, 16
Tel. 015.28.288 - Fax 015.21.540 - E-mail: graficabiellese.it
PRODUZIONE MODULI CONTINUI PERSONALIZZATI PER C.E.D. e MODULI IN PIANO
• cartellini riconoscimento produzione
• etichette pesature elettroniche
• ricette di tintoria • parking disk
• fatture • documenti di trasporto
• cedolini paga stilizzati e battezzati
• cartelle cliniche
• elaborazione cartelli e legenda
• depliants • opuscoli
• manifesti • locandine
• volantini • biglietti visita
• stampati personalizzati

SAMAR Shop
APERTO DOMENICA 5 MAGGIO
Nuova Collezione Primavera-Estate
Articoli di produzione e di campionario
a prezzi di fabbrica
INTIMO PIGIAMI MAGLIERIA PANTALONI FELPE T-SHIRT GIUBBOTTI CAMICIE
SPACCIO AZIENDALE
Chiuso i giorni 25/04, 30/04 e 01/05

25ª EXPO di primavera
BIELLA FIERE
Tel. 015 2492250
20 aprile 1° maggio 2002
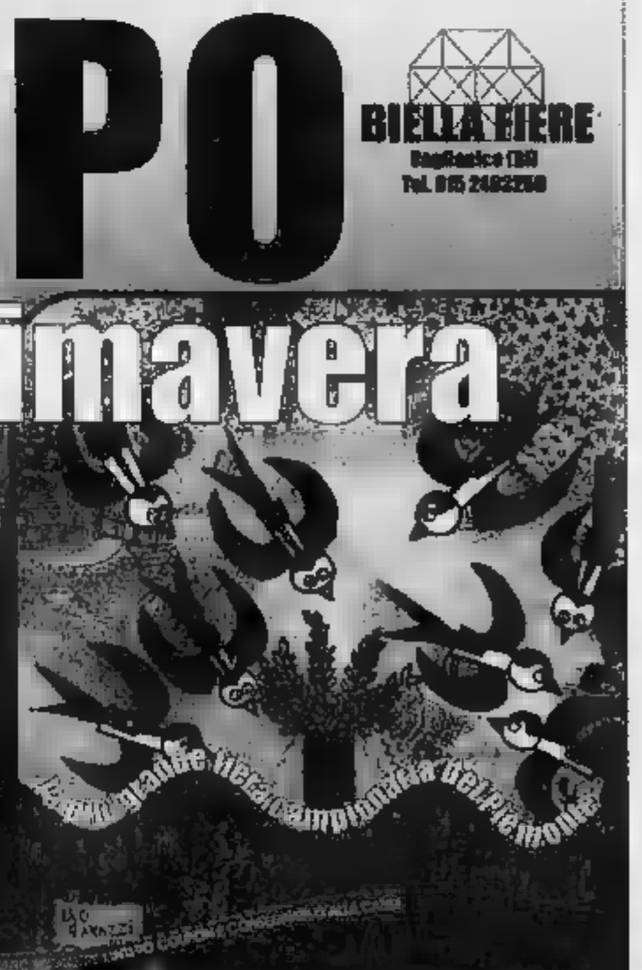

INGRESSO OMAGGIO valido nei giorni [illegible]
INGRESSO RIDOTTO di 1,5 € sabato e festivi
ORARI: feriali 10-23 • sabato 15-23 • festivi 10-23

SAGLIETTI ANDREINA
• TESSUTI DI TUTTI I GENERI
• SCAMPOLI A PARTIRE DA € 2,50 AL KG.
• [illegible] DI TENDAGGI
• Tessuti di arredamento a metro e a peso
• Scampoli di lana, misto lana e seta a peso
• Tessuti firmati
Aperti [illegible] i giorni
dalle 9,00 alle 12,00 e dalle 15,00 alle 19,00
Chiuso lunedì mattina e festivi
PRATO [illegible]
Via Gramsci, 14 (via per Cavallirio) - Tel. 0163 [illegible]

SAMPEJ by Fabio
Articoli da pesca
FORMIGLIANA (VC)
S.S. 230, 12/b
Tel. 0161.855232

GLI APPUNTAMENTI

Meditazione Wesak

Si svolge domani, per il 30° anno consecutivo, la grande meditazione del Wesak. Migliaia di persone si danno appuntamento in questa ricorrenza per ricevere la Grande Benedizione che una volta l'anno viene impartita a tutti gli esseri viventi. La cerimonia è aperta a tutti e non è vincolata alla sola religione buddista. L'ingresso è gratuito.

● Palastampa, corso Ferrara, ore 21

Festa al Cottolengo

Per la festa di San Giuseppe Benedetto Cottolengo, alle 10,30 Santa Messa. Dalle 15, intrattenimento per tutti i bambini presentato dalla Compagnia Teatro di Strada di Torino.

● Pinasca, Piccola Casa della Divina Provvidenza Cottolengo, ore 10,30

NICCOLÒ AMMANITI

Caffè letterari

Domani, incontro con Niccolò Ammaniti che presenta il libro «Sei bambini e un segreto che cambierà la vita di uno di loro», edito da Einaudi. Nel corso dell'incontro, gli attori della Compagnia Sergio Tofano, leggono brani dal volume.

● Centro Congressi dell'Unione Industriale, via Fanti 17, ore 15, tel. 011 571.62.46

Machiavelli

Domani, Enzo Baldini e Gianfranco Borrelli discutono con gli autori dei libri «Machiavel - Le Prince - ou le nouvel art politique» di Yves Charles Zarka e «Machiavel, la politique e l'histoire» di Thierry Menissier. Ingresso libero.

● Fondazione Luigi Firpo, via Principe Amedeo 34, ore 15,30, tel. 011 812.90.20

Eleonora de Fonseca Pimentel

L'associazione del Libero pensiero Giordano Bruno presenta il libro «La vicenda letteraria e politica di Eleonora de Fonseca Pimentel (eroina della rivoluzione partenopea)». Ne discute con l'autrice Elena Urgnani di Milano il professor Marco Brunazzi, modera l'avvocato Bruno Segre.

● Antico Macello, via Matteo Pescatore 7, domani ore 21

Roadhouse

Il cabarettista Arturo Di Tullio porta in scena lo spettacolo «Politicamente scorretto». Ingresso libero, consumazione obbligatoria.

● Roletto di Pinerolo, Roadhouse, via Torino 23, ore 22,30, tel. 0121 34.29.87

MUSICA DOVE

OGGI
Il teatro Juvarra ospita la rassegna "Chansonnier/Cantautori a teatro": Edoardo Ceres, Lucilla Galeazzi, Luca Bonaffini (foto). Alle 20,45 in via Juvarra 15. Si conclude all'Espace, via Mantova 38, la 1ª edizione dell'African Festival, musiche dal vivo dalle 21,30 con i Tropical Sound, gruppo di Capo Verde, e i congolesi Awilo Longomba. Ingresso 15 euro.
Jazz al «Black Lemon» nel locale di via Principe Tommaso; 1h suonano, a partire dalle 22, Paolo Zerilli&Co.
La rock band Soundtrap festeggia il «RimbaClub» (via Fedrotti 37, ore 22,30) la sua nascita.
FUORI CITTA'
Rock con i Mundolibre a «La Sacra Birra» di Sant'Ambrogio (corso Moncenisio 18, ore 22,30); al Pub 4 Assi di None (via Benedetto Croce 38, ore 22) «Crossover Fest» con Magazzini della Comunicazione, Silver, Java e Procreation in Concerto.
DOMANI
Spettacolo di beneficenza al Colosseo, via Madama Cristina 71: protagonista, dalle 21, la rock band 10HP.

Prosegue al Teatro Juvarra la rassegna «Cantautori a teatro»: sul palcoscenico di via Juvarra 15 si esibiscono Isa, Stefano dell'Armellina, Bobo Rondelli e Claudia Pastorino.
Musica Anni 60 alla sala danze Du Parc (corso Regina Margherita 104): protagonisti, dalle 21 Renato dei Profeti e Donatello.
E' all'insegna degli Anni 60 anche il lunedì sera del «Black Lemon» (via Principe Tommaso 11b): alle 22 comincia Stranasocietà.
Fuoricittà si segnala la serata rock a «La Sacra Birra» di Sant'Ambrogio (corso Moncenisio 18): a partire dalle 22 si esibiscono il gruppo InsideOut, Francesco Isola, Patrix, Ricky Portera.

SWISH SWISH

L'amore diventa spettacolo anche con menù e gadget

Superate le cento repliche è calato ieri sera il sipario sull'allestimento di Dosio ma il successo continua sia a tavola che su Internet

SILVIA FRANCIA

Scommessa vinta per Torino Spettacoli e la sua briosa commedia degli amori e di disamori «Swish swish», che ha chiuso in bellezza il suo lunghissimo giro di repliche, spegnendo il centesimo candelina. La replica numero 100 del fortunato allestimento è stata festeggiata pochi giorni prima dell'happy-end di ieri. Bel record, per un testo nuovo, firmato da un'autrice sconosciuta ai più (Vera Matthews (un «nome de plume»?), che, nell'allestimento di Andrea Dosio ha richiamato, da novembre a ieri, ben 45 mila spettatori, contagiati da vera e propria «swishmania».

«Swish swish», per molti fans non è solo spettacolo che declina il tema dell'amore come lo vive e lo sente la generazione dei trentenni di oggi e che si conclude coinvolgendo il pubblico in un talk-show, ma è diventato una moda, un piccolo mondo a parte che travalica i confini ristretti del palcoscenico, la finzione teatrale, per diventare realtà. Realtà pur sempre ispirata alla fiction, ma materializzata in oggetti, cibi, e-mail, gadget e accessori. Nel tempo, infatti, e nel nome dell'amore dolce-amaro, ma soprattutto incasinato che trionfa in «Swish», sono nati magliette e cappellucci, libricini e adesivi: tutti, di rigore, con il cuore rosso inserito un rombo nero, che è il logo dello spettacolo. «La quadratura del cuore», questo il messaggio, che indica una forse impossibile razionalizzazione dei sentimenti.

Visto il successo dell'oggettistica, il team di Torino Spettacoli ha «brevettato» pure una cena Swish, da consumarsi, preferibilmente in due, nel Fusion Café annesso al teatro Gioiello, ma pure un indirizzo Internet (info@swishswish.com), a cui si possono inviare e-mail con riflessioni, pensieri, suggerimenti, commenti, domande sulla commedia o sui temi ad essa legati. La formula, dello spettacolo a tenuta e, magari, condito con trovate e gadget di contorno, non è, d'altronde nuova per lo stabile privato Torino Spettacoli che, sempre al Gioiello, lo anno, aveva programmato per diversi mesi consecutivi il fortunato «Forbici follia» (oltre 50 mila spettatori), thriller comico ambientato in una salone da parrucchiere. E se, in quell'occasione, nel foyer c'erano acconciatori che piazzavano formaggi e treccine nelle chiome delle spettatrici, il tè all'inglese con biscottini e il portachiavi a forma di fetta di formaggio erano le trovate d'accompagnamento di «Trappola per topi», il giallo di Agatha Christie rimasto in cartellone a lungo, nella sala di via Colombo.

SWISH SWISH tornerà in cartellone

«Questa formula dello spettacolo a tenuta, che resta in cartellone sinché il pubblico lo richiede per Torino rappresenta novità molto ben accolta dal pubblico» dice al Gioiello. Dove, visto l'esito, stanno già pensando a un nuovo spettacolo «a lunga conservazione». E se il prossimo titolo, per ora è top secret, c'è almeno una promessa, che rallegrerà gli orfani di «Swish swish»: «Questa commedia spumeggiante, che tutto è piaciuta ai torinesi, prima o poi, tornerà in cartellone». Con tanto di cane, t-shirt, berretti e siti targati «swish».

CONCERTI

Marito e moglie cantano Mozart e Bernstein

LEONARDO OSELLA

Via libera al canto, tra oggi e domani. Nel pomeriggio di oggi è annunciato il concerto «Sentimenti contrastanti», promosso dal Club Idrico Amici di Renato Bruson. L'inizio alle 17 presso l'Educatorio della Provvidenza di corso Trento 13. Protagonisti due cantanti - marito e moglie - il soprano Angela Venturino e il tenore Francesco Paolo Pannì. Con Lydia Bevilacqua al pianoforte, il pubblico ascolterà due arie da camera celebri come «Mattinata» di Leoncavallo e «Il bacio» di Arditi; poi, tre brani dal musical «West Side Story» di Leonard Bernstein. Infine, l'opera lirica: Donizetti («La figlia del reggimento»), Mozart («Don Giovanni»), Puccini («Suor Angelica»), Cilea («L'Arlesiana») e Gomes («Il Guarany»).

Una serata analoga è programmata domani alle 21 nel Salone della Casa d'Aste Art & Robert (via Principe Amedeo 20), a cura dell'Associazione Orpheus. Due giovani artisti: il bass-baritono Luca Bianco e il mezzosoprano Sabrina Pecchenino, con Michela Varda ad accompagnarle al pianoforte. Arie e romanze da «Simon Boccanegra», «Macbeth», «Ernani», «Don Carlo», «Il trovatore» di Verdi, «Così fan tutte» di Mozart, «Norma» di Bellini, «Barbiere di Siviglia» di Rossini.

FORMENTO
dal 1932

Dal 20/4 al 20/5 mostra fotografica di Giuliano Spinoni "SENZA LIMITI"

CASTELLAMONTE
Via Balbo, 10
Tel. 0124.515144

Ceramiche, Arredo Bagno, Sanitari, Palchetti Vasche idromassaggio

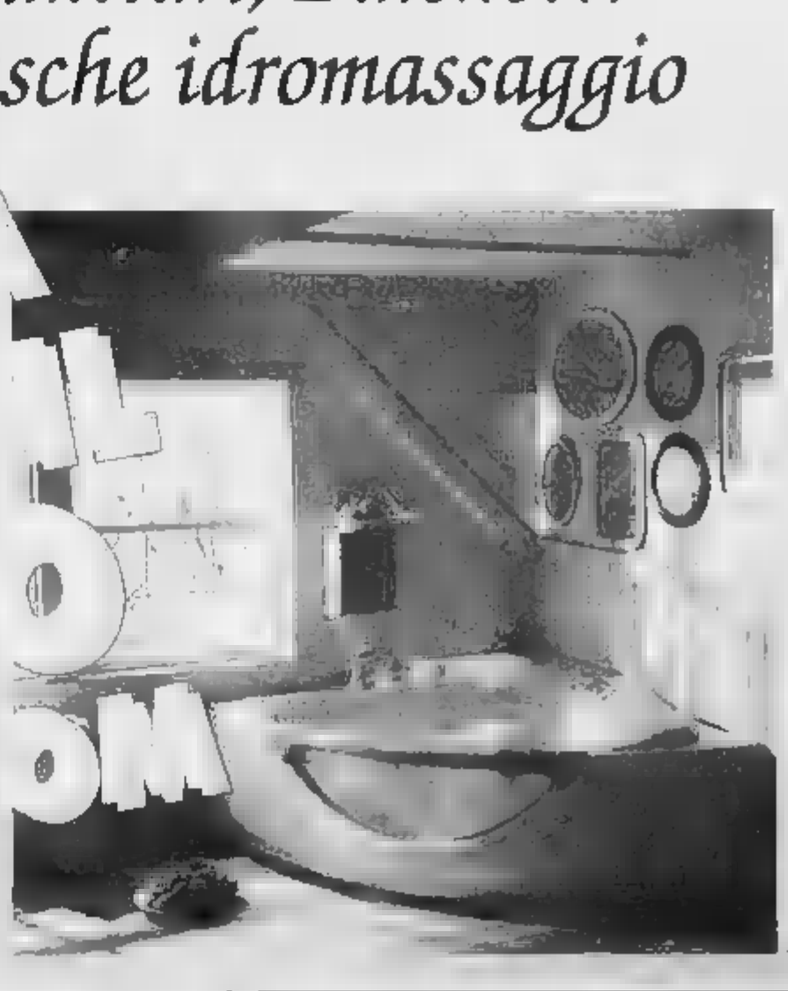

VIENI A VISITARE IL NUOVO SHOW ROOM

NUMERI UTILI

SALUTE
Emergenza sanitaria 118
Guardia medica [redacted]
Croce Rossa Italiana
Ambulanze 5510
Assistenza al cittadino 5875322
Trasfusioni sangue 4997.0860-7705.5563
Centri Antiveleni 490663-3054343
Farmaci a domicilio (anziani, disabili) 228941
Alcolisti anonimi 6636620
Droga che fare 167298298
Ambulatorio veterinario [redacted]
PUBBLICA SICUR[redacted]
Soccorso pubblico d'emergenza 113
Carabinieri (Pronto intervento) 112
Polizia stradale 55441
Vigili Urbani (Pronto intervento) 67691
Vigili del fuoco (Pronto intervento) 115
Guardia di finanza (Pronto intervento) 117
PREVENZIONE
Telefono Azzurro (Abuso minori) 58320607
Telefono Rosa (Violenza alle donne) 37518282

L'APPUNTAMENTO
IL CONSIGLIO DEL GIORNO

Al Borghetto è giorno di mercato

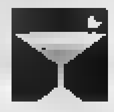

Di ritorno dalla città medicea, i collezionisti Enrico Quinto e Paolo Tinarelli che come ogni anno sono stati [redacted] i maggiori acquirenti dell'asta nella limonaia di Palazzo Corsini a Firenze. Di Forquet, Capucci, Valentino e Fabiani i modelli che si sono aggiudicati, tutti databili tra il '65 e il '70 a rievocare l'eleganza sofisticata di attrici come Faye Dunaway, Silva[redacted] Mangano e Veruschka, immerse nell'atmosfera lounge dei film di Petri, Visconti e Antonioni. Gli ideatori dell'ormai famoso mercatino del Borghetto Flaminio, «Garage Sale-Rigattieri per hobby» che festeggia quest'anno il [redacted] ottavo compleanno, vantano il primato dei frequentatori doc: Maria Gabriella di Savoia, Ira e Egon Furstenberg, Cher, Fanny Ardant, Renzo Arbore, Gabriele Salvatore, Anna Fendi, Syria, Marisa Laurito, Sandra Milo e dame salottiere, aristo-rampolli e politici. Tutti a caccia di stampe e cartoline d'epoca, souvenir di viaggio, manufatti, ricercatissimi e rari abiti vintage, giocattoli d'epoca, dischi in vinile, pizzi e corredi ricamati della nonna, vecchie camicie da notte di candido lino, borsette d'annata, bijoux americani anni '50 e '60, lampade, oggetti di modernariato e curiosità. L'appuntamento domenicale è in piazza della marina 32. Come di consueto l'orario migliore per gli acquisti [redacted] ad apertura di mercato, tanto poi per rilassarsi e chiacchierare c'è sempre un ottimo caffè fornito da Vanni catering.

(Rossella Fabiani)

NUMERI UTILI

COMUNE DI ROMA
Centralino 67101
Ama (Pulizia della città) 167 867035
GUASTI
Acea (Pronto intervento elettrico) 167.228833
Acea (Pronto intervento acqua) 167.229988
Aci soccorso stradale 116
Enel 16441
Italgas 167.803020
Pronto intervento idraulico 5795969
Telecom 182
TRASP[redacted]
Atac 46954444
Metrebus 167 431784
Ferrovie dello Stato
FS Informazioni 147 888088
Biglietti Eurostar a domicilio 4881726
Informazioni andamento treni 4884466
Aeroporti
Leonardo da Vinci 65951
Ciampino 794941
Taxi 3570 4994 [redacted] 6645 415

TEATRI

AGORÀ 066874167 Via della Penitenza, 33. [redacted] **Le ragioni [redacted] diavolo** di F. Cocciullo, con P. Pomponi, R. Allemannini Alle 17.30. Sala B: Tutti i giorni V rass. Giovani Autori Alle 20 [redacted] Fino al 4 maggio

ALFELLINI 065757570 Via Galvani, [redacted] **Spettacolo di Cabaret** Alle 22.30

AMBRA JOVINELLI 0644340262 via [redacted] Pepe, 41/47 **Riposo**

ANFITRIONE 065750827 Via [redacted] Saba, [redacted] **L'uomo e l'artista** Gianfranco Bulinar Alle 21

ARCILIUTO 066879419 P.za Montevecchio, 5. Tutte le sere esclusa la domenica [redacted] **[redacted] anni di musica e poesia** di e con E. Samarllani, D. Romacker, M. Cavaceppi dalle 22. Sala Anfiteatro: Martedì **Numeri al [redacted]** di e con G. Castellani Alle 20.30

ARCOBAL[redacted] 063200376 [redacted] P. R[redacted] 1/a. **Riposo.**

ARGENTINA TEATRO [redacted] ROMA 0668804601/2, Lgo di Torre Argentina, 52. Domani **Le [redacted] avventure di Pinocchio** di A. Marangon, regia di R. Gandini [redacted] (Prima)

ARGILLATEATRI 066381058 via dell'Argilla, 18 **Santiago** lib. tratto da "Il vecchio e il mare" di Hemingway regia di M. Caldiron Alle 18

ARGOT STUDIO 065898111 via Natale del Grande, 27 **Riflessioni (il diritto di esistere)** di e con M. Banchetti, S. Barbieri Alle 21

ASS. L'ARTE DEL TEATRO 064885608 via Urbania 107. Sala [redacted] **Riposo** [redacted] Gianni Rossi: **Riposo**

BELLI 065894875 Piazza Sant'Apollonia, 11/a **Mainstream** [redacted] D. Greig, con F. [redacted] [redacted] Ottobrino. Alle 17.30

BRANCACCIO POLITEAMA 0647824190 [redacted] Merulana, 244 **Io, Toto e gli altri** [redacted] e con Gigi Proietti Alle 17.30

CIRCO DARIX [redacted] 0637500039 Piazzale Clodio **Family park** area gonfiabili, piccola fattoria, casa della maga, giostre bimbi, aperto solo il venerdì, sabato e domenica dalle 11 fino al tramonto.

COLOSSEO 067004932 Via Capo d'Africa, 5/A. Sala Grande **Bencina** [redacted] Cannata, A.V. Dini Alle 18. Sala Ridotto **L'anima e la voce** di Alma D'Addario, regia di G. Lorin Alle 18 e **Tele camere ardenti** di M. Mura, con M. Befani regia di G. Pavoni Alle 19.30

DAFNI 065667824 Via Mar Rosso, 329/331 (Ostia Lido). Sala A: **Filumena Marturano** di E. De Filippo Alle 18.30. Sala B: **La [redacted] addo[redacted] nel bosco** Alle 16 [redacted] **brutto an[redacted]ccolo**. Alle 18.

DE' SERVI 066795130 Via del Mortaro 22 [redacted] balletto coreografia di A. Ibucchi. Alle 17.30

DEI COCCI 065783502-3 Via Galvani, 69. **Cafè chantant** di E. Scarpetta di e con A. Avallone, F. Tuppo, G. Autuoro, M. Liuzzi [redacted] 17.30.

DEI CONTRARI 065748200, via Ostilia 22 **Tarantola's dancing** di Larry Myers. Alle 21.30.

DEI [redacted] 066871639 Via di Grottapinta, 19. Sala A [redacted] **sesso orale** di Dario Cassini Alle 17.30. Sala B: Gianni Agus. **Sesso? Vallosa 'a Marenna!** di C. Belsito, con F. Abategiovanni, C. Belsito [redacted] 17.45. Sala B. **Fiesta** di R. Biondi con F. Canino Alle 19.30.

[redacted] BUGIA 0666301077 Via [redacted] S. Simone, 73/A (Coronari) **Riposo**

DELLA COMETA [redacted]784380 via del Teatro Marcello, 4. **The big sea** di G. Teevan, con R. Garrone, A. Masasso, C. Noci regia di C. Boccaccini. Alle 17

DELLE MUSE 0644233649 via Forlì 43 [redacted] **berretto a sonagli** di L. Pirandello, regia di C. Morici. Alle 18.

DELL'OROLOGIO [redacted]0 Via de' Filippini, 17/A. Sala Grande [redacted] **Barbara** con F. Rossi Gastaldi Alle 21. Sala Orfeo: **Bre[redacted]** di Angelo Longoni [redacted] F. Branchetti Alle 17.30. Sala Gassman: **Lezioni di pe[redacted]** di E. Fabio e M. Maltauro Alle 18. Sala Artaud: **Alfonsi tutto tale e quale** di M. La Pana, con M.C. Fioretti. Alle 18.30

[redacted] 067013522 via Crema, 8 [redacted] **pigolò** di Lilli Maria Tesco, con C. Costantini, I. Ricaltone Alle 18

ELISEO [redacted] Via Nazionale **S. Gio[redacted] decollato** di N. Martoglio, con T. Musumeci, [redacted] S. Tessitore Alle 17 (turno D1)

ELISEO PICCOLO 064882114 Via Nazionale [redacted] **I Venexiani** di G. Manfridi, con M. Malatesta. Alle 17 (turno [redacted])

[redacted] 066796496 Via [redacted] Stefano del Cacco, 15 **Riposo**

FURIO CAMILLO 067801176, via Camilla 44 **Belgrad** estratto [redacted] "E le mani? No, solo i guanti ho perso" [redacted] A.P. Bacalov [redacted] collaborazione con [redacted] Incerti e F. Fedeschi Alle 21.15. A seguire **Torsten Konrad e Annalise Soglio**

GHIONE 066372294 Via delle Fornaci 37 **Nerone** di G. Manfridi, regia e interpretazione di F. Ricordi. Alle 17

[redacted] TEATRO 0633221273 viale Tor di Quinto. **Notre Dame de Paris** opera musicale in due atti [redacted] Riccardo Cocciante Alle 16 e alle 21

[redacted] 068607513/14 via R. Leoncavallo 10/16 **Cuore-grafie** spettacolo di danza, [redacted] Greco, M.T. [redacted] Medico. Alle [redacted]

[redacted] 065810721 Via Giggi Zanazzo. Lan[redacted] in **Non ci resta che il bingo** con M. Cipolla, C. Toscani, P. Mancini, musiche di L. De Angelis. Alle 16

IL VASCELLO 065881021 Via G. Carini, 72/78 Giovedì 2 **Bestie** da F. Tozzi regia e adattamento [redacted] Complesso Camerata. Alle 21

IN PORTICO 065744854 Circ. Ostiense, 195/B [redacted] **un portafortuna... porta fortuna?** di e con S. Dragone, F. Braccone. Alle 17.30

INDIA SALA A 066885460 1/2 Lung. dei Papareschi. **L'uomo dei sogni** di e con L. Petrillo, regia di S. Giordani. Alle 18.

INDIA SALA B 0655300894 Lung. dei Papareschi. **Riposo.**

INSTABILE DELL'HUMOUR 068416057 Via Taro 14 **Modelli per sempre!!!** di [redacted] Granata, con Arianna Cegna, Dimitri Sassone. Alle 21

LA CHANSON 064873164 L.go Brancaccio, 82/a. **Follie di primavera** due tempi di S. De Martino, con Ramella e il balletto "Le Chansonnerles". [redacted] 17.30

LA COMUNITÀ 065817413 V. G. Zanazzo, 1 **Favola** [redacted] Oscar Wilde, con Antonio Durolo, Gianluca Enia, Andrea Piroli regia di Giancarlo Sepe. Alle 18

LE MASCHERE ASSOCIAZIONE [redacted] **RALE TALIA** via Aurelio Saliceti, 1/3, 0658330817. **Il viaggio [redacted] Finnicella** con B. Abbondanza. Alle 16.30 **Don Chisciotte e...** con M. Baroni Alle 19.

MANZONI 063223634 Via Monte Zebio, 14. **La villa** di R. Skeri con I. Moriu e P. Longhi, regia di S. Giordani. Alle 17.30

[redacted] 0665747147 V.le [redacted] 6 **Riposo**

OLIMPICO 063265991, P.zza Gentile da Fabriano, 17. **Riposo**

PARIOLI 068072329/33 Via G. Borsi, 20 **Capitolo III..., e la storia continua** di e con E. Brignano Alle 18

POLITECNICO 06321989[redacted] G.B. Tiepolo, 13/A **Dolce sintetico show** di A. Dolce Alle 17.30.

PRATI 0639740503/39727242 via degli Scipioni, [redacted] **Uomo e galantuomo** di [redacted] Filippo con F. Gravina, S. Bennato, C. Cannavacciuolo. Alle 17.30

QUIRINO [redacted] 066794585 Via delle Vergini, 7 [redacted] Euripide, con E. Pozzi Alle 16.45 (D0/6)

ROSSINI 06[redacted]32281 P.zza S. Chiara, 14 **Tre mariti e porto di uno** di A. Gangarossa, di e con A. Alfieri, R. Merlino. [redacted] Pa Rani Alle 17

[redacted] PETROLINI 065757488 Via Rubattino, 5. Sala Petrolini **Non chiedermi perché sono sempre in [redacted]** di L. Capponi Alle 18. Sala [redacted] Fabius Martedì 30 aprile **Jeffrey** di S. Santelmi Alle 21

SALONE [redacted] Via [redacted] Macelli, 75 **Bei tempi (tutt'e 2)** di Pipolo, Fanlone, Dovi, con M. Dovi, S. Marano, orchestra del M° [redacted] Genovese Alle [redacted]

[redacted] 0644236382 Via Benevento, 23. [redacted] **settimo si riposò** di S. Fayad, con A. Annibale, A. De Simone regia di F. De Franchi Alle 18

SISTINA 064200711 Via Sistina 129. **Alle [redacted] ora il prossimo anno** [redacted] Gianfranco Iannuzzo, Maria Amelia [redacted] Regia di P. Rossi Gastaldi Alle 17 (DO4)

STABILE DEL GIALLO 0630311335 [redacted] Cassia, 871 **Misery non deve morire** di S. King, con Susanna Schemmarie, Nino D'Agata regia di Raffaele Cassia. Alle 18

STANZE SEGRETE 066872690 via della Penitenza, 3. Tutti i giovedì **Parole, parole d'amore** recital di poesia e musica di F. Maglio. Alle 21.15. Ogni venerdì, [redacted] e domenica **La regina di Cartagine (vita, amori e mito di Didone)** di D. Giulio. Alle 21

STUDIOUNO STABILE DEL COMICO Via [redacted] Rocca, 6, 0674406952/ 333:7630930 Sala A: **È tutto un'arte! (non metter[redacted] parte)** [redacted] e con G. Basile [redacted] 21 Sala B: Venerdì 3 maggio **Diffidate degli originali** di e con G. [redacted]. Alle 21.30

[redacted] DA CAMERA [redacted] ROMA V.le Trastevere - 065814484 Tutti i venerdì e sabato spettacolo [redacted] napoletano **È proibito, ma [redacted] po [redacted]** di Sergio Pacelli. Alle 21 Dopocena con ostriche e champagne

TEATRO DEGLI ARCHI 0688-15953 Via [redacted] Io, 33/a. Sala [redacted] fuoco: **Caligola** di A. Camus, di e con A. Allario, con F. Giordano, [redacted] Franchi, B. Cosentino Alle 18. Sala del Mare [redacted] aperte le iscrizioni allo Psicolaboratorio per [redacted] messa in scena di "Follie".

[redacted] DI D[redacted] 065744034 [redacted] N. Zabaglia 42 Venerdì, sabato e domenica **Sipari di autoritratto** seconda parte di [redacted] con C. Sasso, G. Prandi Alle 21

TEATRO DEL CEN[redacted] 333.4297730 Vicolo degli Amatriciani, 8. Tutti i martedì e mercoledì **Riccardo III** Alle 21. Tutti i giovedì e venerdì **Macbeth** Alle 21. Tutti i sabati e le domeniche **Antonio e Cleopatra** Alle 21.

TEATRO DUE 066788259 Vicolo Due Macelli, 37. Domani Teatrolinaria Stanz Lumino[redacted] presenta **Notte s[redacted] langhe** di A. Berdini Alle 11 [redacted] scuole)

[redacted] IVELISE [redacted] 067725[redacted] Via Capo D'Africa, 8 **Riposo**

TEATRO LIBERO 0658331120 via Innocenzo X, 7 Sabato 4 maggio Ass. Italiana danzatori presenta **Labirinti** regia e coreografia di P. Scoppettuolo. Alle 21

TEATRO [redacted] 0632609084 Via Podgora, 1. **Riposo.**

TEATRO MONGIOVINO 065139405 Via G. Genocchi, 15 **Il paese dei pappagalli** [redacted] Alle 16.30

TEATRO NEGLI [redacted] 063210741 Via degli Scalpa, 6 **Riposo**

[redacted] MARCO Piazza Giuliani Dalmati, 18 **Acquarello Napoletano** di Grazia Mazzone. Alle 17.30

TEATRO STABILE S. [redacted] ROMANA 065175531 - Piazza Nerazzini [redacted] Rossa. **Lilioni** di A. Zara. Alle 17.45 [redacted] Verde (Via delle Sette Chiese, 243 - L.go Bompiani): **Quei s[redacted] peccati capitali [redacted]** L. Modugno, [redacted] Merli, V. Bertocchi [redacted] 17.30

TEATRO TEST[redacted] 065755482, via R. Gessi, 8. Sala Testaccio **La [redacted] infestata** di S. Lazzarini, regia di M. Milazzo Alle 18. Sala Comici **Maschio non mi [redacted] gli affetto** di di G. Pinotta con I. Dammasta e B. Gensini Alle 18.30

[redacted]TOTÒ 065590347, P.zza A. Meucci, 4/a. Giovedì 2 maggio **Dialogo virtuale** alto [redacted] Benutti Alle 21. Domenica 5 maggio **Il principe poeta** omaggio a Totò in musica e poesia, regia di R. Clavari, con N. I. David, S. Peres Alle 21

[redacted] 06358 Via Calamatta, 18 **Riposo**

TEATRO VALLE E.T.I. 0668803794 V. del [redacted] Valle, 21 Martedì 30 aprile **Twin rooms** ideato e diretto da E. Casagrande e D. Nicolò Alle 20.45 [redacted]

TEATRO [redacted] 065881444, via Garibaldi 30 **Letteratura** [redacted] A. Schnitzler, con V. Martino Ghiglia, L. Della Bianca, [redacted] Tramice, [redacted] di A. Martino. Alle 17.30

TEATRO [redacted] ne Gianicolense, 10 **Riposo**

TEATRO VILLA LAZZARONI 067827550-33804227550, Via Appia Nuova, 522 Recital [redacted] **Franco** [redacted] "Monologhi e canzoni" Alle [redacted]

[redacted]A 0668805890, via degli Acquasparta, [redacted] **Terapia di gruppo** [redacted] C. Durang, con S. Sensi, S. Mancusi, P. Petrilli, G. Martini Alle 18

[redacted] 065744194 Via Monte Testaccio, [redacted] **Riposo**.

VITTORIA 065[redacted]0170 P.zza S. M. Liberatrice, 8. Sala A **Tango d'amore e coltelli** [redacted] Borges e Piazzolla, con Alessandro Haber, regia di Giorgio Gallione [redacted] Sala B **Riposo**

CONCERTI E [redacted]

[redacted] 064817003 P.zza B. Gigli, 1 "Adriana Lecouvreur" musiche di F. Cilea, dir. orchestra D. Oren, regia [redacted] M. [redacted] loginini Alle 17 ([redacted] E).

[redacted] 0648160255 Via [redacted] Viminale, 51. Riposo.

AUDITORIUM - PARCO DELLA MUSICA 0680693444 viale De Coubertin, 15. Per i concerti del weekend Francesco De Gregori, Giovanna Marini e il suo quartetto vocale "W l'Italia" canzoni d'autori e canzoni popolari. Alle 21.

ACCADEMIA NAZIONALE DI SANTA CE[redacted] 06688[redacted] via [redacted] Conciliazione Per la stagione di Musica Sinfonica concerto diretto da A. Pappano; pianoforte H. Lavandera; musiche di Ravel, Reracka. Alle 17.30 (Turno A)

ACCADEMIA D'OPERA ITALIANA 067842702. Sabato 4 maggio presso la Chiesa All Saints Church (Via del Babuino, [redacted]) "La Traviata" di G. Verdi. Alle 20.45

[redacted] FILARMONICA [redacted] 063201752 via Flaminia, 118 Giovedì 2 maggio presso il Teatro Olimpico (p.zza Gentile da Fabriano) concerto del pianista [redacted] Sokolov, musiche di Haydn, [redacted]. Alle [redacted]

ACCADEMIA FILARMONICA SALA CASELLA 063201752 via Flaminia 118. [redacted] nica 5 maggio "Carta bianca a Giovanni Sollima" alle 11 e lunedì 6 maggio concerto del suonatore indiano di sitar A. Parikh. Alle 19.

[redacted] MUSICALE DEL LAZIO 063223418 Presso [redacted] Basilica del Cristo Re (viale Mazzini, 321) "Concerti al Cristo Re" M° ed organista S. [redacted] musiche di Franck Alle 17.30 Ingresso libero.

AMBASCIATA ARGENTINA - CASA ARGE[redacted] 064873866 via V. Veneto, 7 Domani concerto "Feraplatango" con V. Veronica. Alle 19.30.

ARTS ACADEMY 0644252208 Via G.A. Guattani, 17 Domani presso la Sala Accademica duo di violino e pianoforte: Kim So Yean e G. Coggi, musiche di Franck, Liszt. Alle 20 [redacted]

ASS. AMICI DI [redacted] via della Tenuta del Cavaliere, 102 Sabato 4 maggio festa in musica medievale e rinascimentale per vivere la provincia

ASS. CATTOLICA ARTISTICA OPERAIA via [redacted] Greca, 5 - Bocca della Verità. "Canzoni [redacted]", musiche [redacted] Berlioz, Lachner, Proch, Kalliwoda [redacted] 17

ASS. CORO F.M. SARACENI 063201150, via del Vignola, 12 Riposo

ASS. C.R.O.M.A.S. 0686217162 Domani presso l'Auditorium Cavour (p.zza Adriana, 3) "Le sinfonie di Beethoven a 4 mani, la quinta e la settima" [redacted] 21.

ASS. NOVA AMADEUS Presso la Chiesa Anglicana All Saints (via del Babuino, 153) "Sentimento in Musica - Passion for Music" [redacted] diretto dal M° V. Iafrate, voci soliste A. Fusco, [redacted] Bardolini, D. Bua musiche di Bach, Albinoni, Schubert. Alle 20.30

ASS. FRA I CIOCIARI 06270318, v. Sanseverino [redacted] Riposo

[redacted] CULTURALE OPERAMUSICA 067820771: Riposo.

ASS. MUSICALE EUTERPE 065923034 [redacted] menica 5 maggio presso Palazzo Baldassini (via delle Coppelle) concerto del pianista G. Simonacci musiche di J. Cage. Alle 18

ASSOCIAZIONE ORGANISTICA DEL LAZIO 03687160097. Presso la Chiesa di [redacted] Marcello al Corso "Le ore dell'organo" concerto dell'organista R. Pastore, musiche di Bach, Dupre, Franck. [redacted] 19.30

ASS. ROMA SINFONIETTA Via Germanico, 99 39372000 Martedì 30 aprile presso l'Auditorium [redacted] Facoltà di lettere di Tor Vergata [redacted] spiritual e gospel "The High [redacted] ns - Chicago [redacted]spel Group" Alle 18

ASS. [redacted] DI MUSICA Presso la Chiesa di S. Caterina da Siena (via Giulia, 151) coro giovanile "Sofia" (Ucraina), canti liturgici e religiosi [redacted] 18 ingresso libero

BASILICA DI SANTA CROCE IN GERUSALEMME 067014773 Concerto Stazione d'opera "Rigoletto". Alle 19

BORGHI E CASTELLI MEDIOEVALI DEL LA[redacted] 062280375/3479407189 Domenica 12 maggio presso la sala degli Specchi del Teatro Flavio (via Garibaldi - Rieti) concerto del pianista G. Verdi, musiche di Beethoven, Schumann, Liszt, Chopin. Alle 18.

CIRCOLO SANTA LUCIA P.le Clodio "I concerti del Lunedì" con artisti vari. Fino al 2 giugno

CONCERTI DEL GIANICOLO Giovedì 9 maggio presso la Chiesa di S. Pietro in Montorio con [redacted] a sorpresa. Spazio ai ubinbi. - Alle [redacted]

CONSERVATORIO DI S. CECILIA [redacted] via dei Greci, 18 Riposo

[redacted] CITTÀ DI ROMA 067219771-067100283 Riposo

FESTIVAL DI PASQUA 0668809107, Presso la chiesa di S. Sabina (vi[redacted] Pietro [redacted]) "Salzburger Schubert Solisten" musiche di Bach, Dussek, Mozart, dir. art. E. Castiglione. Alle 20.30

GHIONE 066372294, via delle Fornaci, 37 [redacted] [redacted] maggio Euromusic Master Series: [redacted] D. Tanembaum chitarra musiche di Weiss, Harrison, Lennon, Kernel. Alle 21

GONFALONE 066875952, via del Gonfalone [redacted] Riposo

ITC [redacted] TOURS CENTRE 0668555397 v.le Liegi 33 Riposo

[redacted] MENDELFLOR 063265991 [redacted] 21 maggio presso il Teatro Olimpico (P.zza Gentile da Fabriano, 17) "Aida" di G. Verdi Alle 21

ORCHESTRA DI ROMA E DEL LAZIO 069766711, Via N. Ricciotti, 11 Presso l'auditorium di Via della Conciliazione "I concerti di Roma" orchestra di Roma e del [redacted] musiche di Mozart, Berio, Chappell Alle 21

[redacted] DELLA CANCELLERIA 06935474 Il venerdì 3 maggio presso la Sala Quadrata [redacted] (piazza della Cancelleria, 1) "La Traviata" di G. Verdi. Alle 20.30

[redacted] CORO POLIFONICO 0774511501 P.zza del Pantheon concerto "Aeterna [redacted]" [redacted] della Banda della Polizia Municipale [redacted] Roma Alle 18.30

SALA BALDINI [redacted] Venerdì [redacted] maggio [redacted] Sabato 11 maggio "Madama Butterfly" di G. Puccini. Alle [redacted]

TEATRO DE' SERVI [redacted] via del Mortaro 22 Domani "La Traviata" musiche di G. Verdi. Alle 11 [redacted] 13 maggio "Tosca" [redacted]

TEATRO SANMARCO [redacted] Venerdì [redacted] maggio [redacted] Alle 21

PREVENDITE

INTERCLUB SERVICE [redacted]

ORBIS p.za Esquilino, 37 [redacted] Domenica chiuso, orario 9.30-13; 16-19.30

PLANETARIO via Volo 25 tel. 06704[redacted] chiuso domenica. Orario dal lunedì al venerdì 13-19.30, sabato [redacted] 13

PRENIS via Kennedy 70 [redacted] (escluso festivi) 9-13/17-20

PREMOTICKET Prenotazione solo telefonica con pagamento tramite carta di credito [redacted] consegna a domicilio tel. 065207[redacted]

QUADRIFOGLIO via di Macchia Saponara 140 tel 065214387 Chiuso [redacted] e lunedì mattina. Orario 9-13/16-19.30

MUSEI E MOSTRE

CASA D'ARTE ULISSE via due Macelli 80/82, tel. 065515834. Orario 10-13 e 16-19.30, chiuso domenica e lunedì mattina. "Alla scoperta della luce". L'esposizione sarà aperta fino al 30 maggio

CASA M[redacted] DE [redacted] piazza di Spagna, 31 tel. 066796546 Orario: 10-24 dal lunedì al venerdì. Visite guidate su prenotazione. Ingresso 5,16 euro. Sono esposti quadri, sculture e opere grafiche di De Chirico e diversi cimeli appartenuti al grande artista. L'esposizione è a carattere permanente

CASTEL S. ANGELO E IL [redacted] DI ADRIANO Lungotevere Castello 50, tel 0639967600 Orario: 9-20, chiuso lunedì "Arte, fede e religioni 35.000 [redacted] storia". La mostra presenta materiali archeologici ed opere d'arte che fanno riferimento a periodi più significativi [redacted] storia dell'uomo. Fino al 30 maggio.

CHIOSTRO DEL BRAMANTE via della Pace [redacted] 5, Complesso Monumentale di Santa Maria della Pace tel 0668809035 Orario [redacted] 19, venerdì e sabato 10-24, chiuso lunedì Ingresso 8 euro "Jean-Michel Basquiat, dipinti" In [redacted] 50 dipinti che ripercorrono la breve ma intensa attività del pittore morto a soli [redacted] anni. A cura di G. Mercurio e M. Panepinto. Fino al 5 maggio

[redacted] DEL [redacted] Fori Imperiali, tel. 066780664. Orario: 9.30-19.30, venerdì e sabato 9.30-23.30, domenica 9.30-20.30 Ingresso 8.50 [redacted] "Paul Cézanne il padre dei moderni". L'esposizione [redacted] aperta fino al 7 luglio

[redacted] AUREA viale [redacted] Domus Aurea, tel. 0639967700 Orario 9-19.45 Chiuso il martedì. Ingresso 5 euro. Prenotazione obbligatoria 1 euro

GALLERIA [redacted] Via del Mascherino 24, tel. 0668803820 Orario 16.30-19.30, chiuso il lunedì e la domenica. Ingresso libero "Televisivamente" di [redacted] Schifano. L'esposizione sarà aperta fino [redacted] 4 maggio

GALLERIA NAZIONALE D'ARTE MODERNA viale delle Belle Arti, 131 tel. 06322981. Orario 8.30-19.00, il sabato 9-23, lunedì chiuso. Ingresso 6,20 euro. In mostra le più importante raccolta di dipinti e sculture italiane del Diciannovesimo e Ventesimo secolo. L'esposizione [redacted] a carattere permanente

[redacted]

NEA via Margutta 57 tel 0632650297 Orario: 10-12.30 e 16-19.30, chiuso domenica e lunedì [redacted] "Il parlante isolato" Opere di Angela Pellicanò. L'esposizione sarà aperta fino al 29 maggio.

MUSEI [redacted] piazza del Campidoglio, [redacted] Orario: 9-20, chiuso lunedì. Ingresso alla mostra insieme ai musei 7,75 euro. Solo [redacted] 4,13 [redacted] "Rosso e Oro - Tesori dell'arte del Barocco portoghese". Un viaggio attraverso dipinti, argenti, [redacted] ramiche, porcellane e pannelli di azulejos. L'esposizione resterà aperta fino al 30 giugno

MUSEI E GALLERIE DEL VATICANO viale Vaticano, [redacted]83333. Orario lunedì-sabato ore 8.45-15.30, domenica 8.45-12.30. Ingresso 7,75 euro. Con lo [redacted] biglietto e [redacted] gli stessi [redacted] è possibile visitare anche la Cappella Sistina. L'esposizione è a carattere permanente

MUSEO CENTRALE DEL RISORGIMENTO via San Pietro in Carcere, tel. [redacted]. Orario 9.30-19.30. Sempre aperto. "La città bianca" di Livia Livi. L'esposizione sarà [redacted] fino al 1 maggio

MUSEO DEI BAMBINI (EXPLORA) via Flaminia 80, tel. 063613741. Orario martedì-mercoledì-giovedì-venerdì 9.30-11.30 e 15-17, sabato-domenica e festivi 10-12 e 15-17, chiuso il lunedì. Ingresso 5,16 euro, gratis per i bambini tra gli [redacted] e i 3 anni. L'esposizione è a carattere permanente.

MUSEO DEL CORSO via del Corso 320, tel. 066786209 [redacted] 10-20, chiuso lunedì. Ingresso 7,50 euro. "Dal Futurismo all'Astrattismo". A cura di E. Crispolti. L'esposizione sarà aperta fino al 7 luglio

[redacted] DI [redacted] IN TRASTEVERE piazza S. Egidio 1/b. Orario: 10-20, chiuso lunedì. Ingresso 2,58 euro. "Roma tra le due guerre". In mostra centotrenta fotografie dell'Istituto Luce. L'esposizione sarà aperta fino al 5 maggio.

OPERA [redacted] via di Pietralata [redacted] tel. 064503797 Orario 15.30-18.30 "Berlino [redacted] città d'arte 2°" A cura [redacted] Maro[redacted] L'esposizione sarà aperta fino al 7 maggio

PALAZZO BARBERINI GALLERIA NAZIONALE D'ARTE ANTICA [redacted] Barberini, 18 tel 0669994212. Orario 9-19. Chiuso il lunedì. Ingresso 6,26 euro. Collezione di dipinti che [redacted] dal Quattrocento all'Ottocento di artisti come Raffaello, Filippo Lippi, [redacted] Greco e Caravaggio. L'esposizione è a [redacted] permanente

PALAZZO DELLE ESPOSIZIONI via Nazionale 194, tel. 0647455903. Orario 10-21, chiuso il martedì. Ingresso 7,75 euro. "Roma 1948 - [redacted]59 - Arte, cronaca e cultura dal neo[redacted] alla dolce vita". L'esposizione sarà aperta fino al 27 maggio. "Parli Prato alle origine [redacted] nelle foto di Ferdinando [redacted]". L'esposizione sarà aperta fino al 15 maggio. "Parigi+Klein", fotografie [redacted] William Klein. Un nuovo progetto dedicato [redacted] sua città di adozione. L'esposizione sarà aperta fino al 1 luglio. "Play - Il mondo dei videogiochi". La [redacted] ripercorre l'evoluzione tecnologica e narrativa del mondo dei videogiochi. L'esposizione sarà [redacted] fino al 10 luglio. Ingresso 3,10 euro "W Snoopy" Fino al 30 maggio

PALAZZO RUSPOLI via del Corso 418, tel 066874704. Orario: 9.30-20.30, giovedì, venerdì e sabato fino alle 23. Ingresso 8 euro, domenica e festivi 9 euro. "Collezioni Carmen Thyssen Bornemisza" [redacted] opere di artisti come Monet, Van Gogh, Gauguin, Matisse e Kandinsky. L'esposizione sarà aperta fino al 23 giugno. Prenotazione [redacted] bligatoria per i gruppi al numero di telefono 0670319901

PALAZZO VENEZIA via del Plebiscito 118, tel 0632810. Ingresso 8 euro. "Giovanni Lanfranco - [redacted] vertigine del Barocco". La mostra presenta circa 100 opere di uno dei più interessanti protagonisti [redacted] Barocco italiano. L'esposizione sarà [redacted] fino al 16 giugno [redacted]

[redacted] ANTONACCI ANTICHITÀ via del Babuino 141 tel 0632651679 Orario: 10-13 e 15-19, chiuso [redacted] domenica. "Ercole Prohl 1854-1916 - Una retrospettiva". L'esposizione sarà aperta fino all'11 [redacted]

SCUDERIE ALDOBRANDINI (Frascati) piazza Marconi 6 tel. 069417185 Orario martedì-venerdì 10-18, sabato e festivi 10-19. "Doppia Verso A" di Pietro Perrone e Luminara Taranau. Fino al 30 aprile

SCUDERIE PAPALI DEL QUIRINALE via XXIV Maggio [redacted] tel 0639967500 oppure [redacted] Orario 10-20, venerdì e [redacted] 10-23. Ingresso 9 euro. "Diamanti. Arte, storia e scienza". Un doppio sguardo sulla storia dei diamanti [redacted] punti di vista storico-artistico [redacted]

SPAZIO [redacted] L'ARTE [redacted] Tor Bella Monaca [redacted] Informazioni Palazzo delle Esposizioni 064745903 "Spoglia d'oro su spine d'acacia". Personale di Giuseppe Penone. L'esposizione rimarrà aperta [redacted] alla fine di luglio

STUDIO D'ARTE CAMPAIOLA via Nicolò Porpora 12 tel 0685[redacted] Orario 11-19, sabato [redacted] chiuso [redacted] domenica. Ingresso libero. "La collezione Campaiola". La Collezione attraverso le opere dei maestri del Novecento [redacted] Balla, Carrà, de Chirico, Sironi e molti altri. L'esposizione sarà aperta fino al [redacted] maggio. "Omaggio a De Chirico" di Giorgio De Chirico. Circa sessanta opere tra dipinti, disegni e sculture, scelte per rappresentare tutti i periodi dell'attività del grande maestro. L'esposizione sarà aperta fino al [redacted]

[redacted] DI NOTTE

Aperte dalle 19.30 alle 8.30

USL RM/A: via dello Statuto 35/a; via Nomentana 564; piazza Massa Carrara 10; piazza Bologna 18; piazza Istria 8. Galleria di testa Stazione Termini (ore 7.30-22); corso Rinascimento 48; via Nazionale [redacted]; via Arenula 73; via Bertoloni [redacted], piazza [redacted] 49; corso d'Italia 100; via Roccamica 2; piazza della Repubblica 67; piazza dei Cinquecento 49

USL RM/B: via Tiburtina 437; via Tuscolana 925/b in alternanza settimanale con via Tuscolana 1258 e via Tuscolana 918; via delle Robinie 81, via Casilina 1220

USL RM/C: viale Europa 76; viale Beata Vergine del Carmelo 73; via Ostiense 168, piazza Ragusa 14, via Etruria 36, via Tuscolana 462; via Appia Nuova 213; via Acqua Bullicante [redacted] via Prenestina 365/e; via Collatina 112.

USL RM/D: viale Marconi 178; via Portuense 425; via Pietro Lartoni 183; piazza S. Giovanni di Dio [redacted]; viale Trastevere 229; via Gino Bonichi 113; via Pietro Rosa 42; largo G. da Montesarchio 10

[redacted] largo Cervinia 18; via Monti di Primavalle 187; via Paracciani 12; piazza Risorgimento 44; corso Francia 174; largo Donaggio 8; piazza Ponte Milvio 15; piazza Pio XI 30; via Cola di Rienzo 213

LIBRERIE DI NOTTE

BIBLI - via dei Fienaroli, 27/28 tel 5884097. Orario lunedì [redacted] 17.00-24.00, dal martedì alla domenica [redacted] 11.00-24.00. Libreria-Caffè con sala proiezioni, convegni, ristorante, postazioni Internet e sala da tè.

[redacted] piazza Campo de' Fiori, 44 tel [redacted] Orario lunedì [redacted] 16.00-24.00 dal martedì al sabato ore 10-13.30 e 16.00-24.00, domenica [redacted] 10.30-13.30 e 18.00-24.00. Libri d'arte, teatro, cinema e spettacolo con una particolare attenzione ai piccoli editori

GULLIVER - via Tuscolana, 771/a tel 76960[redacted]. Orario Tutti i giorni ore 7.00-23.00. Sabato ore 7.00-0.30. Libri nuovi a prezzo scontato, videocassette, Cd e Cd-Rom

INVITO ALLA LETTURA - corso Vittorio Emanuele II, 283 tel 6861396-6896826. Orario dal martedì al giovedì ore 9.00-1.00, venerdì e sabato ore 9.00-2.00, domenica e lunedì ore 9.00-24.00. Presentazione di libri, incontri dedicati alla poesia, lezioni di ballo, domenica animazione bambini, libri introvabili (fuori catalogo) in particolare libri d'arte.

[redacted] DEL TESTACCIO - piazza S. [redacted] Liberatrice, 23 tel. 5746153. Orario: aperta tutti i giorni fino alle 23.00

LIBRERIA VIA [redacted] RIPETTA - via Ripetta, 239/241 tel 3207305-36003631. Orario lunedì-venerdì ore 10.00-24.00, sabato ore 10.00-1.00, domenica ore 11-13.30 e 17.00-24.00

[redacted] LE PLEIADI - via dei Giubbonari, 76/77 [redacted] 68804192; via Nazionale, 71 [redacted] 4826985, via [redacted] Governo Vecchio, 46 tel 68307645. Orario: dal lunedì al giovedì ore 9.00-24.00, venerdì e sabato ore 9.00-1.00. Orario continuato. Novità e vasta scelta di volumi a metà prezzo.

[redacted] - via Gustavo Bianchi, 7 tel 5750477-5754632. Orario dal martedì alla domenica ore 14.00-1.00. Libreria-Caffè con Internet café, sala conferenze con maxischermo per proiezioni

[redacted] - piazza Montecitorio, 59 tel [redacted], aperta tutte le sere fino alle ore 23.00, il sabato fino alle ore 24.00

LA STRADA - via Veneto, 36 tel 4824151. Orario: dal lunedì al venerdì ore 9.30-24.00, sabato ore 9.30-1.00, domenica ore 11.00-13.30 e ore 17.00-24.00. Costruita su diversi piani la libreria ospita eventi e presentazione [redacted]

TERMINI - stazione Termini (Atrio biglietteria) tel. 4828422. Orario: aperta tutte le sere fino alle ore 23.00.

I LOCALI

ALIEN via Velletri, 13, tel. 068412212. Alle 23 pre discoteca house con Luciano Zanoni, e Alberto Lombardi

ALPHEUS via del Commercio, 36, tel. 065747826. A partire dalle 15 fino a notte fonda la più grande sala giochi d'Italia con ben 50 console GameCube

BARRIO LATINO via Bernardino Alimena snc, tel 067230460. Locale [redacted] mq distribuiti in tre sale di [redacted] atmosfere. Alle 22.30 si inaugura A [redacted] vel di danza cubana con le scuole di ballo dei maestri Danielsson, Boris Juliette e la [redacted] Frascati [redacted] Differente

BLACK OUT via Saturnia 18, tel 0670496791. Discoteca dall'arredamento postindustriale e selezioni musicali [redacted] variano dal punk all'heavy, allo ska, al dark e indie d'oltremare.

CIAK WESTERN SALOON via della Mole Cavona snc (via Anagnina), tel. [redacted] [redacted] Disco pub e music live in un'ambientazione western

DANIEL'S via Tempio della Fortuna, 52 (Fiumicino), tel [redacted] Ambiente tradizionale e confortevole dove si [redacted] cenare. Tra le specialità propone prosciutto Doc [redacted] Daniele, piatti tipici friulani, ottimi vini e grappe

DRONE via dei Sabini, 51, tel 064461492. Alle 22.30 concerto di musica jazz del Bldo Bassi Quartet, gruppo composto da A. Bassi (tromba), A. Beneventano (piano), O. Roscidione (contrabbasso) e L. Turco (tromba).

[redacted] via degli Orti [redacted] Cesare tel [redacted] Si offrono piatti tipici [redacted] texmex, [redacted] mancano patatine fritte e hamburger

EX [redacted] via dei Magazzini [redacted] Mercati, tel 065758040. Alle 22 Apple Tea e musica lounge con il dj Frog Mercanno

FOUR GREEN FIELDS via Costantino [redacted] 38-42, tel. 06372[redacted] Alle 22 concerto dal vivo di musica internazionale del Continental

FOUR XXXX [redacted] via Galvani, 29-29a, tel [redacted]57296. Un locale per gli amanti della musica dal vivo, che propone ogni sera un concerto diverso

FUZZYBAR via degli Aurunci, 6/8 (San Lorenzo), tel 064457162. Locale dall'arredamento minimale, [redacted] e insieme cocktail bar, american bar e wine bar, con le migliori etichette di Vino Novello 2001. Specialità calabresi. Aperto anche a pranzo

[redacted] via Appia Vecchia, tel. 069309344. Alle 22 concerto rhythm&blues di Johnny and the Godzillas

IL CANTIERE via Gustavo Modena, 97 tel 3477748003. Alle 22 musica dal vivo con Ale Reider formazione composta da Elisabetta Del Buono (clarinetto), Lucia [redacted] (flauto traverso), Pierluigi Vagnoni (violino), Francesca Fabris (chitarra classica) e Massimo Greco (bouzuki, banjo e klezmer), che [redacted] porrà [redacted] repertorio di danze e ritmi balcanici, [redacted] della tradizione klezmer

IL FALCO E LA LEONESSA via Pavia, 31 (Piazza Bologna) 0644236642. Alle 22 concerto dal vivo del duo composto da A. Galli (voce) e A. Fischer (pianoforte) che presenteranno il loro repertorio di canzoni napoletane.

IL POSTO DELLE FRAGOLE via C. Botta, 51, tel. 06477[redacted]58. Un angolo di Scandinavia a Roma, dove si possono mangiare polpette svedesi e altre specialità

LA PALMA via Giuseppe Mirri (Tiburtino) 35, tel. 0643599029. Alle 22 concerto rock dei [redacted] formazione più interessanti provenienti [redacted] Chicago, con la loro sonorità vecchie e nuove post punk, new wave e art rock

LETTERE CAFFÈ Via San Francesco a Ripa 10[redacted] tel. 0658334470. Caffè letterario dedicato alla cultura, con concerti, mostre, presentazioni di libri. [redacted] 22 concerto dal vivo del gruppo Dual [redacted]

MAGIC HOURS via G. Mompiani 2 tel [redacted] Un locale accogliente composto da tre sale, una delle quali accoglie musica dal vivo, pop [redacted] giare insalate e panini [redacted] accompagnate con [redacted] del gruppo Ferrero's.

MARY BLUES CAFÈ via di G. Della Vedova 6/6a, tel. 06290787. Alle [redacted] "Soul 70" concerto dal vivo

NEW OLD via A. Caroncini, 45/b, tel [redacted] Fa[redacted] bar con divanetti in pelle, tavolini e luci soffuse dove si può ascoltare musica dal vivo sorseggiando un cocktail.

[redacted] tel.065884155. Alle 22 [redacted] musica dal vivo del Stefano Nenci Trio, formazione [redacted] (chitarra) [redacted] A. Avena al contrabbasso.

SGT. PEPPERS PUB & MUSIC via della Giuliana, 75 tel. 0639741393. Pub dedicato ai Beatles che prende il nome dal celebre album "Sergeant Pepper's"

SIRENA [redacted] CAFÈ via del Galoppatoio [redacted] tel 0636006578. Nato nella galleria commerciale di Villa Borghese ospita musica dal vivo [redacted] d'arte e fotografiche, sfilate di moda e altro

SPEEDY GONZALES via Libetta, 13, tel. 065787338. Il locale riproduce l'ambientazione dei villaggi messicani [redacted] angoli inside cavallino. Vasta scelta di cocktail sudamericani da abbinare alla cucina fatta di piatti tipici messicani

VILLAGGIO GLOBALE via Lungotevere Testaccio (ex Mattatoio), tel. 0657300329. Quarta e ultima giornata dell'evento [redacted] culturale e politico promosso da Il Manifesto. Alle 21.30, concerto dal vivo di Fetes de Bois, Nuove Tribù Zulu e Daniele Sepe

WAVE - ASSOCIAZIONE CULTURALE viale Stefano Gradi, 177, tel 3475438939. Tranquillo pub inside surfista, con maxischermo e vasta scelta di birre (zona della Roma)

[redacted] via del Mandrione, 324 (Tuscolano), tel. 067613724. Sia pub che ristorante che pizzeria. Il martedì [redacted] propone giochi con sala posta [redacted]

TRAME

AMEN. Drammatico. [illegible], il chimico ufficiale delle SS Kurt Gerstein, fervente cristiano, scopre che i nazisti hanno iniziato lo sterminio degli ebrei. Ma neanche il Vaticano ascolta la sua denuncia. **[Eden Film Center 1, Mignon 1]**

AMORE A PRIMA SVISTA. Commedia. Buon ragazzo innamorato del padre Halmon riesce a vedere oltre che belle ragazze. Ma uno psicanalista lo ipnotizza e finisce per innamorarsi della «bellezza interiore» di una ragazza di 130 chili. **[Adriano 5, A[illegible] 3, Cineland 7, Galaxy Saturno, Missouri 3, Savoy 3, Trianon 4, Uci Marconi 6, Warner Village 16]**

DON'T SAY A WORD. Thriller. Psichiatra newyorkese di successo, Nathan Conrad e costretto a visitare la sua paziente Elisabeth. Ma quella stessa notte gli rapiscono la figlioletta per la faccia svelare un segreto alla paziente. **[Andromeda 2, Barberini 5, Cineland 6, Delle Mimose 2, Drive In, Eurcine 3, Giulio Cesare 3, Jolly 2, King 1, Maestoso 4, Odeon 3, Pasquino 1, Uci Marconi 2, Warner Village 4]**

IL PIÙ BEL GIORNO DELLA MIA VITA. [illegible] la madre e il fumbolo [illegible] [illegible] sposa o vede le sue [illegible] [illegible] del quale essa [illegible] **[Adriano 3, Ambassade 1, Atlantic 5, Barberini 2, Ciak 1, Cineland 13, Empire Greenwich 1, Tibur 1, Trianon 3]**

IL RE SCORPIONE. Avventura. Mathayus, funo re scorpione (della «Mummia»). [illegible] la scomessa della temuta tribù degli A[illegible] [illegible] per uccidere la stregone che [illegible] **[Adriano 4, Antares 2, Atlantic 1, Broadway 2, Cineland 3, Cineland 5, Doria 1, Galaxy Marte, Lux 1, Madison 2, Odeon 1, Reale 1, Royal 1, Savoy 1, Trianon 1, Tristar Rossa, Uci Marconi 1, Warner Moderno 3, Warner Village 7, 11]**

IL SEGNO DELLA LIBELLULA - DRAGONFLY. Fantastico. Joe Darrow, stimato specialista in traumi ed emergenze, vive a profondamente turbato dall'improvvisa morte della moglie [illegible] [illegible] il potere di [illegible] **[Adriano 1, Atlantic 6, Broadway 2, Cineland 14, Galaxy Venere, Lux 2, Missouri 3, Quirinetta, Savoy 4, Trianon 5, Tristar Verde, Uci Marconi 3, Warner Village 15]**

LA REPETITION - L'ALTRO AMORE. Drammatico. [illegible] le amiche Brigitte Louise e Nathalie [illegible] [illegible] [illegible] e diventate attrici [illegible] [illegible] **[Quattro Fontane 2]**

L'ERA GLACIALE. Animazione. Quando sulla Terra arriva l'era glaciale, ovvero ventimila anni fa, le creature che l'abitavano furono costrette a emigrare verso Sud. Eccetto il mammuth la cucciona Manfred e un pigro bradipo. **[Adriano 5, Alhambra 2, Ambassade 2, Antares 1, Atlantic 2, Barberini 4, Broadway 1, Cineland 6, 11, Doria 2, Europa, Galaxy Giove, Gregory, Madison 1, RoxyParioli Zaffiro, Royal 2, Sala Troisi, Trianon 2, Tristar Blu, Warner Moderno 2, W. Village 9, 18]**

L'ORA DI RELIGIONE. Drammatico. Michele si sta separando dalla moglie, nonostante sia molto legato al figlio Leonardo. Il pittore-illustratore Ernesto scopre che i fratelli e la zia vogliono far beatificare la madre. **[Adriano 7, Quattro Fontane 1, Roma, RoxyParioli Rubino]**

LANTANA. Drammatico. Il poliziotto Leon, in crisi con la moglie Sonja, inizia una relazione con la separata Jane, mentre la psicologa Valerie, sconvolta dall'omicidio della figlia [illegible] [illegible] **[Adriano 2, Holiday, Intrastevere 1]**

MI CHIAMO SAM. Drammatico. Sean Penn e Sam [illegible] con la figlia di sette anni che viene [illegible] affidata a una famiglia. Con l'aiuto di un'affermata avvocatessa (Michelle Pfeiffer) [illegible] la custodia della figlia. **[Missouri 4]**

MONSTER & CO. Animazione. Arrivano nella vale il [illegible] [illegible] della [illegible] e il suo [illegible] assistente Mike. **[Adriano 10, Atlantic 4, Dei Piccoli, Doria 3, Galaxy Mercurio, Lux 6, Missouri 4, [illegible]on 3, Trianon 5, Uci Marconi 2, Warner Village 5]**

MULHOLLAND DRIVE. Thriller. Il nuovo film di David Lynch comincia con un incidente d'auto. Rita, sopravvissuta all'incidente, perde la memoria e [illegible] che la ospita nel proprio appartamento. **[Lucky Blu]**

PANIC ROOM. Thriller. Dopo il divorzio, Meg e la figlia Sarah si trasferiscono in un elegante edificio. [illegible] Ma tre intrusi entrano [illegible] costringono madre e figlia a rifugiarsi nella stanza blindata. **[Alhambra 1, Andromeda 1, Barberini 1, Cineland 10,12, Delle Mimose 1, Embassy Eurcine 1, Giulio Cesare 1, Jolly 1, King 2, Maestoso 1, Metropolitan 1, 3, Odeon 2, Uci Marconi 4,5, Warner Moderno 4, Warner Village 8, 11]**

PARLA CON LEI. Drammatico. [illegible] Benigno e [illegible] in ospedale [illegible] [illegible] loro amate, finiscono in coma. **[Admiral, Adriano 6, Ambassade 3, Atlantic 4, Ciak 2, Cineland 1, Doria 3, Galaxy Mercurio, Paris Reale 2, RoxyParioli Smeraldo, Savoy 2, Tibur 2, Uci Marconi 5, 6, Warner Village 5]**

RUE DES PLAISIRS. Drammatico. Nella Parigi del 1945, la storia d'amore di Petit Louis, cresciuto nel mondo dei bordelli, per la bella e sventurata Marion, a sua volta innamorata prima del truffatore Dimitri. **[Augustus 1]**

SENSO '45. Drammatico. Marzo 1945: mentre [illegible] da Asiago a Venezia, Livia Mazzini racconta la [illegible] storia d'amore con il tenente tedesco [illegible] Schultz, bello e dannato. **[Quirinale 1]**

SHOWTIME. Commedia. Il detective Mitch Preston, poliziotto poco ortodosso, si vede costretto come partner di un [illegible] show, il [illegible] di Eddie Murphy [illegible] attore Trey Sellars. **[Andromeda 4, Cineland 2, Delle Mimose 3, Eurcine 2, Giulio Cesare 2, Jolly 4, Lux 5, Maestoso 3, Metropolitan 4, Uci Marconi 7, Warner Moderno 1, Warner Village 1, 10]**

PRIME VISIONI

ADMIRAL
Piazza Verbano 5 tel. 068541195.
Parla con lei di Pedro Almodovar, con Javier Camara, Dario Grandinetti. Orario: 16.00-18.10-20.20-22.30 € 6,70

ADRIANO MULTISALA
Piazza Cavour 22 tel. 0636004988 www.adriano-pecchioni.com
Sala 1 **Il segno della libellula - Dragonfly** di Tom Shadyac; con Kevin Costner, Susanna Thompson. Orario: 15.15-17.30-20.30-22.40 € 7,50
Sala 2 **Lantana** di Ray Lawrence; con Anthony LaPaglia, Geoffrey Rush, Barbara Hershey. Orario: 15.20-17.40-20.30-22.40 € 7,50
Sala 3 **Il più bel giorno della mia vita** di Cristina Comencini; con Margherita Buy, Virna Lisi, Luigi Lo Cascio. Orario: 15.30-17.50-18.50-20.45-22.45 € 7,50
Sala 4 **Il re scorpione** di Chuck Russell; con The Rock, Stephen Brand, Kelly Hu. Orario: 15.10-17.00-18.50-20.45-22.50 € 7,50
Sala 5 **L'era glaciale** di Chris Wedge; con con le voci di Leo Gullotta, Claudio Bisio, Pino Insegno. Orario: 15.15-17.00-18.50-20.30-22.45 € 7,50
Sala 6 **Parla con lei** di Pedro Almodovar; con Javier Camara, Dario Grandinetti. Orario: 15.20-17.40-20.30-22.45 € 7,50
Sala 7 **L'ora di religione** di Marco Bellocchio; con Sergio Castellitto, Jacqueline Lustig. Orario: 15.30-17.40-20.20-22.40 € 7,50
Sala 8 **Colpo grosso al Drago Rosso** di Brett Ratner; con Jackie Chan, Chris Tucker, John Lone. Orario: 15.15-17.00-18.50-20.45-22.45 € 7,50
[illegible] **Amore a prima svista** di Peter e Bobby Farrelly; con Gwyneth Paltrow, Jack Black. [illegible] 15.20-17.45-20.30-22.45 € 7,50
Sala 10 **Monster & Co.** di Pete Docter; con le voci di Adalberto Maria Merli, Tonino Accolla, Daniele Formica. Orario: 15.30-17.20 € 7,50 **Dungeons & Dragons** di Courtney Solomon; con Bruce Payne, Jeremy Irons. Orario: 20.30-22.50 € 7,50

ALCAZAR
Via Merry del Val 14 tel. 065880099
Gosford Park di Robert Altman; con Michael Gambon, Kristin Scott-Thomas, Ryan Philippe. Orario: 17.30-20.15-22.30 € 7,00

ALHAMBRA
Via Pier delle Vigne 4 tel. 066601154.
Sala 1 **Panic Room** di David Fincher; con Jodie Foster, Forest Whitaker, Jared Leto. Orario: 15.15-17.40-20.10-22.30 € 5,50
Sala 2 **L'era glaciale** di Chris Wedge; con con le voci di Leo Gullotta, Claudio Bisio, Pino Insegno. Orario: 15.15-17.00-18.50-20.40-22.30 € 5,50
Sala 3 **Colpo grosso al Drago Rosso** di Brett Ratner; con Jackie Chan, Chris Tucker, John Lone. [illegible] 15.15-17.00-18.50-20.40-22.30 € 5,50

AMBASSADE
Via Accademia Agiati 57 tel. 065408901
Sala 1 **Il più bel giorno della mia vita** di Cristina Comencini; con Margherita Buy, Virna Lisi, Luigi Lo Cascio. Orario: 16.30-18.30-20.30-22.30 € 6,70
Sala 2 **L'era glaciale** di Chris Wedge; con con le voci di Leo Gullotta, Claudio Bisio, Pino Insegno. Orario: 16.00-17.40-19.20-21.00-22.40 € 6,70
Sala 3 **Parla con lei** di Pedro Almodovar; con Javier Camara, Dario Grandinetti. Orario: 16.00-18.10-20.20-22.30 € 6,70

ANDROMEDA
Via Mattia Battistini 195 tel. 066142649
Sala 1 **Panic Room** di David Fincher; con Jodie Foster, Forest Whitaker, Jared Leto. Orario: 15.15-17.50-20.10-22.30 € 6,25
[illegible] **Don't Say a Word** di Gary Fleder; con Michael Douglas, Sean Bean, Brittany Murphy. Orario: 15.30-17.50-20.10-22.30 € 6,25
Sala 3 **E.T. - L'extra-terrestre** di Steven Spielberg; con Henry Thomas, Drew Barrymore, Dee Wallace. [illegible] 15.00-17.30-20.50-22.30 € 6,25
Sala 4 **Showtime** di Tom Dey; con Robert De Niro, Eddie Murphy, Rene Russo. Orario: 15.30-17.50-20.10-22.30 € 6,25
Sala 5 **I Tenenbaum** di Wes Anderson; con Gene Hackman, [illegible] Ben Stiller. Orario: 15.30-17.50-20.10-22.30 € 6,25
Sala 6 **A Beautiful Mind** di Ron Howard; con Russell Crowe, Jennifer Connelly. Orario: 17.20-19.55-22.30 € 6,25

ANTARES
Viale Adriatico 15/21 tel. 068184388.
Sala 1 **L'era glaciale** di Chris Wedge; con con le voci di Leo Gullotta, Claudio Bisio, Pino Insegno. Orario: 15.00-16.50-18.40-20.30-22.30 € 7,00
Sala 2 **Il re scorpione** di Chuck Russell; con The Rock, Stephen Brand, Kelly Hu. Orario: 16.10-18.20-20.30-22.40 € 7,00

ATLANTIC
Via Tuscolana 745 tel. 067610656
Sala 1 **Il re scorpione** di Chuck Russell; con The Rock, Stephen Brand, Kelly Hu. Orario: 16.30-18.30-20.30-22.30 € 6,70
Sala 2 **L'era glaciale** di Chris Wedge; con con le voci di Leo Gullotta, Claudio Bisio, Pino Insegno. Orario: 16.00-17.40-19.20-21.00-22.40 € 6,70
Sala 3 **Amore a prima svista** di Peter e Bobby Farrelly; con Gwyneth Paltrow, Jack Black. Orario: 16.00-18.10-20.20-22.30 € 6,70
Sala 4 **Monster & Co.** di Pete Docter; con le voci di Adalberto Maria Merli, Tonino Accolla, Daniele Formica. Orario: 16.00 € 6,70 **Parla con lei** di Pedro Almodovar; con Javier Camara, Dario Grandinetti. Orario: 18.10-20.20-22.30 € 6,70
Sala 5 **Il più bel giorno della mia vita** di Cristina Comencini; con Margherita Buy, Virna Lisi, Luigi Lo Cascio. [illegible] 16.30-18.30-20.30-22.30 € 6,70
Sala 6 **Il segno della libellula - Dragonfly** di Tom Shadyac; con Kevin Costner, Susanna Thompson. Orario: 16.00-18.10-20.20-22.30 € 6,70

AUGUSTUS
Corso Vittorio Emanuele 203 tel. 066875455
Sala 1 **Rue des plaisirs** di Patrice Leconte; con Laetitia Casta, Patrick Timsit. Orario: 16.30-18.30-20.30-22.30 € 6,20
Sala 2 **Il favoloso mondo di Amélie** di Jean-Pierre Jeunet; con Audrey Tautou, Mathieu Kassovitz. Orario: 17.30-20.00-22.30 € 6,20

BARBERINI
Piazza Barberini 24-25-26 tel. 064827707 - www.multisalabarberini.it
Sala 1 **Panic Room** di David Fincher; con Jodie Foster, Forest Whitaker, Jared Leto. Orario: 10.30-13.00-15.30-17.50 € 4,50 20.15-22.45 € 7,50
Sala 2 **Il più bel giorno della mia vita** di Cristina Comencini; con Margherita Buy, Virna Lisi, Luigi Lo Cascio. Orario: 10.00-12.10-14.15-16.20-18.30 € 4,50 20.40-22.45 € 7,50
Sala 3 **E.T. - L'extra-terrestre** di Steven Spielberg; con Henry Thomas, Drew Barrymore, Dee Wallace. Orario: 10.30-12.45-15.00 € 4,50 **A Beautiful Mind** di Ron Howard; con Russell Crowe, Jennifer Connelly. Orario: 17.30 € 4,50 20.10-22.45 € 7,50
Sala 4 **L'era glaciale** di Chris Wedge; con con le voci di Leo Gullotta, Claudio Bisio, Pino Insegno. Orario: 10.00-11.45-13.30-15.15-17.00-18.50 € 4,50 20.40-22.45 € 7,50
Sala 5 **Don't Say a Word** di Gary Fleder; con Michael Douglas, Sean Bean, Brittany Murphy. Orario: 11.00-13.20-15.45-18.10 € 4,50 20.30-22.45 € 7,50

[illegible]
Via dei Narcisi 36 tel. 062303408
Sala 1 **L'era glaciale** di Chris Wedge; con con le voci di Leo Gullotta, Claudio Bisio, Pino Insegno. Orario: 16.00-17.40-19.20-21.00-22.40 € 5,15
Sala 2 **Il re scorpione** di Chuck Russell; con The Rock, Stephen Brand, Kelly Hu. Orario: 16.30-18.30-20.30-22.30 € 5,15
Sala 3 **Il segno della libellula - Dragonfly** di Tom Shadyac; con Kevin Costner, Susanna Thompson. Orario: 16.00-18.10-20.20-22.30 € 5,15

LA RECENSIONE
DI LIETTA TORNABUONI

Cinque storie di vita quotidiana a New York

SECONDO film della regista e sceneggiatrice Jill Sprecher, ragazza del Midwest laureata in lettere e filosofia, racconta cinque differenti storie contemporanee che s'intersecano sino a formare un'unica vicenda esemplare di come le azioni di ciascuno possono cambiare la vita degli altri e della quotidianità newyorkese caotica, solitaria. Un uomo maturo, un giovane avvocato, una moglie tradita, un uomo d'affari invidioso, una giovane donna delle pulizie che crede nei miracoli e aspetta di vederne uno, sono i protagonisti della narrazione corale. Sono molte e impegnative le domande che il film pone a se stesso e ai suoi spettatori: "In quale misura possiamo condizionare la vita di un estraneo? Che cosa succederebbe se un singolo gesto cambiasse per sempre il destino di qualcun altro? Forse il destino è il frutto di una serie di scelte; forse dipende da come reagiamo di fronte ad eventi apparentemente casuali e da come scegliamo di vedere o ignorare ciò che c'è di sbagliato nelle cose della vita? Forse, alla fine del tunnel, c'è veramente la luce anche se da dove ci troviamo adesso non riusciamo ancora a vederla?". Quesiti pesanti, e invece il film è leggero e piacevole.

13 VARIAZIONI SUL TEMA
di Jill Sprecher con Alan Arkin, John Turturro, Matthew McConaughey, Ami Irving; Usa, 2001

(Nuovo Sacher, Quattro Fontane 3)

[illegible]TOL
Via G. Sacconi 39 tel. 063236619.
Sem[illegible] Santa di Pepe Danquart; con Mira Sorvino, Olivier Martinez, Alida Valli. Orario: [illegible] 20.30-22.30 € 5,15

[illegible]
Via Cassia 692 tel. 0633251607
Sala 1 **Il più bel giorno della mia vita** di Cristina Comencini; con Margherita Buy, Virna Lisi, Luigi Lo Cascio. Orario: 16.30-18.30-20.30-22.30 € 6,20
Sala 2 **Parla con lei** di Pedro Almodovar; con Javier Camara, [illegible] Grandinetti. Orario: [illegible] 18.10-20.20-22.30 € 6,20

CINELAND MULTIPLEX
Via dei Romagnoli 515 (Ostia) tel. 0656184
Sala 1 **Parla con lei** di Pedro Almodovar; con Javier Camara, Dario Grandinetti. Orario: 15.20-17.50-20.25-22.45 € 7,00
Sala 2 **Showtime** di Tom Dey; con Robert De Niro, Eddie Murphy, Rene Russo. Orario: 16.20-18.20-20.25-22.25 € 7,00
[illegible] **Il re scorpione** di Chuck Russell; con The Rock, Stephen Brand, Kelly Hu. Orario: 16.30-18.30-20.30-22.30 € 7,00
Sala 4 **Colpo grosso al Drago Rosso** di Brett Ratner; con Jackie Chan, Chris Tucker, John Lone. Orario: 16.15-18.15-20.15-22.20 € 7,00
Sala 5 **The Time Machine** di Simon Wells; con Guy Pearce, Samantha Mumba, Jeremy Irons. Orario: 16.15-18.15-20.15-22.15 € 7,00
[illegible] **L'era glaciale** di Chris Wedge; con con le voci di Leo Gullotta, Claudio Bisio, Pino Insegno. Orario: 16.00-18.00-20.00-22.00 € 7,00
Sala 7 **Amore a prima svista** di Peter e Bobby Farrelly; con Gwyneth Paltrow, Jack Black. Orario: 15.15-17.45-20.10-22.40 € 7,00
Sala 8 **Don't Say a Word** di Gary Fleder; con Michael Douglas, Sean Bean, Brittany Murphy. Orario: 15.30-18.00-20.20-22.45 € 7,00
Sala 9 **Il re scorpione** di Chuck Russell; con The Rock, Stephen Brand, Kelly Hu. Orario: 16.00-18.00-20.00-22.00 € 7,00
Sala 10 **Panic Room** di David Fincher; con Jodie Foster, Forest Whitaker, Jared Leto. Orario: 15.05-17.30-20.05-22.35 € 7,00
Sala 11 **L'era glaciale** di Chris Wedge; con con le voci di Leo Gullotta, Claudio Bisio, Pino Insegno. Orario: 14.30-16.30-18.30-20.30-22.30 € 7,00
Sala 12 **Panic Room** di David Fincher; con Jodie Foster, Forest Whitaker, Jared Leto. Orario: 15.35-18.00-20.25-22.50 € 7,00
Sala 13 **Il più bel giorno della mia vita** di Cristina Comencini; con Margherita Buy, Virna Lisi, Luigi Lo Cascio. Orario: 16.00-18.10-20.20-22.30 € 7,00
Sala 14 **Il segno della libellula - Dragonfly** di Tom Shadyac; con Kevin Costner, Susanna Thompson. Orario: 15.40-18.10-20.30-22.55 € 7,00

[illegible] KIDS
Piazza Cola Di Rienzo tel. 063235693.
E.T. - L'extra-terrestre di Steven Spielberg; con Henry Thomas, Drew Barrymore, Dee Wallace. Orario: 15.15-17.45-20.15-22.40 € 7,00

DEI PICCOLI
Viale della Pineta 15 tel. 068553485.
Monster & Co. di Pete Docter; con le voci di Adalberto Maria Merli, Tonino Accolla, Daniele Formica. Orario: 15.15-17.00-18.45 € 4,50

DEI PICCOLI SERA
Viale della Pineta 15 tel. 068553485
La spia Orario: 20.30 € 4,50 **Pari** di Renato [illegible] Maria; con Claudio Santamaria, Fuvio Pisolli, Max Mazzotta. Orario: 20.40-22.30 € 4,50

DELLE MIMOSE
Via Vibio Mariano 20 tel. 0633261019
Sala 1 **Panic Room** di David Fincher; con Jodie Foster, [illegible] Whitaker, Jared Leto. Orario: 15.30 € 4,50 17.50-20.10-22.30 € 7,00
Sala 2 **Don't Say a Word** di Gary Fleder; con Michael Douglas, Se[illegible], Brittany Murphy. Orario: 15.30 € 4,50 17.50-20.10-22.30 € 7,00
Sala 3 **Showtime** di Tom Dey; con Robert De Niro, Eddie Murphy, Rene Russo. Orario: 16.00 € 4,50 18.10-20.20-22.30 € 7,00
Sala 4 **E.T. - L'extra-terrestre** di Steven Spielberg; con Henry Thomas, Drew Barrymore, Dee Wallace. Orario: 15.15 € 4,50 17.40 € 7,00 **A Beautiful Mind** di Ron Howard; con Russell Crowe, Jennifer Connelly. Orario: 20.00-22.30 € 7,00

DORIA
Via Andrea Doria 52/60 tel. 0639721446
Sala 1 **Il re scorpione** di Chuck Russell; con The Rock, Stephen Brand, Kelly Hu. Orario: 16.10-18.20-20.30-22.40 € 7,00
Sala 2 **L'era glaciale** di Chris Wedge; con con le voci di Leo Gullotta, Claudio Bisio, Pino Insegno. Orario: 15.00-16.50-18.40-20.30-22.30 € 7,00
Sala 3 **Monster & Co.** di Pete Docter; con le voci di Adalberto Maria Merli, Tonino Accolla, Daniele Formica. Orario: [illegible] 40 € 7,00 **Parla con lei** di Pedro Almodovar; con Javier Camara, Dario Grandinetti. Orario: 17.40-20.10-22.40 € 7,00

DRIVE IN
Piazza Fonte degli Acili 6/1 tel. 06509306[illegible]
Don't Say a Word di Gary Fleder; con Michael Douglas, Sean Bean, Brittany Murphy. Orario: 21.00-23.00 € 6,00

EDEN FILM CENTER
Piazza Cola di Rienzo 74/76 tel. 063612449.
Sala 1 **Amen.** di Costa-Gavras; con Ulrich Tukur, Mathieu Kassovitz. Orario: 15.30-17.45-20.05-22.30 € 7,00
Sala 2 **Tanguy** di Etienne Chatiliez; con Sabine Azema, André Dussollier, Eric Berger. Orario: 16.00-18.10-20.20-22.40 € 7,00
[illegible] **Amnésia** di Gabriele Salvatores; con Diego Abatantuono, Martina Stella, Sergio Rubini. Orario: 15.50-18.00-20.10-22.40 € 7,00
Sala 4 **Monster's Ball** di Mark Forster; con Billy Bob Thornton, Halle Berry. Orario: 16.00-18.05-20.15-22.30 € 7,00

EMBASSY
Via Stoppani 7 tel. 068070245
Panic Room di David Fincher; con Jodie Foster, Forest Whitaker, Jared Leto. Orario: 15.15-17.50-20.10-22.30 € 7,25

EMPIRE
Viale Regina Margherita 29 tel. 068417719
Il più bel giorno della mia vita di Cristina Comencini; con Margherita Buy, Virna Lisi, Luigi Lo Cascio. Orario: 16.30-18.30-20.30-22.30 € 6,70

EURCINE
Via Liszt 32 tel. 065910986
Sala 1 **Panic Room** di David Fincher; con Jodie Foster, Forest Whitaker, Jared Leto. Orario: 15.15-17.50-20.10-22.30 € 7,75
Sala 2 **Showtime** di Tom Dey; con Robert De Niro, Eddie Murphy, Rene Russo. Orario: 15.30-17.50-20.10-22.30 € 7,75
[illegible] **Don't Say a Word** di Gary Fleder; con Michael Douglas, Sean Bean, Brittany Murphy. Orario: 15.30-17.50-20.10-22.30 € 7,75
[illegible] **I Tenenbaum** di Wes Anderson; con Gene Hackman, Anjelica Huston, Ben Stiller. Orario: 15.30-17.50-20.10-22.30 € 7,75

EUROPA
Corso Italia 107 tel. 0644292378.
L'era glaciale di Chris Wedge; con con le voci di Leo Gullotta, Claudio Bisio, Pino Insegno. Orario: 15.00-16.50-18.40-20.30-22.30 € 7,00

FARNESE
Piazza Campo de' Fiori 56 tel. 066864395
Amnésia di Gabriele Salvatores; con Diego Abatantuono, Martina Stella, Sergio Rubini. Orario: 17.45-20.10-22.30 € 6,20

FIAMMA
Via Bissolati 47 tel. 064827100
Sala 1 **I Tenenbaum** di Wes Anderson; con Gene Hackman, Anjelica Huston, Ben Stiller. Orario: 15.15-17.50-20.10-22.30 € 7,25
Sala 2 **Gosford Park** di Robert Altman; con Michael Gambon, Kristin Scott-Thomas, Ryan Philippe. Orario: 17.20-19.55-22.30 € 7,25

FILMSTUDIO UNO
Via degli Orti D'Alibert, 1c tel. 0668192987.
L'eternità e un giorno di Theo Anghelopoulos; con Bruno Ganz, Isabelle Renauld. Orario: 15.25-20.15 € 5,00 **Paesaggio nella nebbia** Orario: 17.55-22.45 € 5,00

FILMSTUDIO DUE
Via degli Orti d'Alibert, 1c tel. 0668192987.
Rassegna Amedeo Pagani Tornando a casa di Vincenzo Marra con Aniello Scotto D'Antuono, Salvatore Iaccarino. Orario: 17.00-18.40 € 5,00 **Il vento della notte** Orario: 20.20-22.30 € [illegible]

GALAXY
Via P. Maffi 10 tel. 0661662445
Giove **L'era glaciale** di Chris Wedge; con con le voci di Leo Gullotta, Claudio Bisio. Orario: 15.00-16.50-18.40-20.30-22.40 € 5,50
Marte **Il re scorpione** di Chuck Russell; con The Rock, Stephen Brand, Kelly Hu. Orario: 16.10-18.20-20.30-22.40 € 5,50
Mercurio **Monster & Co.** di Pete Docter; con le voci di Adalberto Maria Merli, Tonino Accolla, Daniele Formica. Orario: 15.40 € 5,50 **Parla con lei** di Pedro Almodovar; con Javier Camara. Orario: 17.40-20.10-22.40 € 5,50
[illegible] **Amore a prima svista** di Peter e Bobby Farrelly; con [illegible] Paltrow, Jack Black. Orario: 16.10-18.20-20.30-22.40 € 5,50
Venere **Il segno della libellula - Dragonfly** di Tom Shadyac; con Kevin Costner. Orario: 16.10-18.20-20.30-22.40 € 5,50

GIOIELLO
Via Nomentana tel. 0644250299
No man's land di Danis Tanovic; con Branko Djuric, Rene Bitorajac. Orario: 16.30-18.30-20.30-22.30 € 5,15

GIULIO CESARE
Viale Giulio Cesare 259 tel. 0639720795
Sala 1 **Panic Room** di David Fincher; con Jodie Foster, Forest Whitaker, Jared Leto. Orario: 15.15-17.50-20.10-22.30 € 7,25
Sala 2 **Showtime** di Tom Dey; con Robert De Niro, Eddie Murphy, Rene Russo. Orario: 15.30-17.50-20.10-22.30 € 7,25
Sala 3 **Don't Say a Word** di Gary Fleder; con Michael Douglas, Sean Bean, Brittany Murphy. Orario: 15.30-17.50-20.10-22.30 € 7,25

GREENWICH
Via Bodoni 59 [illegible]
Sala 1 **Il più bel giorno della mia vita** di Cristina Comencini; con Margherita Buy, Vi[illegible], Luigi Lo Cascio. Orario: 16.15-18.20-20.30-22.40 € 7,00
Sala 2 **I Tenenbaum** di Wes Anderson; con Gene Hackman, Anjelica Huston, Ben Stiller. Orario: 16.15-18.30-20.30-22.40 € 7,00
Sala 3 **Acqua tiepida sotto un ponte rosso** di Shohei Imamura; con Mitsuko Baisho. Orario: 16.15-18.20-20.30-22.40 € 7,00

GREGORY
Via Gregorio VII tel. 066380600
L'era glaciale di Chris Wedge; con con le voci di Leo Gullotta, Claudio Bisio, Pino Insegno. Orario: 16.00-17.40-19.20-21.00-22.40 € 6,20

HOLIDAY
Largo B. Marcello 1 tel. 068548326.
Lantana di Ray Lawrence; con Anthony LaPaglia, Geoffrey Rush. Orario: 16.00-18.15-20.30-22.45 € 6,20

INTRASTEVERE
Vicolo Moroni 3a tel. 065884230
[illegible] **Lantana** di Ray Lawrence; con Anthony LaPaglia, Geoffrey Rush, Barbara Hershey. Orario: 16.00-18.15-20.30-22.40 € 7,00
Sala 2 **Tanguy** di Etienne Chatiliez; con Sabine Azema, André Dussollier, Eric Berger. Orario: 16.15-18.20-20.30-22.40 € 7,00
[illegible] **Il mestiere delle armi** di Ermanno Olmi; con Hristo Jivkov, Sergio Grammatico. Orario: 16.15-18.20-20.30-22.40 € 5,50

JOLLY
Via G. [illegible] Bella 4/a tel. 0644232190.
Sala 1 **Panic Room** di David Fincher; con Jodie Foster, Forest Whitaker, Jared Leto. Orario: 15.15-17.50-20.10-22.30 € 7,25
[illegible] **Don't Say a Word** di Gary Fleder; con Michael Douglas, Sean Bean, Brittany Murphy. Orario: 15.30-17.50-20.10-22.30 € 7,25
Sala 3 **I Tenenbaum** di Wes Anderson; con Gene Hackman, Anjelica Huston, Ben Stiller. Orario: 15.30-17.50-20.10-22.30 € 7,25
Sala 4 **Showtime** di Tom Dey; con Robert De Niro, Eddie Murphy, Rene Russo. Orario: 15.30-17.50-20.10-22.30 € 7,25

[illegible]
Via Fogliano 37 tel. 0686206732.
Sala 1 **Don't Say a Word** di Gary Fleder; con Michael Douglas, Sean Bean, Brittany Murphy. Orario: 15.30-17.50-20.10-22.30 € 7,23
Sala 2 **Panic Room** di David Fincher; con Jodie Foster, Forest Whitaker, Jared Leto. Orario: 15.15-17.50-20.10-22.30 € 7,23

LUCKY BLU
Borgo S. Spirito 75 tel. 066832774
Mulholland Drive di David Lynch; con [illegible] Watts, Laura Harring, Justin Theroux. Orario: 17.15-20.00-22.30 € 7,00

LUX MULTISCREEN
Via Massaciuccoli 39 tel. 0636298171 - www.odeon-lux.com
Sala 1 **Il re scorpione** di Chuck Russell; con The Rock, Stephen Brand, Kelly Hu. Orario: 15.00-17.00 € 5,50 19.00-21.00-22.55 € 7,50
Sala 2 **Il segno della libellula - Dragonfly** di Tom Shadyac; con Kevin Costner, Susanna Thompson. Orario: 15.30-17.30 € 5,50 20.40-22.50 € 7,50
Sala 3 **Dungeons & Dragons** di Courtney Solomon; con Bruce Payne, Jeremy Irons. Orario: 15.10-17.50 € 5,50 20.30-22.45 € 7,50
Sala 4 **E.T. - L'extra-terrestre** di Steven Spielberg; con Henry Thomas, Drew Barrymore, Dee Wallace. Orario: 15.30-17.30 € 5,50 **A Beautiful Mind** di Ron Howard; con Russell Crowe, Jennifer Connelly. Orario: 20.30-22.50 € 7,50
[illegible] **Showtime** di Tom Dey; con Robert De Niro, Eddie Murphy, Rene Russo. Orario: 15.00-17.00 € 5,50 19.00-21.00-23.00 € 7,50
Sala 6 **Monster & Co.** di Pete Docter; con le voci di Adalberto Maria Merli, Tonino Accolla, Daniele Formica. Orario: 15.00-16.45 € 5,50 18.30-20.50-22.50 € 7,50
Sala 7 **Imminente apertura**
Sala 8 **The Time Machine** di Simon Wells; con Guy Pearce, Samantha Mumba, Jeremy Irons. Orario: 15.00-17.00 € 5,50 19.00-21.00-22.55 € 7,50
Sala 9 **Colpo grosso al Drago Rosso** di Brett Ratner; con Jackie Chan, Chris Tucker, John Lone. Orario: 15.30-17.15 € 5,50 19.00-20.45-22.45 € 7,50
Sala 10 **I Tenenbaum** di Wes Anderson; con Gene Hackman, Anjelica Huston, Ben Stiller. Orario: 15.30-17.40 € 5,50 20.30-22.50 € 7,50

MADISON
Via Chiabrera 121 tel. 065417926.
Sala 1 **L'era glaciale** di Chris Wedge; [illegible] con le voci di Leo Gullotta, Claudio Bisio, Pino Insegno. Orario: 16.15-18.15-20.30-22.35 € 6,20
Sala 2 **Il re scorpione** di Chuck Russell; con The Rock, Stephen Brand, Kelly Hu. Orario: 16.15-18.15-20.30-22.35 € 6,20
Sala 3 **A Beautiful Mind** di Ron Howard; con Russell Crowe, Jennifer Connelly. Orario: 15.40-17.50-20.10-22.35 € 6,20
Sala 4 **Il favoloso mondo di Amélie** di Jean-Pierre Jeunet; con Audrey Tautou, Mathieu Kassovitz. Orario: 16.00-18.10-20.20-22.35 € 6,20

MAESTOSO
Via Appia Nuova 416 tel. 0678600[illegible]
Sala 1 **Panic Room** di David Fincher; con Jodie Foster, Forest Whitaker, Jared Leto. Orario: 15.15-17.50-20.10-22.30 € 7,25
Sala 2 **I Tenenbaum** di Wes Anderson; con Gene Hackman, Anjelica Huston, Ben Stiller. Orario: 15.30-17.50-20.10-22.30 € 7,25
Sala 3 **Showtime** di Tom Dey; con Robert De Niro, Eddie Murphy, Rene Russo. Orario: 15.30-17.50-20.10-22.30 € 7,25
Sala 4 **Don't Say a Word** di Gary Fleder; con Michael Douglas, Sean Bean, Brittany Murphy. Orario: 15.30-17.50-20.10-22.30 € 7,25
Sala 5 **Gosford Park** di Robert Altman; con Michael Gambon, Kristin Scott-Thomas, Ryan Philippe. Orario: 17.30-19.55-22.30 € 7,25

METROPOLITAN
Via del Corso tel. 063200933.
Sala 1 **Panic Room** di David Fincher; con Jodie Foster, Forest Whitaker, Jared Leto. Orario: 15.15-17.50-20.10-22.30 € 7,25
Sala 3 **Panic Room** VO di David Fincher; con Jodie Foster, Forest Whitaker, Jared Leto. Orario: 15.30-17.50-20.10-22.30 € 7,25
Sala 4 **Showtime** di Tom Dey; con Robert De Niro, Eddie Murphy, Rene Russo. Orario: 15.30-17.50-20.10-22.30 € 7,25

MIGNON
Via Viterbo 11 tel. 068559493
Sala 1 **Amen.** di Costa-Gavras; con Ulrich Tukur, Mathieu Kassovitz. Orario: 15.30-17.50-20.10-22.30 € 7,00
Sala 2 **Tanguy** di Etienne Chatiliez; con Sabine Azema, André Dussollier, Eric Berger. Orario: 16.00-18.15-20.30-22.40 € 7,00

MISSOURI
Via Bombelli 25 tel. 0655383193.
Sala 1 **E.T. - L'extra-terrestre** di Steven Spielberg; con Henry Thomas, Drew Barrymore, Dee Wallace. Orario: 16.00-18.00 € 6,20 **Gosford Park** di Robert Altman; con Michael Gambon, Kristin [illegible]-Thomas, Ryan Philippe. Orario: 20.10-22.30 € 6,20
Sala 2 **A Beautiful Mind** di Ron Howard; con Russell Crowe, Jennifer Connelly. Orario: 17.15-20.10-22.30 € 6,20
Sala 3 **Amore a prima svista** di Peter e Bobby Farrelly; con Gwyneth Paltrow, Jack Black. Orario: 16.30-18.30 € 6,20 **Il segno [illegible] - Dragonfly** di Tom Shadyac; con Kevin Costner. Orario: 20.30-22.30 € 6,20
Sala 4 **Monster & Co.** di Pete Docter; con le voci di Adalberto Maria Merli, Tonino Accolla, Daniele Formica. Orario: 16.15-18.10 € 6,20 **Mi chiamo Sam** di Jessie Nelson; con Sean Penn, Michelle Pfeiffer. Orario: 20.10-22.30 € 6,20

NUOVO OLIMPIA
Via in Lucina 16g tel. 066861068.
Sala A **La vita degli altri** di Nicola de Rinaldo; con Renato Carpentieri, Teresa Saponangelo. Orario: 17.00-18.50-20.40-22.30 € 7,00
Sala B **Il consiglio d'Egitto** di Emidio Greco; con Silvio Orlando. Orario: 17.15-20.00-22.30 € 7,00

NUOVO PASQUINO MULTISALA
Piazza Sant'Egidio 10 tel. 065803622.
Sala 1 **Don't Say a Word** VO di Gary Fleder; con Michael Douglas, Sean Bean, Brittany Murphy. Orario: 16.00-18.10-20.20-22.30 € 6,20
Sala 2 **A Beautiful Mind** VO di Ron Howard; con Russell Crowe, Jennifer Connelly. Orario: 16.00-19.00-22.00 € 6,20
Sala 3 **Monster's Ball** VO di Mark Forster; con Billy Bob Thornton, Halle Berry. Orario: 15.50-18.00-20.10-22.20 € 6,70

[illegible]
Via L. Ascianghi 1 tel. 065818116.
[illegible] variazioni sul tema di Jill Sprecher; con Matthew McConaughey, John Turturro. Orario: 16.15-18.20 € 4,50 20.25-22.30 € 7,00

ODEON MULTISCREEN
Piazza Jacini 22 tel. 0636298171 - www.odeon-lux.com
Sala 1 **Il re scorpione** di Chuck Russell; con The Rock, Stephen Brand, Kelly Hu. Orario: 15.00-17.00 € 5,50 19.00-21.00-22.55 € 7,50
[illegible] **Panic Room** di David Fincher; con Jodie Foster, Forest Whitaker, Jared Leto. Orario: 15.30-17.50 € 5,50 20.30-22.45 € 7,50
Sala 3 **Monster & Co.** di Pete Docter; con le voci di Adalberto Maria Merli, Tonino Accolla, Daniele Formica. Orario: 15.00-16.45-18.30 € 5,50 **Don't Say a Word** di Gary Fleder; con Michael Douglas, Sean Bean, Brittany Murphy. Orario: 20.30-22.45 € 7,50
Sala 4 **I Tenenbaum** di Wes Anderson; con Gene Hackman, Anjelica Huston, Ben Stiller. Orario: 15.30-17.40 € 5,50 20.30-22.50 € 7,50
Sala 5 **Imminente apertura**

PALAZZO DELLE ESPOSIZIONI
Via Nazionale 194 tel. 064893540
Rassegna Due Carrozze Sugli Stanze del tardo Orario: 16.00 **Manfred** [illegible] 18.30 **Don Giovanni** Orario: 20 [illegible]

PARIS
Via Magna Grecia tel. [illegible].
Parla con lei di Pedro Almodovar; con Javier Camara, Dario Grandinetti. Orario: 16.00-18.10-20.20-22.30 € 6,20

POLITECNICO FANDANGO
Via G. B. Tiepolo 13/A tel. 0636004240
Delitto sul Po di Antonio Rezza; Flavia Mastrella; con Antonio Rezza, Flavia Mastrella. Orario: 17.00-18.45-20.30-22.15 € 5,50

QUATTRO FONTANE
Via Quattro Fontane 23 tel. 064741515.
Sala 1 **L'ora di religione** di Marco Bellocchio; con Sergio Castellitto, Jacqueline Lustig. Orario: 16.15-18.20-20.30-22.30 € 7,00
Sala 2 **La repetition - L'altro amore** di Catherine Corsini; con Emmanuelle Béart, Pascale Bussières. Orario: 16.45-18.30-20.30-2[illegible] € 7,00
Sala 3 **Tredici variazioni sul tema** di Jill Sprecher; con Matthew McConaughey, John Turturro. [illegible] 15.00-20.20-30-22.40 € 7,00
Sala 4 **Monster's Ball** di Mark Forster; con Billy Bob Thornton, Halle Berry. Orario: 16.15-18.20-20.30-22.40 € [illegible]

QUIRINALE
Via Nazionale tel. 064882653
Sala 1 **Senso '45** di Tinto Brass; con Anna Galiena, Gabriel Garko. Orario: V.M.18 17.30-20.00-22.30 € 6,20
Sala 2 **Semana Santa** di Pepe Danquart; con Mira Sorvino, Olivier Martinez, Alida Valli. Orario: 16.30-18.30-20.30-22.30 € 6,20

QUIRINETTA
Via Minghetti 4 tel. 066790012
Il segno della libellula - Dragonfly VO di Tom Shadyac; con Kevin Costner, Susanna Thompson. Orario: 16.00-18.10-20.20-22.30 € 5,15

REALE
Piazza Sonnino 7 tel. 065810234.
Sala 1 **Il re scorpione** di Chuck Russell; con The Rock, Stephen Brand, Kelly Hu. Orario: 16.30-18.30-20.30-22.30 € 6,70
Sala 2 **Parla con lei** di Pedro Almodovar; con Javier Camara, Dario Grandinetti. Orario: 16.00-18.10-20.20-22.30 € 6,70

RIVOLI
Via Lombardia 23 tel. 064880883.
Tosca di Benoit Jacquot; con Angela Gheorghiu, Roberto Alagna, Ruggero Raimondi. Orario: 15.30-17.50-20.10-22.30 € 7,00

ROMA
Piazza Sonnino 37 tel. 065812884.
L'ora di religione di Marco Bellocchio; con Sergio Castellitto, Jacqueline Lustig. Orario: 16.30-18.30-20.30-22.30 € 6,20

ROXYPARIOLI
Via Luigi Luciani 52/a tel. 0636005606.
Rubino **L'ora di religione** di Marco Bellocchio; con Sergio Castellitto, Jacqueline Lustig. Orario: 16.00-18.10-20.20-22.30 € 7,00
Zaffiro **L'era glaciale** di Chris Wedge; [illegible] le voci di Leo Gullotta, Claudio Bisio, Pino Insegno. Orario: 15.00-16.50-18.40-20.30-22.30 € 7,00
Smeraldo **Parla con lei** di Pedro Almodovar; con Javier Camara, Dario Grandinetti. Orario: 15.45-18.05-20.25-22.40 € 7,00
Topazio **E.T. - L'extra-terrestre** di Steven Spielberg; con Henry Thomas, Drew Barrymore, Dee Wallace. Orario: 15.00-17.35 € 7,00 **A Beautiful Mind** di Ron Howard; con Russell Crowe, Jennifer Connelly. Orario: 20.10-22.45 € 7,00

ROYAL
Via Emanuele Filiberto 175 tel. 0670474549.
Sala 1 **Il re scorpione** di Chuck Russell; con The Rock, Stephen Brand, Kelly Hu. Orario: 16.30-18.30-20.30-22.30 € 6,70
Sala 2 **L'era glaciale** di Chris Wedge; con con le voci di Leo Gullotta, Claudio Bisio, Pino Insegno. Orario: 16.00-17.40-19.20-21.00-22.40 € 6,71

SALA TROISI
Via G. Induno 1 tel. 065812495.
L'era glaciale di Chris Wedge; con con le voci di Leo Gullotta, Claudio Bisio, Pino Insegno. Orario: 16.00-17.40-19.20-21.00-22.40 € 6,20

SAN RAFFAELE
Viale Ventimiglia, 6 tel. 066531628
Riposo

SAVOY
Via Bergamo 25 tel. 0685300948.
Sala 1 **Il re scorpione** di Chuck Russell; con The Rock, Stephen Brand, Kelly Hu. Orario: 16.10-18.20-20.30-22.40 € 7,00
Sala 2 **Parla con lei** di Pedro Almodovar; con Javier Camara, Dario Grandinetti. Orario: 15.10-17.40-20.10-22.30 € 7,00
Sala 3 **Amore a prima svista** di Peter e Bobby [illegible]; con Gwyneth Paltrow, Jack Black. Orario: 16.10-18.20-20.30-22.40 € 7,00
Sala 4 **Il segno della libellula - Dragonfly** di Tom Shadyac; con Kevin Costner, Susanna Thompson. Orario: 16.10-18.20-20.30-22.40 € 7,00

TIBUR
Via degli Etruschi 36 tel. 064957762.
Sala 1 **Il più bel giorno della mia vita** di Cristina Comencini; con Margherita Buy, Virna Lisi, Luigi Lo Cascio. Orario: 16.15-18.20-20.30-22.40 € 7,00
Sala 2 **Parla con lei** di Pedro Almodovar; con Javier Camara, Dario Grandinetti. Orario: 16.00-18.15-20.30-22.40 € 7,00

TRIANON
Via M. Scevola 99 tel. 067858158
Sala 1 **Il re scorpione** di Chuck Russell; con The Rock, Stephen Brand, Kelly Hu. Orario: 16.10-18.20-20.30-22.40 € 7,00
Sala 2 **L'era glaciale** di Chris Wedge; con con le voci di Leo Gullotta, Claudio Bisio, Pino Insegno. Orario: 15.00-16.50-18.40-20.30-[illegible].30 € [illegible]
Sala 3 **Il più bel giorno della mia vita** di Cristina Comencini; con Margherita Buy, Virna Lisi, Luigi Lo Cascio. Orario: 16.10-18.20-20.30-22.40 € 7,00
Sala 4 **Amore a prima svista** di Peter e Bobby Farrelly; con Gwyneth Paltrow, Jack Black. Orario: 16.10-18.20-20.30-22.40 € 7,00
Sala 5 **Monster & Co.** di Pete Docter; con le voci di Adalberto Maria Merli, Tonino Accolla, Daniele Formica. Orario: 15.00-16.40 [illegible] **Il segno della libellula - Dragonfly** di Tom Shadyac; con Kevin Costner, Susanna Thompson. Orario: 18.20-20.30-22.40 [illegible] 7,00

TRISTAR
Via Grotta di Gregna 5 tel. 0640801484.
S. Blu **L'era glaciale** di Chris Wedge; con con le voci di Leo Gullotta, Claudio Bisio, Pino Insegno. Orario: 15.00-17.00-18.50-20.40-22.30 € 7,00
S. Rossa **Il re scorpione** di Chuck Russell; con The Rock, Stephen Brand, Kelly Hu. Orario: 16.00-18.10-20.20-22.30 € 7,00
S. Verde **Il segno della libellula - Dragonfly** di Tom Shadyac; con Kevin Costner, Susanna Thompson. Orario: 15.40-18.00-20.20-22.40 € 7,00

UCI CINEMAS MARCONI
Via Enrico Fermi, 161 tel. 199123321
Sala 1 **L'era glaciale** di Chris Wedge; con con le voci di Leo Gullotta, Claudio Bisio, Pino Insegno. Orario: 14.30-16.30 € 5,50 18.30-20.30-22.40 € 7,00
Sala 2 **Panic Room** di David Fincher; con Jodie Foster, Forest Whitaker, Jared Leto. Orario: 15.20-17.50 € 5,50 20.15-22.40 € 7,00
Sala 3 **Monster & Co.** di Pete Docter; con le voci di Adalberto Maria Merli, Tonino Accolla, Daniele Formica. Orario: 15.30 € 5,50 **Don't Say a Word** di Gary Fleder; con Michael Douglas, Sean Bean, Brittany Murphy. Orario: 17.50 € 5,50 20.10-22.30 € 7,00
[illegible] **Il segno della libellula - Dragonfly** di Tom Shadyac; con Kevin Costner, Susanna Thompson. Orario: 14.00-16.10 € 5,50 18.20-20.30-22.40 € 7,00
[illegible] **Il re scorpione** di Chuck Russell; con The Rock, Stephen Brand, Kelly Hu. Orario: 14.10-16.20 € 5,50 18.30-20.40-22.50 € 7,00
Sala 6 **Amore a prima svista** di Peter e Bobby Farrelly; con Gwyneth Paltrow, Jack Black. Orario: 15.10 € 5,50 20.10 € 7,00 **Parla con lei** di Pedro Almodovar; con Javier Camara, Dario Grandinetti. Orario: 17.30 [illegible] 5,50 22.30 € 7,00
Sala 7 **Showtime** di Tom Dey; con Robert De Niro, Eddie Murphy, Rene Russo. Orario: 14.10-16.20 € 5,50 18.30-20.40-22.50 € 7,00

UNIVERSAL
Via Bari 18 tel. 0644231216.
Il re scorpione di Chuck Russell; con The Rock, Stephen Brand, Kelly Hu. Orario: 16.30-18.30-20.30-22.30 € 6,70

WARNER VILLAGE CINEMAS MODERNO
Piazza della Repubblica 44/45 tel. 0647779202.
Sala 1 **Showtime** di Tom Dey; con Robert De Niro, Eddie Murphy, Rene Russo. Orario: 15.45-17.55-20.05-22.15 € 7,50
Sala 2 **L'era glaciale** di Chris Wedge; con con le voci di Leo Gullotta, Claudio Bisio, Pino Insegno. [illegible]: 15.00-16.50-18.40-20.30-22.20 € 7,50
Sala 3 **Il re scorpione** di Chuck Russell; con The Rock, Stephen Brand, Kelly Hu. Orario: 16.00-18.15-20.20-22.25 € 7,50
[illegible] **Panic Room** di David Fincher; con Jodie Foster, Forest Whitaker, Jared Leto. Orario: 15.05-17.30-20.00-22.30 € 7,50
Sala 5 **Colpo grosso al Drago Rosso** di Brett Ratner; con Jackie Chan, Chris Tucker, John Lone. Orario: 16.10-18.10-20.15-22.10 € 7,50

WARNER VILLAGE CINEMAS PARCO DE' MEDICI
Viale Parco de' Medici 135 tel. 066585511
Sala 1 **Showtime** di Tom Dey; con Robert De Niro, Eddie Murphy, Rene Russo. Orario: 13.00-15.05-17.15-19.25-21.35 € 7,50
Sala 2 **I Tenenbaum** di Wes Anderson; con Gene Hackman, Anjelica Huston, Ben Stiller. Orario: 15.20-17.55-20.30-23.00 € 7,50
Sala 3 **Semana Santa** di Pepe Danquart; con Mira Sorvino, Olivier Martinez, Alida Valli. Orario: 14.40-17.20-19.55-22.45 € 7,50
Sala 4 **Don't Say a Word** di Gary Fleder; con Michael Douglas, Sean Bean, Brittany Murphy. Orario: 14.55-17.30-20.00-22.40 € 7,50
Sala 5 **Monster & Co.** di Pete Docter; con le voci di Adalberto Maria Merli, Tonino Accolla, Daniele Formica. Orario: 12.55-15.10-17.25-19.40 € 7,50 **Parla con lei** di Pedro Almodovar; con Javier Camara, Dario Grandinetti. Orario: 22.00 € 7,50
Sala 6 **Unico testimone** di Harold Becker; con John Travolta, Vince Vaughn, Teri Polo. Orario: 13.50-16.00-18.10-20.20-22.30 € 7,50
Sala 7 **Il re scorpione** di Chuck Russell; con The Rock, Stephen Brand, Kelly Hu. Orario: 14.05-16.20-18.30-20.40-22.50 € 7,50
[illegible] **Panic Room** di David Fincher; con Jodie Foster, Forest Whitaker, Jared Leto. Orario: 14.10-16.40-19.10-21.40 € 7,50
Sala 9 **L'era glaciale** di Chris Wedge; con con le voci di Leo Gullotta, C[illegible] Bisio, Pino Insegno. Orario: 14.10-16.10-18.10-20.10-22.10 € 7,50
Sala 10 **Showtime** di Tom Dey; con Robert De Niro, Eddie Murphy, Rene Russo. Orario: 20.10-22.20 € 7,50
Sala 11 **Il re scorpione** di Chuck Russell; con The Rock, Stephen Brand, Kelly Hu. Orario: 13.05-15.15-17.25-19.30-21.45 € 7,50
Sala 12 **Panic Room** di David Fincher; con Jodie Foster, Forest Whitaker, Jared Leto. Orario: 15.00-17.35-20.05-22.35 € 7,50
Sala 13 **E.T. - L'extra-terrestre** di Steven Spielberg; con Henry Thomas, Drew Barrymore, Dee Wallace. Orario: 14.35-17.10-19.45 € 7,50 **The Time Machine** di Simon Wells; con Guy Pearce, Samantha Mumba, Jeremy Irons. Orario: 22.15 € 7,50
Sala 14 **Colpo grosso al Drago Rosso** di Brett Ratner; con Jackie Chan, Chris Tucker, John Lone. Orario: 13.55-15.55-18.05-20.15-22.15 € 7,50
Sala 15 **Il segno della libellula - Dragonfly** di Tom Shadyac; con Kevin Costner, Susanna Thompson. Orario: 14.45-17.05-19.35-22.05 € 7,50
Sala 16 **Amore a prima svista** di Peter e Bobby Farrelly; con Gwyneth Paltrow, Jack Black. Orario: 14.15-16.45-19.15-21.55 € 7,50
Sala 17 **A Beautiful Mind** di Ron Howard; con Russell Crowe, Jennifer Connelly. Orario: 13.45-16.30-19.20-22.10 € 7,50
Sala 18 **L'era glaciale** di Chris Wedge; con con le voci di Leo Gullotta, Claudio Bisio, Pino Insegno. Orario: 14.55-16.55-18.55-20.55-22.55 € 7,50

D'ESSAI

ARCOBALENO Via F. Redi 1/A, tel. 0644032719. **Vanilla Sky** Orario: 15.30-17.50-20.10-22.30
ASS. CUL. NUOVO CINE CLUB PALOCCO Via Aprile 1, tel. 065291671[illegible]. **Gosford Park** Orario: 17.30-21.15
ASSOCIAZIONE LABIRINTO Via Pompeo Magno 27 tel. 063216283. Sala A **L'uomo che non c'era** Orario: 16.30-18.30-20.30-22.30 Sala B **Incantesimo napoletano** Orario: 16.30-18.30-20.30-22.30 Sala C **A torto o a ragione** Orario: 16.30-18.30-20.30-22.30
AZZURRO SCIPIONI Via degli Scipioni 82 tel. 0639737161. Sala Lumiere **Fellini racconta: un autoritratto ritrovato** Orario: 16.00 **La dolce vita** Orario: 17.00 **Amarcord** Orario: 20.00 **8 e 1/2** Orario: 22.00 Sala Chaplin **La seconda ombra** Orario: 16.30 **La regina pura** Orario: 18.30-20.30-22.30
CARAVAGGIO Via Paisiello 24/B, tel. 068554210. **Kate & Leopold** Orario: 16.00-18.10-20.20-22.30
CINECLUB COLOSSEO Via Labicana 42, tel. 06700[illegible]. **L'indiscreto fascino del peccato** Orario: 21.15
DELLE [illegible] Viale delle Provincie 41, tel. 064423602[illegible]. **Il signore degli anelli** Orario: 15.30-[illegible]
DETOUR Via Urbana 47/a, tel. 064872368. **Il fantasma** Orario: 21.00 **La pornographe** Orario: 22.30
DON BOSCO Via Publio Valerio 63, tel. 0671587612. **Il favoloso mondo di Amélie** Orario: 18.00-18.15
GRAUCO Via Perugia 34, tel. 067824167. **La rosa di Bagdad** Orario: 16.30 **L'impronta digitale** VO Orario: 18.00 (con sott. [illegible]) **Father Panchali** VO [illegible] 19.15 (con sott. inglesi) **Camerata, un racconto d'amore** Orario: 21.00
TIZIANO Via G. Reni 2, tel. 063236588. **Il favoloso mondo di Amélie** [illegible] 18.00-18.10-20.20-22.30

RTL 102.5 HIT PARADE con Gianni Simioli Domenica dalle 13.00 alle 14.30

LUNEDI' 29 APRILE APERTI ANCHE AL MATTINO

dalle 9 alle 20,30

...nei seguenti Centri Commerciali...

bennet

Astuti
PARCO COMMERCIALE
S.S. PER ASTI - ALESSANDRIA (FRAZIONE ASTUTI)

SHOPPING CENTER
MONFERRATO
SS 31 - VILLANOVA MONFERRATO

ipermoda · Self · Milanesio · VIPIANA · marcopizzi

... e altri 20 NEGOZI SPECIALIZZATI

DAL 29 APRILE AL 12 MAGGIO
CONVENIENZA GARANTITA

PRESSO IL BENNET VALIDE LE OFFERTE DEI PRODOTTI ALIMENTARI

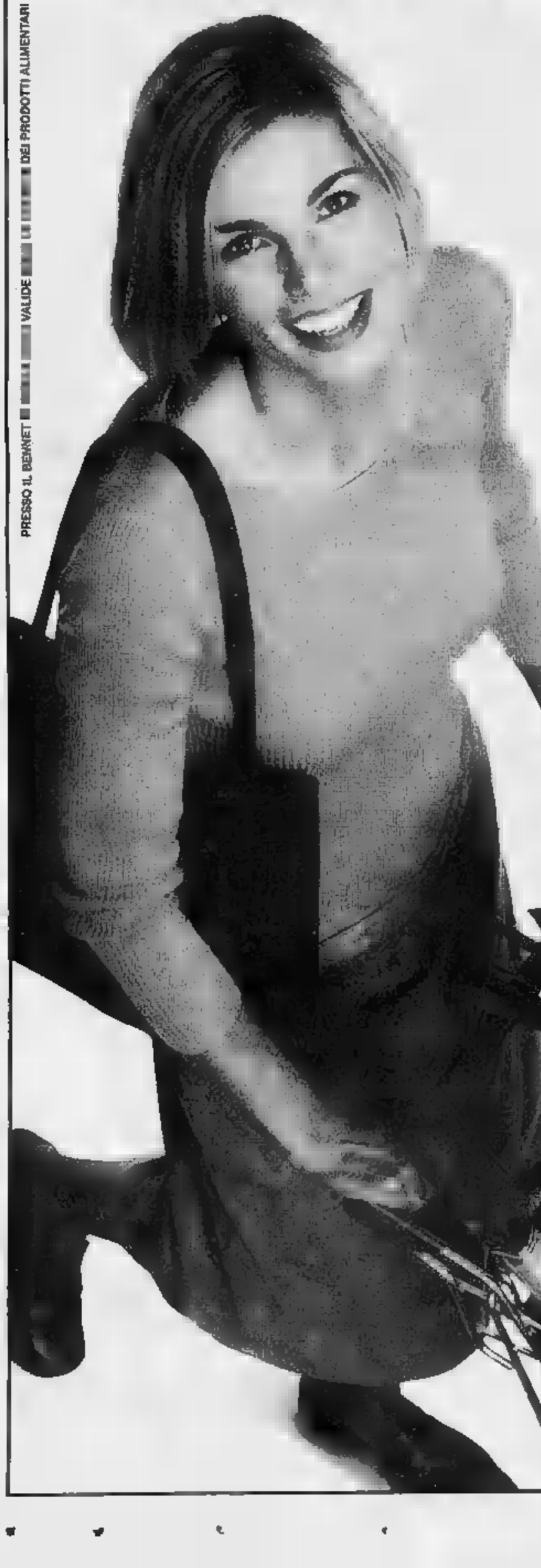

ALCUNI ESEMPI:

I PREZZI POSSONO SUBIRE VARIAZIONI NEL CASO DI EVENTUALI ERRORI TIPOGRAFICI, RIBASSI O MODIFICHE ALLE LEGGI FISCALI. LE FOTO SONO PURAMENTE INDICATIVE. OFFERTA VALIDA DAL 29 APRILE AL 12 MAGGIO 2002 SALVO ESAURIMENTO SCORTE.

bennet

FestaDellaGrande

A TORTONA DAL 2 AL 19 MAGGIO

Un calendario ricco di iniziative per far Festa insieme, tutte per te e la tua famiglia, tutte proprio vicino al tuo iper, tutte proposte ad ingresso libero.
Nel corso della "Festa della grande i" sarà organizzata una raccolta di fondi, il cui ricavato verrà devoluto ad un'iniziativa sociale della tua città.

2 MAGGIO
Cabaret, musica e danza
3 [redacted]
"Bar Mario" tributo a [redacted]
4 MAGGIO
Musica e balli brasiliani
6 MAGGIO
Concorso sociale di ballo
7 MAGGIO
Tortona: Sport e Campioni
8 MAGGIO
VIOLA VALENTINO in concerto
9 MAGGIO
Cabaret con Claudio Lauretta
10 MAGGIO
Musica e danza country
11 MAGGIO
Bruno D'Andrea e la sua band
13 MAGGIO
Sport & Musica:
esibizione palestre di Tortona
14 MAGGIO
"Asilo Republic" tributo a Vasco Rossi
15 MAGGIO
Note che si rincorrono
16 MAGGIO
ZELIG Show
17 MAGGIO
Orchestra di Romualdo Marenco
18 MAGGIO
Spettacolo circense

UN COLOSSALE 3X2, SPETTACOLI, MUSICA E GIOCHI!
Domenica 19 maggio
APERTO dalle 9 alle 20

iPER
Il paese della grande i

COMETA
MUSIC HALL
Statale 211 - SALE (AL) - Tel. 0131 108
BALLO LISCIO
DOMENICA 28 APRILE ROVERGGIO E SERA RICKY SHOW
LUNEDI' 29 APRILE MASSIMO DELLABIANCA

ALESSANDRIA E PROVINCIA

REDAZIONE PIAZZA LIBERTA' 15, TELEFONO 0131 445653 FAX REDAZIONE 0131 232508 E-MAIL ALESSANDRIA@LASTAMPA.IT STAMPA IN 0131 263360
PUBBLICITA' PUBLIKOMPASS S.P.A. VIA CAVOUR TELEFONO 0131 FAX 0131

A Tortona dal 15 28 aprile
7° IPER ANNIVERSARIO
IPER Il paese della grande i

INCURSIONE NOTTURNA DOPO FURTI ANALOGHI MESSI A SEGNO IN ALTRE CITTA'

Novi, ladri di marche da bollo

Rubati mille documenti alla Conservatoria

NOVI LIGURE

Furto l'altra notte ai danni della conservatoria di Stato, in via Mazzini. Sono spariti oltre migliaio di atti relativi a vendite o compravendite. Ma al di là dei contenuti delle carte, ai ladri interessavano le marche da bollo apposte sui documenti. Il loro valore complessivo sfiorerebbe i venti milioni lire, circa 10 mila euro. Per introdursi negli uffici della conservatoria novese, situati una palazzina a due piani che ospita anche la Cariplo, i malviventi hanno abbattuto la porta d'ingresso che blindata. Probabilmente a colpi mazza, hanno demolito muro adiacente il portone. Saltati gli stipiti e divelto l'accesso,

Per entrare i malviventi hanno abbattuto un muro Il bottino si aggirerebbe sui venti milioni di lire

entrati nei locali che hanno messo a soqquadro alla ricerca di atti contenenti marche da bollo. I ladri hanno potuto agire indisturbati, anche perché attorno alla conservatoria non ci sono abitazioni ma attività commerciali e artigianali che ovviamente a quell'ora erano chiuse. Forse hanno anche studiato i passaggi degli agenti della società di vigilanza che opera nella zona.

Fortunatamente il colpo sembra compromesso l'archivio della conservatoria: grazie ai supporti informatici in dotazione agli uffici e alle copie degli atti di cui sono anche possesso gli studi notarili, l'archivio cartaceo potrà essere ricostruito. I carabinieri hanno aperto un'inchiesta. L'ipotesi è che ad agire sia stata banda specializzata in questo tipo di colpi e che le marche da bollo siano poi utilizzate nella falsificazione di documenti. Furti analoghi in passato erano stati messi a segno nelle conservatorie Alessandria, Tortona e Acqui. [m. pu.]

DOMANI FESTA IN CARCERE PER LA RAGAZZA, ACCANTO A LEI CI SARA' IL PADRE

Erika, 18 anni in solitudine

Niente auguri da ex compagni di scuola e amici

Massimo Putzu

NOVI LIGURE

Neanche il diciottesimo compleanno di Erika ha mutato l'atteggiamento dei novesi, fin dall'inizio assai duri nei giudizi contro la ragazza che aveva ucciso madre e fratellino. All'istituto «San Giorgio», l'ultima scuola frequentata da Erika (in precedenza era stata iscritta per due anni Liceo scientifico «Amaldi»), della vicenda non si parla più da tempo. Neppure il suo compleanno, forse quello più importante, che le sente di arrivare alla maggiore età, scalfisce questa sorta di rimozione che di e della sua storia i compagni di scuola hanno compiu-

Erika De Nardo

. Lo conferma un insegnante: «E' un argomento che nessuno in classe ha voluto più affrontare. Tra di loro non so». Nessuno da Novi le ha inviato biglietti di auguri, forse anche per evitare alimentare sospetti: contano infatti l'inchiesta condotta dal procuratore di Alessandria, Carlo Carlesi, sullo spaccio di droga a Erika, che ne avrebbe fatto uso.

Erika e Omar sono stati invece al centro di un'iniziativa curata dalla scuola media «De Simoni» di Gavi. Gli insegnanti hanno invitato i ragazzi a scrivere un'ipotetica e breve lettera ai due giovanissimi assassini. Ancora una volta state usate frasi dure di condanna possibilità di appello. Eccone alcune: «Erika, quanto sangue e morti hai provocato! Uccidere, mentire è quello che ti esalta! Le persone come te sono la rovina del mondo! Dovresti essere condannata all'ergastolo. Sarai fiera di quello che ha i fatto; così sei diventata famosa». E ancora: «Non riesco a capirti: non riesco a comprendere come tu possa aver ucciso mamma e il fratellino, ferocia con hai attuato il tuo diabolico piano. Se davvero il tuo gesto è stato dettato da una malattia mentale, ti auguro di non guarire».

DEFINITA LA «GRIGLIA» PLAYOFF IN SERIE B2

Ieri sera un turno cruciale per la Plastipol Ovada di coach Minetto (foto) con il temuto Parabiago

A PAGINA 52

VIA TIZIANO UN BLITZ DEGLI ANARCHICI

«Occupato» edificio Fs

Un lungo presidio pacifico nel viale della stazione poi un blitz e un'occupazione durata pochi minuti, infine una festa: è stata questa la protesta degli anarchici alessandoni che ieri si sono radunati in via Tiziano davanti ad una struttura abbandonata e in degrado appartenente alle Ferrovie. All'edificio è stato appeso uno striscione con la scritta «Kantinya occupata». Hanno gli anarchici, «il costo degli alloggi ad Alessandria , i giovani e coloro che sono senza casa non possono permettersi di pagare le spese. E' assurdo che ci sia un centro di accoglienza per chi è abbandonato da tutti e che contemporaneamente edifici come questi cadano a pezzi». Poi ancora: «Adesso tutti parlano di Villa Guerci e noi non l'avessimo occupata, non sarebbe stata ristrutturata». Un vercellese poi ha annunciato che presenterà una denuncia. «Sono più colpevoli i proprietari che hanno lasciato andare in degrado questa struttura che i ragazzi che l'hanno occupata. Avendo l'edificio più di cinquant'anni doveva tenuto in ordine». Verso sera si è registrato qualche momento di tensione quando è intervenuta la polizia e gli anarchici hanno abbandonato la struttura radunandosi sul viale [se. c.]

SUBITO INOLTRATO UN RICORSO, TRA I TESTIMONI INDICATO L'ASPIRANTE PRIMO CITTADINO DI RC. ACQUI: BOSIO ESPULSO DALLA LEGA NORD

In forse la lista di An per Palazzo Rosso

Il segretario comunale: presentata con 10 minuti di ritardo

Franco Marchiaro

ALESSANDRIA

Dovrebbero essere 16 le liste per le amministrative del maggio, oltre 620 candidati ai 40 posti di consigliere comunale. Sei invece i candidati sindaco. Il condizionale? però, è anche in sospeso l'ammissione da parte della commissione elettorale presieduta dal vice prefetto Francesco Castaldo della lista di An, che secondo il segretario generale del Comune Piero Borla è stata presentata qualche minuto oltre il termine ultimo di ieri a mezzogiorno.

Il consigliere comunale Aldo Rovito è arrivato dinanzi all'ufficio del segretario - all'interno c'erano altri presentatori di liste - ben prima mezzogiorno e ha lasciato all'usciere un suo documento, per «prenotarsi». Ma quando è entrato, 10 minuti dopo mezzogiorno, Borla gli ha fatto notare che ormai il tempo era scaduto: inutile discutere, il segretario del verbale ha scritto: «Quando a mezzogiorno sono affacciato sulla porta non ho visto Rovito». Testimoni confermano la presenza dell'esponente di An, tra gli altri il candidato sindaco di Giorgio Bertolo. Questi è stato citato nel ricorso alla commissione elettorale, che entro oggi dovrà decidere. Se la lista non sarà accettata, An ricorrerà al Tar.

Sedici liste, se sarà An. Sei in appoggio al candidato sindaco della Cdl, il leghista Tino Rossi: Fi, Lega, Udc, Ps, Lista Calvo e An. Altrettante appoggiano il candidato sindaco dell'Ulivo, la diessina Mara Scagni: ds, Margherita, Udeur-Di Pietro, Pdci, verdi e «Mara per la città». Le altre quattro sono: Vivalessandriaviva, candida sindaco il socialista Pierangelo Taverna; Rc che candida Giorgio Bertolo; «Per la nostra città» e «Lista Alessandria», civiche, candidati sindaco, rispettivamente, Mauro Morando e Mario Torgani.

Bosio fuori dalla Lega Nord. Il sindaco di Acqui, Dino Bosio, è stato espulso dalla Lega Nord dal direttivo provinciale riunitosi ieri, dopo che erano stati sentiti anche i coordinatori regionale e nazionale, Cota e Calderoli. «Decisione inevitabile - dice il segretario provinciale Fabio Faccaro -, conseguente al comportamento di Bosio. Il direttivo federale ha deciso che per le amministrative di Alessandria e Acqui la Lega corra con la Cdl». Nella seconda città, però, mentre la Lega decideva di appoggiare il candidato sindaco di Fi e di inserire suoi candidati nella lista unica della Cdl, quattro assessori leghisti hanno preferito presentare loro lista, candidato sindaco Danilo Rapetti, e sono stati espulsi. Stessa decisione per Bosio che, dopo aver candidato la moglie, ha preferito farla ritirare sostituendola con il proprio nome. Il sindaco è limitato a commentare: «Con il tempo e con la paglia maturano le nespole». Potrebbe significare: ne discuteremo dopo il voto.

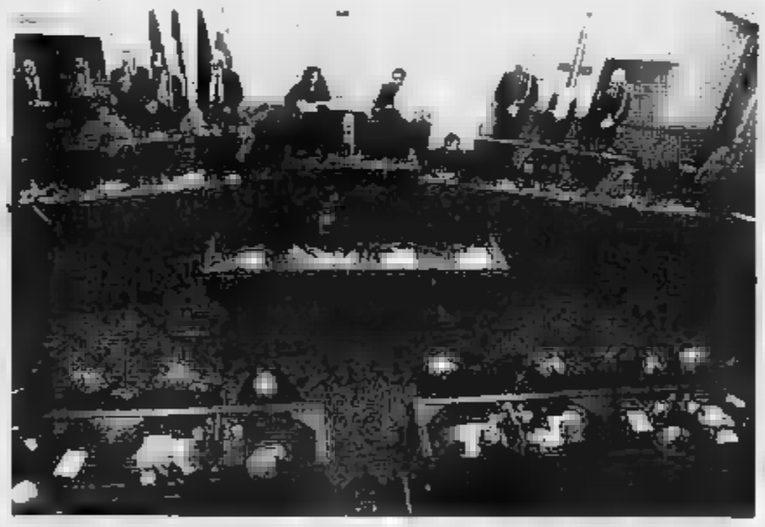
Il Consiglio comunale uscente. ad Alessandria sono 620 i candidati a 40 posti di consigliere

Così negli altri 8 centri

A Carezzano 428 elettori e cinque candidati sindaco

Ad **Acqui**, quattro candidati sindaco. Per il centrosinistra, Domenico Borgatta, sostenuto da Margherita, ds, Ci, Rc e lista civica Onestà. Per il centrodestra, Adolfo Carozzi, sostenuto dalla Cdl e da «Insieme per Acqui». Poi Michele Gallizzi, sostenuto da città ai cittadini», e Danilo Rapetti, con la lista «Per la continuità dopo Bosio». Già effettuato il sorteggio per la scheda, questo l'ordine: Rapetti, Gallizzi, Carozzi e Borgatta.

A **Serravalle** due le liste: «L'Unione per Serravalle» e «Insieme per il futuro di Serravalle». La prima, centrosinistra, candida sindaco Emanuele Dezzi, l'altra, i partiti della Cdl, appoggia Giorgio Gennaro. A **Carezzano**, 428 elettori, cinque le liste con altrettanti candidati sindaci: Francesco Ferraris (Fiamma tricolore), Roberto Scafidi (Torre), Gianfranco Bellingeri (Chiesa e spighe di grano), Marco Tambussi (Rinnovamento e progresso) e Bruno Ragni (Punto a capo). Tre liste a **Carrosio**, in Val Lemme: «Per Carrosio», candidato sindaco Renzo Musso; «Insieme per Carrosio», con Mario Lombardini; «Uniti per Carrosio», con Pasquale Montaldo. Tutte le liste sono ispirate all'ambientalismo. Tre liste anche ad **Alice Colle**: «Insieme per migliorare», Aureliano Galeazzo; «Insieme per il cambiamento», Paolo Ricagno; sotto esame la lista di Fiamma tricolore. A **Morano**, due liste: «Crescere Morano insieme», con Lorella Frison (vice sindaco uscente); «Morano, una concreta certezza», Enzo Piccaluga. Tre liste a **Pomaro**: «Uniti per Pomaro», con Pier Luigi Capra; «Torre campanaria con due spighe di grano e foglie», con Giovanni Baldi; «Fiamma tricolore», con Maurizio Zingales. A **Rosignano** un'unica lista con il sindaco uscente Franco Pagliano. LISTE DI CANDIDATI A PAGINA 41

CENTRO PRODUZIONE E VENDITA ABBIGLIAMENTO UOMO - DONNA - BAMBINO
ELSY STORE

TRUSSARDI JEANS
MASH
VALENTINO SPORT
GEOX
DONNA ENRICA
APERTI TUTTI I GIORNI ANCHE ALLA DOMENICA
DALLE 8,30 ALLE 12 E DALLE 14,30 ALLE 19. CHIUSO LUNEDI MATTINA
ELSY STORE - REGIONE GUARTINO 27 - CASALEGGIO (AT) - TEL 0141-75655

BOLLETTINO METEO — OGGI IN PIEMONTE, LIGURIA, VALLE D'AOSTA

SOLE
VARIABILE
NUVOLOSO
NEBBIA
PIOGGIA DEBOLE
MODERATA
INTENSA
NEVE
TEMPORALI
VENTO DEBOLE
MODERATO
FORTE
MARE CALMO
POCO MOSSO
MOSSO
AGITATO

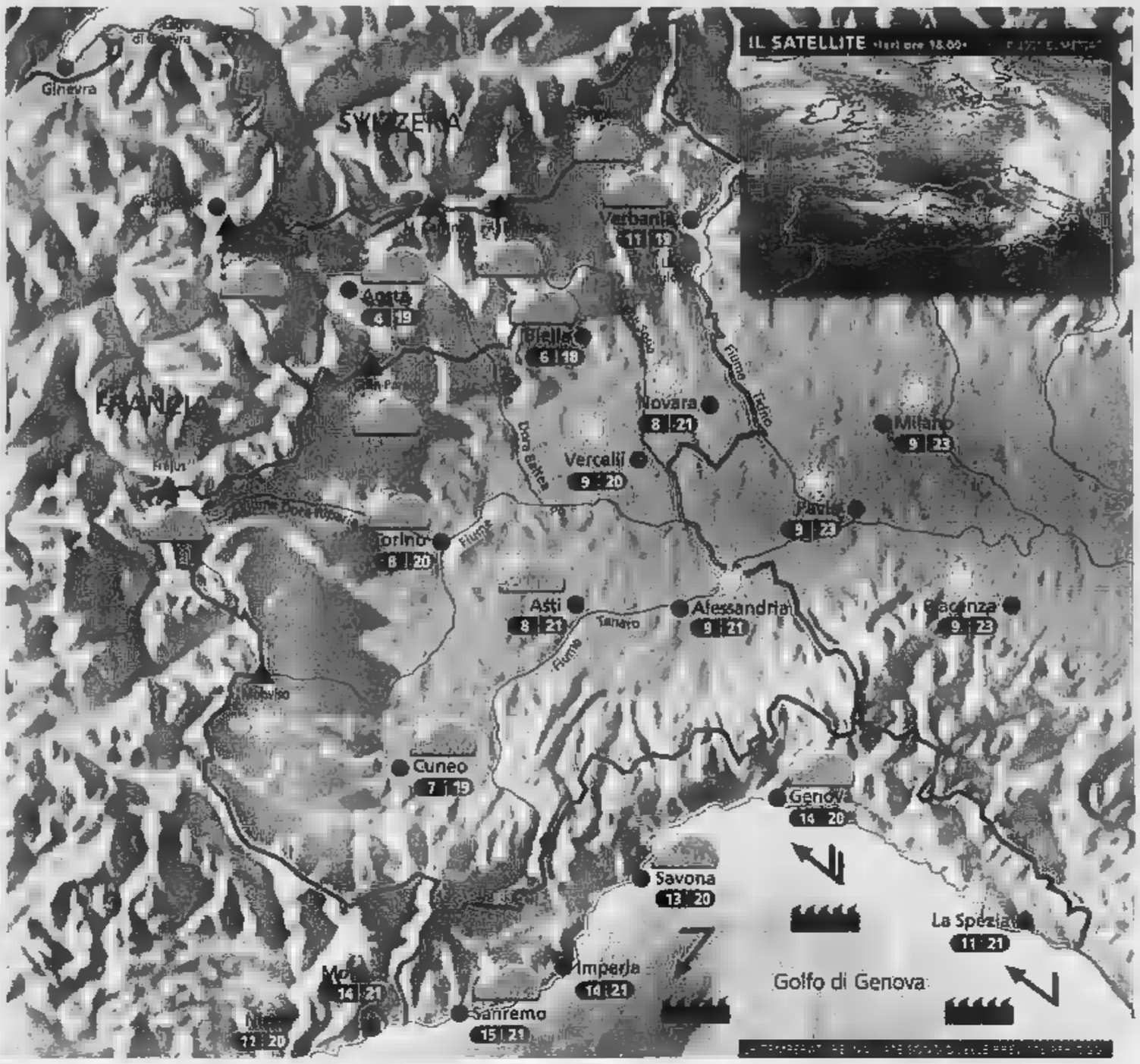

Situazione Ieri, dopo il rapido passaggio della perturbazione che ha portato anche alcune nevicate oltre i 2300 m, già nella prima mattinata il cielo si è rasserenato su tutto il Nord-Ovest. Oggi l'avvicinarsi di una [illegible] depressionaria provocherà [illegible] pomeriggio-sera un graduale ma modesto peggioramento.

Previsioni Al mattino bel tempo su quasi tutti i settori, salvo nubi sparse sulla Liguria e lievi velature lungo le Alpi settentrionali. Nel corso del pome[illegible] aumento delle nubi su Alpi e Prealpi, specie fra la Val di Susa e la Val d'Ossola, in graduale estensione alle zone di pianura adiacenti. Verso sera e nella notte nuvoloso quasi ovunque. Temperature in lieve diminuzione, specie le minime notturne: molto fresco nella prima mattinata! Venti deboli, con qualche rinforzo in montagna e in Liguria. Domani nubi in mattinata, bel tempo nel pomeriggio.

ZOOM

Le nubi viste dall'aereo

Il viaggio in aereo vi offre la possibilità di osservare tutti i tipi di nuvole e scattare splendide foto. Il modo migliore consiste nel tenere l'apparecchio fotografico il più vicino possibile al vetro senza però toccarlo. Avrete così occasione di veder stilare i cirri, scorgere i cumulonembi in fase di crescita oppure nella fase matura, quando cioè appaiono nella tipica forma ad incudine. La nuvolosità cumuliforme diffusa significa che l'atmosfera è davvero instabile e potrebbero verificarsi dei sobbalzi tali da indurre il pilota a rendere obbligatoria la cintura. Le tempeste più pericolose possono raggiungere i 17 km di altitudine e in questo caso l'osservatore potrà [illegible] sugli schermi che la traiettoria originale dell'aereo è stata modificata. Questa deviazione ha permesso al pilota di evitare le zone in cui la convezione poteva diventare pericolosa per l'incolumità dei passeggeri. La procedura è basata sulle informazioni comunicate a partire da un minuscolo radar posizionato sul "naso" dell'aereo, che trasmette al comandante una rappresentazione visiva di quanto sta accadendo davanti a lui.

A CURA DI: www.meteolive.it

PER [illegible]

ANCONA	8	18	REGGIO CALABRIA	12	18
BARI	12	19	ROMA	9	20
BOLOGNA	10	21	VENEZIA	12	20
CAGLIARI	10	23	BARCELLONA	11	18
CATANIA	10	20	BRUXELLES	5	14
CATANZARO	10	18	FRANCOFORTE	6	10
FIRENZE	8	22	GINEVRA	7	17
	11	20	LONDRA	6	16
PALERMO	13	19		4	15
PERUGIA	7	21	PARIGI	4	14
	8	17	ZURIGO	7	14

OGGI

IL SOLE: sorge alle ore 6 e 23 minuti; culmina alle ore 13 e 27 minuti, tramonta alle [illegible] 20 e 31 minuti

LA LUNA: si leva [illegible] 22 e 25 minuti; cala domani alle [illegible] 7 e 55 minuti

www.unimetal.net

I [illegible] DE L'INFORMAZIONE OLTRE [illegible]

Mercoledì: TuttoScienze e Tecnologia
Venerdì: TorinoSette
Sabato: Specchio - TuttoLibriTempoLibero
Domenica: Tuttoaffari

LA STAMPA

Per la pubblicità su:
LA STAMPA

PK
publikompass

[illegible] di Alessandria
Via Cavour, [illegible]
15100 [illegible]
Tel. 0131.445.522
Fax 0131.300.528

DA NOI PUOI
TOCCARE - VEDERE
FAR FUNZIONARE

BASCULANTI e SEZIONALI 18 — IN FERRO O LEGNO MANUALI O [illegible]
FINESTRE 20 — IN LEGNO, ALLUMINIO E PVC
[illegible] 75 — IN MODELLI DIVERSI, TAMBURATE O MASSICCE
15 [illegible] A GIORNO O CHIOCCIOLA
60 [illegible] IN MODELLI DIVERSI MODERNI O D'EPOCA IN MARMO, PIETRA E LEGNO
8 PORTE [illegible] CON CARATTERISTICHE [illegible]

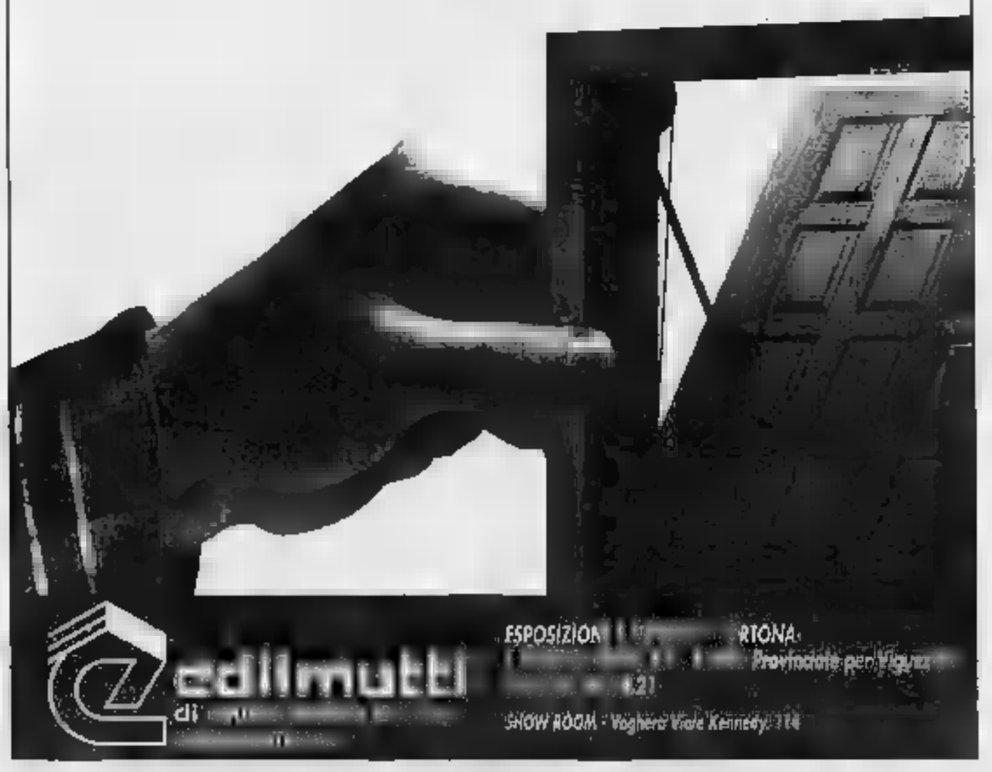

PROSEGUE LA PUBBLICAZIONE DELLE LISTE [redacted] VISTA DEL VOTO DEL 26 MAGGIO

Gli aspiranti consiglieri

Altri candidati a Palazzo Rosso

Con gli ultimi quattro movimenti in lizza completato il quadro delle candidature per i 20 seggi di Acqui

Proseguiamo la pubblicazione delle liste [redacted] candidati [redacted]siglieri comunali in vista delle elezioni del 26 maggio. Per il capoluogo restano da pubblicare le liste dei Comunisti italiani e «Per Alessandria».

ALESSANDRIA

Rifondazione comunista. Gian Mario Bottino, Nadia Balbo, Carlo Frizzarin, Riccardo Vinciguerra, Teresina Ardito, Piero Ardrizzi, Michele Buratto, Daniela Cauli, Maria Rosa Cenzolo, Simona Cipri, Rosa Cipriano, Piero Colla, Alessandro Cotroneo, Claudio Debandi, Salvatore Deriu, Salvatore [redacted] Carmelo, Saverio Errera, Barbara Fadda, Alessandro Faletti, Marco Garavelli, Cinzia Ghiazza, Andrea Malacarne, Ivano Marchegiani, Iolanda Marino, Daniela Piano, Claudio Perin, Luciana Praglia Russo, Gabriele Russo, Vincen[redacted] Santoro, Silvia Scandaluzzi, Franca Sciance, Gianni Sergi, Cristina Sferelli, Mirco Ubertis, Patrizia Zanin Sangiovanni.

Udeur-Di Pietro. Giulio Fabio Segati, Nadia Pastorino, Danilo Bernini, Cristiana Borelli, Valerio Bronzini, Cristiana Campi, Giuseppe Carrara, Salvatore Chianello, Franco Chiesa, Carlo Cravarezza, Danilo Fortunato, Giancarlo Franco, Sandro Fundoni, Antonello Garelli, Francesco Galeone, Alessandro Gastaldi, Lucia Giganti, Paola Lasagna, Laura Leonzino, Patrizia Levo, Armando Lora, Chiara Mairone, Massimo Mantelli, Emilio Marchelli, Ombretta Minetti, Giuseppe Muscatiello, Fa[redacted] Parodi, Pietro Parodi, Claudio Pasqualin, Giuseppe Paternò, Adele Pelloso, Paola Peterlini, Barbara Raineri, Sergio [redacted]buffo, Rita Repetto, Ivano Robotti, Daniela Rossi, Andrea Scapin, Carlo Scarrone, Emanuele Visentin.

Udc. Piero Ardito, Simone Arfini, Amedeo Balduzzi, Mario Basile, Matteo Bizzarro, Mauro Bovone, Franco Buzzi, Cristian Cairo, Daniela Calore, Mario Camanini, Roberto Capurro, Alfonso Cella, Mauro Cocelovo, Maurizio Collodoro, Pietro De Luigi, Gino De Simoni, Roberto Drigo, Antonio Fantato, Gabriello Gnecchi, Sara Granzotto, Massimo Grassi, Michele Lauria, Roberto Magnè, Alessia Malfatti, Antonio Melis, Giuseppina Merelli, Fabrizio Marchioro, Giuseppe Monticone, Pier Luigi Prigione, Alessandro Rigolone, Mario Sciance, Paolo Strozzi, Giampiero Verosio.

Verdi. Laura Cima, Orfeo Zerbinati, Domenico Cacciabue, Renato Bologna, Marisa Valente, Generoso Natale, Fabrizia [redacted]sa, Paolo Orio, Sergio Mantovani, Luciano Tuzza, Pasqualina Trezzi, Annamaria Amateis, Michele Basta, Mariarosa Bellocchio, Filomena Calabrese, Agostino Cardullo, Rita Cardullo, Nino Cirelli, Antonia D'Acci, Liliana FBerrero, Marco Girardi, Antonina Mangano, Patrizia Marzufero, Daniele Pellegrino, Danilo Rossi, Gabriele Solletti, Luigi Solletti, Valentina Socci, Roberto Tricarico.

Per la nostra città. Fabrizio Fecchio, Luigi Alessio, Sergio Amadori, Roberto Baldovino, Sandra Balduzzi, Micaela Baroso, Giuseppina Bovo, Emanuele Cupellini, Carmela Ferrara, Claudio Laguzzi, Giuseppina Magro, Gabriella Menabò, Paolo Menabò, Emiliano Migliorini, Mario Mazzucco, Edoardina Musu, Paola Pagella, Rita Panizza, Delio Raselli, Danilo Rivera, Mauro Russel, Davide Scala, Giancarlo Scrivanti, Giovanni Sguegila, Liliana Signorino, Patrizia Simone, Pierluigi Vogogna.

ACQUI TERME

«La Margherita». Roberto Cavo; Mario Allosia; Roberto Bosio; Giancarlo Caratti; Alessandro Corvetti (indipendente); Pier Luigi Cravino; Maria Dell'Aquila; Monica Gallone; Mauro Garbarino; Roberto Merlo; Domenico Pastorino; Vittorio Rapetti; Michelino Ravera; Roberta Ronchi; Massimo Schiumarini; Stellino Simiele; Warner Berta; Alessandro Loi; Giosuè Todesco; Maria Rosa Barisone.

Rifondazione comunista. Domenico Meco Ivaldi; Francesco Moro; Fabio Piero Guastamacchia; Lorenzo Zanetto; Patrizia Loredana Barberis; Franco Belperio; Mario Tito Luigi Cavanna; Mario Renato Blese; Maria Paola Giuliano; Lorenzo Domenico Nervini; Maurizio Ponzio; Mario Raso; Daniel Romano; Nicolò Nino Ruggiu detto Pilado; Franca Maddalena Scianca; Giancarlo Totaro detto Toty; Giovanni Battista Viotti; Claudio Ponte; Mignone Pedro; Furio Ottomani.

Comunisti italiani. Adriano Angelo Icardi; Giuseppe Buffa; Marco Lacqua; Massimo Barbadoro; Gianfranco Carlo Benazzo; Fabio Atonore Camillo; Roberto Cavallero; Erika Cavallotti; Roberto Chiodo; Giovanni Battista Cominotto; Luigi Deriu; Roberto Galliano; Maria Margherita Armanda Ivaldi; Annibale Malfatto; Simona Monti; Mario Pietro Olivero; Paolo Paravidino; Giovanni Vittorio Piana; Marco Pugnò; Simonetta Sotgiu.

Lista civica «Onestà». Nadia Pastorino; Cesare Pisano; Giovanni Balbi; Massimiliano Barone; Graziella Colla in Lacqua; Carlo Rapetti; Andrea Reina; Mirella Basso; Cristiana Campi; Assunta Franco; Lucia Giganti; Vincenza Ippolito; Giovanna Mignacco; Barbara Raineri; Daniela Rossi; Daniela Visentin; Salvatore Chianello; Carlo Cravarezza; Luciana Corvetti; Paola Lasagna. [f.m. - g.l.f.]

MERCOLEDI' LA SOLENNE CONSEGNA DEI RICONOSCIMENTI AI NUOVI «MAESTRI»

Otto «Stelle al merito» per la fedeltà al lavoro

Da sin.: Alessandra Arecco, Fausto Barbieri Aliano Buratto e Giovanni Casaleggio

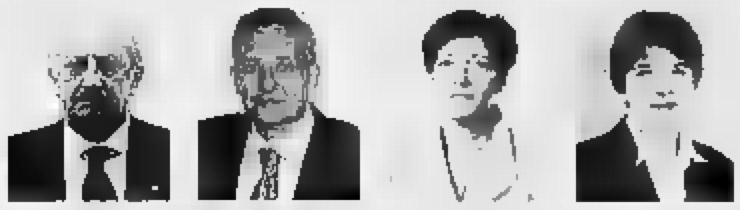

Da sin.: Pietro Gambetta, Giuseppe Picchio, Luigina Santi e Emma Tecchio Costanzo

ALESSANDRIA

Sono otto gli alessandrini che il prossimo Primo Maggio riceveranno le «Stelle al merito del lavoro», assieme ad altri 75 Maestri del lavoro del Piemonte. Saranno presentati alle autorità da Giovanni Ombrato, console provinciale dei Maestri del lavoro, e la solenne cerimonia di consegna delle «stelle» si terrà nel salone del Conservatorio «Giuseppe Verdi», in piazza Bodoni a Torino.

Sono questi i nuovi «maestri». Alessandra Arecco, di Novi Ligure, è da 32 anni alle dipendenze (è un «quadro») della industria dolciaria novese «Pernigotti», mentre della stessa azienda è operaio [redacted] 35 anni Fausto Barbieri, abitante a Grondona. I pensionati Aliano Buratto, di Alessandria, ed Emma Costanzo Tecchio, abitante a Pontestura, hanno entrambi lavorato per 37 anni rispettivamente alla Astra spa, ditta di refrigeranti, di Pietra Marazzi, e alla Vasas sas (concessionaria Peugeot) di Chivasso.

Sono ancora in servizio Giovanni Casaloggio, alessandrino, da 36 anni dirigente della Michelin, Pietro Gambetta, abitante a Sezzadio, dirigente da 39 anni della Cassa di risparmio di Alessandria, Giuseppe Ficchio, alessandrino, tecnico all'Enel da 36 anni, e Luigina Santi, abitante a Spinetta Marengo, da 36 anni impiegata all'Unione Artigiani. [f. m.]

MANIFESTAZIONI DEL PRIMO MAGGIO

A Novi il corteo provinciale

ALESSANDRIA. Quest'anno sarà Novi a ospitare la manifestazione provinciale di Cgil, Cisl e Uil per il 1° maggio. Il raduno dei lavoratori e dei delegati delle organizzazioni sindacali è fissato per le 9,30 di mercoledì in piazza Falcone e Borsellino, [redacted] fronte alla stazione ferroviaria. Il corteo sfilerà poi per le vie del centro e raggiungerà la zona dei Giardini pubblici, [redacted]ove è previsto il comizio unitario, tenuto per l'occasione da Pier Paolo Baretta, della segreteria nazionale Cisl. «Nel contesto in cui stiamo vivendo, il 1° maggio assume un significato importante e dà l'occasione per ribadire concetti fondamentali - spiegano i sindacalisti -. [redacted] impegno e per la difesa dei diritti dei cittadini e dei lavoratori, per rilanciare lo sviluppo, per apportare innovazioni e per sostenere la pace messa [redacted] repentaglio dalle azioni terroristiche. Sul territorio provinciale, [redacted] fondamentale un confronto chiaro con [redacted] istituzioni locali su tutti questi temi». [m. d.]

IN [redacted]E

CASALE

Interviene una task force per anziana caduta in [redacted]

Massiccio intervento dei vigili del fuoco, 118 e polizia ieri mattina in corso Indipendenza per soccorrere un'anziana caduta. A dare l'allarme la figlia che non riusciva ad entrare in [redacted]. Determinante l'intervento dei vigili del fuoco anche [redacted] per l'ennesima volta si è registrato il cronico problema della mancanza di autoscala. [r. sa.]

[redacted]

Domani assemblea generale dei produttori di Moscato

Assemblea generale della «Produttori Moscato d'Asti associati» domani, dalle 10, al Centro culturale «San Secondo». Una sessantina di delegati, [redacted] rappresentanza di oltre 2800 [redacted] iscritti, eletti nelle 21 riunioni svoltesi nelle settimane scorse nella zona di produzione compresa tra [redacted] Comuni a cavallo tra Astigiano, Cuneese e Alessandrino, voteranno il bilancio dell'associazione. [f.l.]

[redacted]INA

Raduno delle Ferrari nella frazione Montalero

Nell'ambito della festa patronale della frazione Montalero, oggi alle 9,30 c'è il raduno delle Ferrari con [redacted]ccessive prove di regolarità lungo le strade della Val Cerrina. Premiazione alle 17 ed annullo filatelico. [m. g.]

ROSIGNANO

Oggi al Salone Ideal gli Statuti trecenteschi

Oggi alle 16 nel salone Ideal a Rosignano vengono presentati gli Statuti trecenteschi e della Società del Popolo, realizzati da Antonio Barbato e Pier Luigi Muggiati, editi dal Comune. Sarà anche inaugurato il terzo piano dell'edificio comunale ristrutturato. [r. sa.]

DOMANI I FUNERALI DEL PASTICCIERE [redacted] DELL'OPERAIO, IERI L'ADDIO ALL'EX FINANZIERE

Grave un bambino investito

L'incidente a Cantalupo, il piccolo ha 10 anni

Da sinistra: Ernesto Rossini, 52 anni, Franco Bavato, di [redacted], e Luigi Cascardo, di 68

ALESSSNDRIA

Ieri pomeriggio un bambino di 10 anni L.C. di Cantalupo Alessandrino è stato investito da un'auto mentre percorreva via Acqui. [redacted]ccorso dal 118, è ricoverato in gravi condizioni all'Infantile.

A **Novi** intanto ieri nella chiesa di frazione Merella si [redacted] celebrati i funerali di Luigi Cascardo, 68 anni, l'ex finanziere e presidente del circolo ricreativo Merella, morto in [redacted] incidente alla periferia di Novi. Al funerale ha partecipato anche una delegazione dell'Uisp di Alessandria della quale Cascardo era un componente del consiglio direttivo.

Si celebrano domani invece, alle 10,15 nella parrocchia di Pombio, a **Voghera** i funerali di Franco Bavato, 28 anni pasticciere, volontario della Croce rossa [redacted] pr per molte discoteche della [redacted]. Il giovane l'altro giorno era alla guida della sua moto quando ha visto un'auto uscire da [redacted] parcheggio [redacted] immettersi nella sua [redacted] direzione di marcia: per schivarla ha urtato un'altra auto ed è caduto a terra. Soccorso dai [redacted] amici della Croce rossa e dal medico [redacted] stato ricoverato in ospedale dove è morto poco dopo il ricovero. Lascia la madre e due fratelli, [redacted] i quali abitava in via Morando a Voghera. Era uno dei personaggi più popolari tra i giovani che lo [redacted] come animatore delle notti in discoteca. Di giorno, simpaticissimo e sempre [redacted] la battuta pronta, preparava e serviva dolci in [redacted] negozio in via Emilia.

Si celebrano domani alle 14,30 nella parrocchia di San Baudolino [redacted] **Alessandria** i funerali di Ernesto Rossini, 52 anni, abitante in via Bensi 30. Era dipendente della fornace di Casel Cerola, giovedì aveva terminato il turno di lavoro alle 4 e stava rientrando a casa. Forse per un colpo di [redacted] ha perso [redacted] controllo della guida della sua «Bmw» e si è schiantato contro un terrapieno. Verso le 5 un automobilista ha notato l'auto con la portiera aperta e il conducente fuori dall'abitacolo dalla vita in su.

E' scattato l'allarme ma per l'automobilista non c'è stato nulla da fare. [se. c.]

ARCHIVIATA L'INCHIESTA

«Al [redacted] Soria [redacted] fu pestaggio»

ALESSANDRIA. Si è sgonfiato il «caso carceri» sollevato nel novembre 2000 dal parlamentare Giuliano Pisapia che aveva inviato un'interrogazione urgente all'allora ministro di Gra[redacted] e Giustizia. «Pavento il ripetersi di quanto avvenuto nel carcere di Sassari (dove i detenuti erano stati maltrattati) e mi riferisco al pestaggio avvenuto al don Soria. Qui un detenuto ha denunciato di essere stato picchiato brutalmente da agenti della polizia penitenziaria».

Secondo Pisapia l'uomo «causa le gravi ferite riportate è stato inviato al pronto soccorso dell'ospedale» con l'osservazione «che necessitava di un intervento medico per avvelenamento da ingestione di detersivo».

Sulla vicenda veniva aperta un'inchiesta della magistratura che si è conclusa con l'archiviazione degli atti. Dice l'attuale direttore Giorgio Linguaglossa: «E' stata gettata un'ombra di discredito sul comportamento del personale ma quei presunti abusi non hanno trovato riscontri oggettivi». [e. c.]

IN ARGENTINA NEL 1976

Desaparecidos nel racconto dell'ex console

ALESSANDRIA. Prevalse la profonda sensibilità umana sulla pur giusta ambizione di carriera: Enrico Cala[redacted], console italiano [redacted] Argentina nel '76 e '77, appena prima del golpe militare, pagò personalmente la propria decisione di salvare parecchie centinaia di italoargentini che sarebbero stati arrestati per motivi politici dai nuovi governanti. Procurò documenti, a volte sul limite della legalità o, addirittura, accompagnò personalmente in Italia alcune persone. «Solo sulla nave Guglielmo Marconi eravamo 250 in queste condizioni» racconta Manlio Mucri, che da allora [redacted] ad Alessandria, e che riuscì a fuggire grazie all'ex console. Calamai sarà domani alle 18, a Palazzo Guasco, per presentare [redacted] libro dal titolo «Desaparecidos». Interviene l'assessore provinciale alla Cultura Adriano Icardi, coordina Maurizio Scordino. Gli intermezzi musicali [redacted] affidati al gruppo Crimo Duo, composto da Roberto Margaritella alla chitarra classica e da Marcello Crocco al flauto traverso, entrambi ovadesi. [s. m.]

AL VIA IL 23 MAGGIO

«Dolci terre» in fiore» [redacted]

NOVI LIGURE. [redacted] presentata ieri nella sala Europa di Pasturana «Dolci terre in fiore», in programma dal 23 maggio al 2 giugno. Non più «Novinfiore» come negli anni precedenti. [redacted] nome diverso che si rifà idealmente alla principale manifestazione autunnale «Dolci terre di Novi», e poi deriva dal coinvolgimento, per [redacted] prima volta, anche degli altri comuni del circondario. Al concorso per decidere il più bel balcone fiorito parteciperanno infatti non solo gli abitanti Novi ma anche quelli dei dintorni: Arquata Scrivia, Basaluzzo, Bosio, Francavilla Bisio, Fresonara, Gavazzana, Pasturana, Pozzolo Formigaro, San Cristoforo, Tassarolo, Vignole Borbera e la comunità montana valli Borbera e Spinti. Ci saranno una giuria popolare e un gruppo di esperti. Sono previsti anche altri concorsi dei quali sono già disponibili i bandi: quello per il cocktail «Dolci terre in fiore» e il concorso per l'estemporanea di pittura organizzato in collaborazione con il Centro d'Arte Pieve e che ha per tema «Scorci e angoli fioriti dei centri storici del Novese». [m. pu.]

[redacted] e mercoledì [redacted]
Quando si dice la magia del cinema.

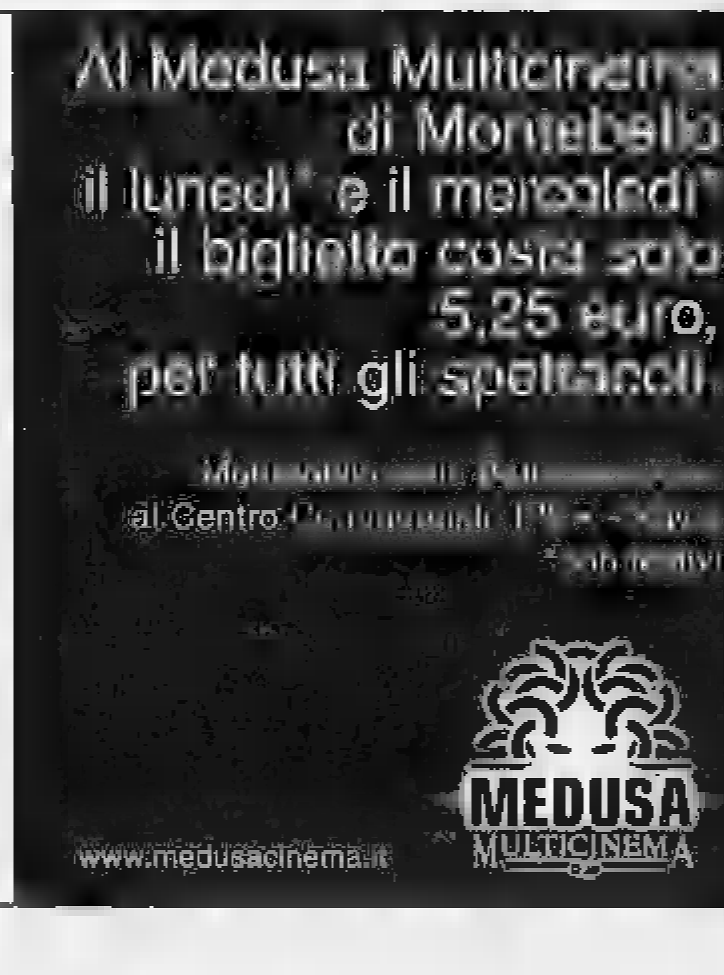

Da Vipiana Euronics scatta la convenienza

OLYMPUS TRIP XB 401
Macchina fotografica
Freefocus, flash incorporato, riduzione occhi rossi, custodia inclusa

€ 39,90

YASHICA EZS Zoom 70
Macchina fotografica
AF, Zoom 38-70 mm, flash in[illegible], riduz. occhi [illegible]

€ 69,00

NIKON LT 28/70
Macchina fotografica
obiettivo 28-70 [illegible], autofocus, autoscatto, flash riduzione occhi rossi

€ 119,00

CANON [illegible]
Fotocamera Digitale
1.2 megapixel, zoom 3x, compact flash 8 MB, [illegible]

€ 379,00

SONY P71
Fotocamera Digitale
CCD da 3.1 megapixel, supporto memory stick (in dotazione da 16 MB), zoom 3x ottico/5x digitale, uscita video PAL/NTSC, Monitor LCD a colori 1.5" TFT, flash intelligente, connessione USB

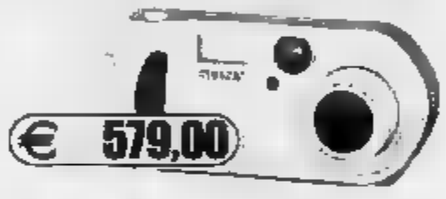

€ 579,00

CANON IXUS V
Fotocamera Digitale
CCD 2.11 megapixel, obiettivo 5.4 - 10.8 mm, zoom 2x/4x, memoria 8 Mb, Compact Flash, connessione USB

€ 349,00

KODAK DX 3215
Fotocamera Digitale
Risol[illegible] 3 megapixel, zoom 2x ottico/2x digitale, memoria interna 8 MB espandibile, LCD da 1.6", connessione USB

€ 299,00

NIKON COOLPIX 2500
Fotocamera Digitale
Risoluzione 2.0 megapixel, zoom digitale fino a 4x, monitor LCD 1.6", USB, compact flash card 8 MB

€ 499,00

NIKON [illegible] 885
Fotocamera Digitale
CCD 3,21 megapixel, zoom 3x ottico (4x digitale), sistema di lettura Multi AF su 5 aree, misurazione Matrix a 256 segmenti, pulsante Trambler

€ 639,00

OLYMPUS [illegible] 720
Fotocamera Digitale
2 milioni di pixel, obiettivo a doppio AF zoom Olympus 3x (equivalente a 38-115 mm), flash intelligente, scheda smart media[illegible] Mb, Video Clock Time Motion JPEG

€ 349,00

HP 612
Fotocamera Digitale
2.31 megapixel, zoom 2x ottico, 2x digitale, 8 Mb di memoria, display a colori 1.75"

€ 329,00

SONY P51
Fotocamera Digitale
CCD da 2.1 megapixel, supporto memory stick (in dotazione da 16 MB), zoom 2x ottico/5x digitale, monitor LCD a colori 1,6" TFT, flash intelligente, interfaccia USB, uscita video PAL/NTSC.

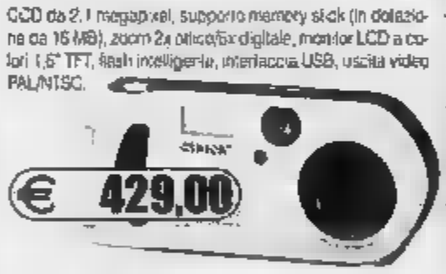

€ 429,00

EPSON 895 PHOTO
Stampante
Ink-Jet, risoluzione, risolu. 2880x720 dpi, stampa a computer spento, lettore incorporato Compact Flash / Smart Media / Memory Stick, sistema Epson Print Image Matching

NOVITA'

HP 1315
Stampante
Ink-Jet, monitor LCD da 6 cm, risoluz. 2400x1200 dpi, ppm 17 b/n - 13 colori, lettore Compact Flash / Smart Media / Memory Stick, Quadricromia

€ 449,00

MINOLTA DINAX 404S
Macchina Fotografica Reflex
35 mm, AF, zoom 28-80 f/3.5-5.6 intercambiabile, Motor, 6 segm./sec. P.AE/A/S/Man., flash

€ 369,00

NIKON F55
Macchina Fotografica Reflex
35 mm, Messa a fuoco manuale, sist. esposim. TFL a tutta apertura otturatore a tendina sul piano focale con scorrimento vert. a corsoio elettronico, flash incorporato, autoscatto, avanz. autom. motorizzato, display LCD

€ 369,00

SANDISK
Smart Media Card
64 Mb

€ 59,00

SANDISK
CF adapter

€ 16,50

SANDISK
Compact Flash
64 Mb

€ 59,00

SANDISK
Multimedia Card
32 Mb

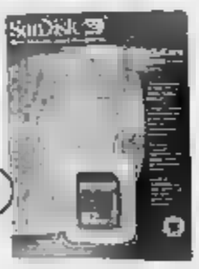

€ 49,00

e in più... pagare con Carta Euronics conviene!

Da Vipiana Euronics, acquisti ora e fra tre mesi decidi se pagare in contanti o dilazionare in piccole rate con Carta Euronics.

Offerta valida fino al 15 Maggio. Per informazioni sulle condizioni applicate alle operazioni di finanziamento si invita ai fogli analitici a disposizione della clientela presso i punti vendita.

10 Centri [illegible]

ALESSANDRIA
Via [illegible] 64
0131 [illegible]

BIELLA
Corso Europa 26
015 [illegible]

CASALE M.TO
Viale G. d'Oria 6
0142 [illegible]

CUNEO
Corso Francia 19
0171 [illegible]

NOVARA
Via Gnifetti 7D
032[illegible]

TORINO
C.so R. Margherita [illegible]
011 [illegible]

TORINO
Via Nizza 30
011 [illegible]

NUOVO
TORTONA
[illegible] Commerciale [illegible]
0131 [illegible]

VERCELLI
Via G. Ferraris 54
0161 [illegible]

VILLANOVA M.TO
[illegible]
[illegible]

Offerte valide fino al 15 maggio salvo esaurimento scorte, errori od omissioni. Le foto possono avere valore puramente indicativo

Elettrodomestici - Video

www.vipiana.it

VIPIANA

Un mondo di tecnologia ■ convenienza.

EURONICS

La catena con più punti vendita in Europa.

AL CENTRO DI CULTURA CONCERTO DI ROBERTO RANFALDI E RENATO CONTINO

Musica classica a Valenza poi mercati d'arte e fiori

CONCERTI. La stagione concertistica di Valenza chiude stasera con il secondo concerto che il violinista Roberto Ranfaldi e il pianista Renato Contino dedicano a Beethoven, proponendo in integrale le sonate per violino e pianoforte. Il concerto è alle 21,30 al Centro comunale di cultura, i biglietti costano 10 euro, ridotti a 8 per chi ha meno di 18 anni e più di 65. Vengono eseguite due tra le più belle composizioni cameristiche beethoviane: la Sonata numero 5 opera 24 «La Primavera» e la Sonata n. 7 opera 30, nr. 2. La prima è un trattato di vita contemplativa, dove il pathos è appena elegantemente sfiorato,il sottotitolo (La Primavera) non venne ideato da Beethoven ma probabilmente dall'editore, per motivi commerciali e può trarre in inganno gli ascoltatori perchè il pensiero del compositore va oltre ad una semplice ispirazione di natura bucolica. La sonata n. 7 invece, è drammatica e dotata di uno scrittura quasi orchestrale a dispetto del fatto che sia dedicata solo a due strumenti. Roberto Ranfaldi, allievo del maestro Ferraris, è spalla dell'orchestra nazionale Rai e, come tale, ha suonato con i più grandi direttori d'orchestra, da Giulini a Sinopoli, da Tate a Muti. Suona su un violino Rocca del 1903. Renato Contino, vincitore, a soli 10 anni del Concorso nazionale di Osimo, ha completato gli studi pianistici sotto la guida del maestro Sartorio. E' solito esibirsi sia come solista, sia in formazioni da camera. Collabora con regolarità con il Nuovo Quartetto italiano e con alcuni dei suoi componenti, anche in trio.

Il pianista valenzano Renato Contino

BEI LOCALI. Alessandria, al Sottosopra stasera si esibisce la band rock Radiorama.**Casale**, Al Tom Boy serata di musica house e commerciale. Al pomeriggio si balla nel salone Eternit. **Vignale**, all'Osteria della Luna musica con i 45° Parallelo. **Sale**, danzo oggi alla Cometa, pomeriggio e sera con Ricky Show; domani sera con Massimo Dellabianca. **Valenza**, liscio con Valentin, al pomeriggio con il dy Super Fabry, alla sera con i Festivals. A **San Sebastiano Curone** inaugurazione di «Lascia che sia», osteria in piazza Roma 11 con musica e canti di Brisca.

FESTE E SAGRE. Festa del vino e del vigneto alla Cantina sociale di San Giorgio, dalle 9,30 degustazione dei vini e mercatino artigianale, pranzo e cena con la Pro loco polisportiva di Ozzano e nel pomeriggio giochi per i bambini e concerto della banda musicale Giuseppe Verdi di Trino. Escursione al parco naturale Capanne di Marcarolo, partenza alle 9 da Capanne Superiori.

VALENZA IN FIORE. Continua il tradizionale appuntamento primaverile dedicato agli appassionati del verde. In piazza XXXI Martiri, corso Garibaldi e piazzetta Verdi dalle dalle 8 alle 20 un centinaio di bancarelle di floristi, vivaisti e venditori di articoli per giardinaggio, banchi enogastronomici e del piccolo artigianato, offrono i loro prodotti. Negozi aperti e manifestazioni.

E CATANIA! Nel centro di Tortona bancarelle di antiquari, restauratori e collezionisti per la tradizionale fiera delle anticaglie. Tra le novità anche un angolo dedicato agli scambi di confezioni storiche di Coca-Cola. I negozi possono rimanere aperti.

DI PRIMAVERA. A Ponzone dalle 11 sera festa di primavera con bancarelle di prodotti tipici come le formeggette, musica e giochi in strada, merenda campagnola e mostre.

ARTE. A Salice Terme dalle alle nelle sale centro congressi mostra dell'artigianato casalingo.

TEATRO. La Compagnia teatrale lubinese domani sarà ospite degli studi di Telecupole per la registrazione della commedia dialettale «Al mur uns la miraia» di Massimo Brusasco La commedia verrà trasmessa da Telecupole probabilmente nel mese di maggio. La Compagnia teatrale organizza un pullman gratuito per tutti coloro che vorranno e alla registrazione. Partenza alle ore 18,30 da piazza Robotti. Chi volesse aggregarsi (c'è ancora qualche posto) può telefonare a Massimo Bosia (0131 778461) o Angelo Balestrero (0131 776215).

EDITORIA. Alle 18 di domani a Palazzo Guasco di Alessandria nell'ambito di «Oltre il '900» viene presentato il libro «Desaparecidos» con relazione del console italiano Enrico Calamai, intervento dell'ex esule argentino Manlio Macrì, intermezzi musicali di Roberto Margaritella (chitarra classica) e Marcello Crocco (flauto traverso) in omaggio al argentino Astor Piazzolla nel decennale della morte.

RESISTENZA. Il Centro Sociale Locandona, di via Pavia, 13, di Valenza organizza una giornata dedicata alla Resistenza, alle si apre la mostra tematica «Itinerario di storia, memoria presenze», alle 16, dibattito cui intervengono Gianni Alasia, comandante partigiano, Bartolomeo Ivaldi «Tamino», altro comandante partigiano, Urbano del Comitato lavoratori cileni esiliati. Alle 18 proiezione film documentario «La repressione in Cile», poi merenda multietnica e concerto del gruppo ska-punk Que vida.

MESSA. Alle 21 nella parrocchia di Lobbi sarà celebrata una messa in suffragio di don Angelo Campora, che dedicò la vita ai giovani. Animerà la celebrazione la corale a lui intitolata.

A CURA DI Selina Chiosso

L'ultimo tagliando di aprile, ieri i telefonini ai due vincitori di tappa

Europa Unita, parte il rush finale

Grande festa l'8 giugno

Silvia Tolomeo, dei Cellini di Valenza, vincitrice della tappa di marzo, con il dj Simone

ULTIMO tagliando di aprile di «€pa unita. Terzo Millennio», il referendum organizzato da Radio Cosmo e Gamma con il patrocinio de *La Stampa* fra i ragazzi delle scuole superiori. Bisognerà attendere sette giorni per sapere chi è aggiudicato i telefonini della tappa, gli ultimi due del palio: giovedì infatti i giornali non saranno in edicola. Ieri pomeriggio sono stati invece consegnati i telefonini Panasonic ai più votati di marzo: Silvia Tolomeo e Toto Carmelo, dei Cellini di Valenza. Questa la classifica aggiornata di ieri: 1. Anthony Quaggetto e Francesca Ferranti, 3ª B liceo scientifico, 337 voti; 2. Tolomeo e Carmelo, 309; 3. Lorenzo Ciambarella e Alice Rubegni, scientifico e magistrali, 179; 4. Enrico Formisiero e Daniela Chiellino, Volta e Cellini, 153.

Adesso l'avventura è il programma di massimi per il rush finale a maggio, niente gara per i telefonini sono esauriti), anche perdo l'ultimo tagliando valido sarà pubblicato il 2 giugno. L'8 giugno la festa sarà invece per i ragazzi nel pomeriggio di sarà la premiazione al Centro commerciale Pacto e alla sera tutti in Valmilana per celebrare i vincitori con musica in luglio della piscina. Ricordiamo i super premi finali: quattro giorni a Vienna per la coppia vincitrice; tre giorni a Parigi per la seconda, due giorni Roma per la terza. I giochi sono ancora aperti e alla fine, anche chi non ha giocato con noi, potrà festeggiare con i dj di Radio Cosmo e Gamma. Si può votare nella grande urna installata alla Pacto, ma i tagliandi possono anche spediti a Centro commerciale Pacto, spalto Marengo 44, 15100 - Alessandria

LA BUONA TAVOLA

Umido di pesci di acqua dolce con verdure di stagione e moscato

Luigino Bruni

QUESTO piatto può essere considerato la versione moderna di un'antica preparazione dei pescatori del Tanaro. Alcuni pescatori solevano friggere i pesci d'acqua dolce, dopo averli puliti e filettati o tagliati a pezzi e aggiungere delle verdure o legumi di stagione raccolti freschi dall'orto prospiciente le rive del fiume (piselli, fave, fagiolini, zucchine, e così via). Si cuoceva il tutto in casseruola con l'aggiunta di un cucchiaio di conserva e si accompagnava con un vinello rosso leggero ottenuto dalla torchiatura dei graspi. La presente ricetta tiene conto dello stato attuale delle acque fluviali; consiglio pertanto di acquistare pesci provenienti da allevamenti affidabili, che impiegano acque limpide e non inquinate e mangimi provenienti da pesci o crostacei. Ho inserito anguille, trote e gamberi di fiume, perché oggi facilmente reperibili sul mercato. L'impiego di un vino dolce in cucina può apparire insolito (volendo potete comunque sostituirlo con un vino bianco secco), il moscato conferisce un gradevole sapore che ben bilancia l'acidulo del pomodoro.

Ingredienti (dose per 6 persone): un'anguilla di grosse dimensioni (un capitone circa un chilogrammo), 1 trote del peso complessivo di 700 grammi circa, 18 gamberi di acqua dolce (circa un chilogrammo), un chilogrammo piselli freschi, cipolla, 150 grammi di lardo affettato sottilmente, un bicchiere passata di pomodoro, un ciuffo di salvia, una foglia d'alloro, un bicchiere di vino moscato, alcuni cucchiai d'olio d'oliva extravergine, sale e pepe.

Preparazione: pulite l'anguilla e tagliatela a pezzi della lunghezza di 5 o 6 centimetri, mettete in forno su una teglia ricoperta con la metà di lardo tagliato a sottili fette, salatela e fatela cuocere per 30 minuti. Toglietela dal forno, eliminate la pelle e le lische. Eviscerate le trote e tagliatele in 3 o 4 pezzi, infarinatele e mettetele a friggere in metà lardo (io preferite in olio) facendole dorare per 4 minuti per lato. Eliminate la pelle e le lische. Tuffate in acqua bollente e salata i gamberi, cuoceteli per 5 minuti. Sgusciateli e mettete tutti i pesci da parte mantenendoli possibilmente tiepidi. Tritate finemente una cipolla e rosolatela con l'olio con l'alloro e la salvia legata un mazzetto. Utilizzate per la preparazione di questo piatto una terrina abbastanza ampia di cui andrà direttamente in tavola.

Aggiungete i piselli dopo aver eliminato i baccelli, fate insaporire per alcuni minuti e aggiungete la passata di pomodoro e il bicchiere di vino. Cuocete per 15 minuti a fuoco coperto, aggiungete i pesci, mescolate molta delicatezza per non rompere le carni, salate, pepate a piacere. Se risultasse troppo asciutto, bagnate con poca acqua (va benissimo quella di cottura dei gamberi).

Lasciate riposare qualche minuto e passate in forno per qualche minuto appena prima di servire. Se la terrina impiegata non vi sembra idonea al servizio, trasferite prima di infornare i pesci in una pirofila. Come sopra indicato potrete impiegare anche verdure come zucchine, asparagi e carciofi o legumi come fave, fagiolini dall'occhio, lenticchie o fagioli freschi, rispettano ovviamente i loro tempi di cottura. Accompagnate con un grignolino o altro vino rosso giovane, leggero, magari vivace. Tale scelta potrà essere contestata da chi ritiene irrinunciabile l'abbinamento pesce e vino bianco. Personalmente, in questo caso, ritengo opportuna un'eccezione.

cesi srl

Per conto di importante azienda operante nel settore metalmeccanico ricerca, **IMPIEGATA AMMINISTRATIVA** (rif. I. AMM)

Profilo ricercato:

- Esperienza almeno biennale nel ruolo di riferimento
- Competenza nell'utilizzo dei principali programmi informatici

Costituirà titolo preferenziale la della lingua inglese ed eventualmente della lingua Francese.

Sede di lavoro: Alessandria

Inviare curriculum vitae autorizzazione al trattamento dati personali a: CESI srl - Via Legnano 36/A - 15100 Alessandria, indicando sulla busta il rif. I.AMM

Per la pubblicità su:
LA STAMPA
PK publikompass
Filiale di Alessandria
Via Cavour 56 - 15100 ALESSANDRIA
Tel. 0131 345 522 - Fax 0131 ...

DOMENICA 28 APRILE 2002 - ore 15
COMASCO GARDEN CENTER VI INVITA ALLA
3ª FESTA DELLA FOCACCIA
l'appuntamento gastronomico del calendario
"Manifestazioni ed eventi 2002"
DEGUSTAZIONE GRATUITA
focaccia di ogni tipo a tutti gli intervenuti!!!

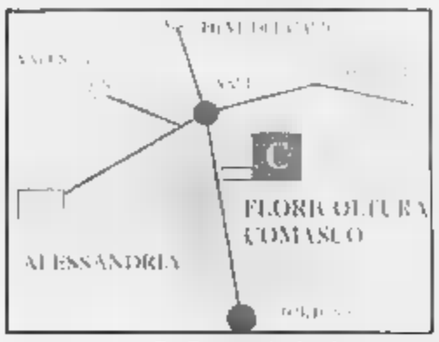

IL NOSTRO ASSORTIMENTO
FIORI STAGIONALI
ARBUSTI - PIANTE - PERENNI
per giardini, siepi, bordure, terrazzi e balconi
PIANTE VERDI DA INTERNO
COMPOSIZIONI FLOREALI per ogni ricorrenza
PIANTE AROMATICHE
PIANTINI PER VERDURE E ORTAGGI
SEMENTI DA ORTO E DA FIORE
CONCIMI per l'orto, il giardino, le piante in casa
VASI E FIORIERE DI TERRACOTTA

COMASCO GARDEN CENTER
S.S. 211 TORTONA 15045 SALE (AL)
Tel.0131/845668
AMPIO PARCHEGGIO INTERNO

LETTERE AL GI

L'Adoc protesta contro i ticket sui farmaci

I consumatori piemontesi e di conseguenza quelli alessandrini devono affrontare una spesa (quella del ticket sui farmaci) che graverà sulle famiglie. Il ticket due euro sul farmaco e di quattro complessivi inciderà sul reddito mensile in ragione del 2-5 per cento. Percentuale tendente all'aumento man mano che cresce l'età anagrafica dei consumatori, chi è più anziano usufruisce in modo maggiore di farmaci. Occorre prestare attenzione ai farmaci che presentano costi d'acquisto inferiore ai due euro (e ne sono molti) che a questo punto conviene acquistare e non pagare con il ticket.

Come associazione matori riteniamo che il balzello colpisca in modo discriminato le categorie dei pensionati e dei bambini, soggetti certamente più deboli non solo per la salute, ma anche per il risvolto economico della spesa, basti pensare a un pensionato al minimo con una spesa sanitaria di 60-100 mensili che non usufruisca dell'esenzione in che misura viene penalizzato. Preoccupa anche la ventilata tassa sugli accessi impropri al pronto soccorso, tassa che scatta il 1 maggio. A questi importi bisogna aggiungere l'aumento del costo dei produttori petroliferi con il e aumento della benzina, del gasolio e dei prodotti destinati al riscaldamento delle abitazioni. Il ventilato aumento sulle assicurazioni auto inciderebbe in ragione dell'11% sui bilanci familiari, assottigliando a dismisura il reddito familiare che sempre di più viene destinato ai bisogni fisiologici della famiglia e meno alle forme di risparmio.

Non dimentichiamoci inoltre che a seguito dell'introduzione dell'euro il prezzo di quasi tutti i prodotti di consumo è lievitato oltre il 2% rendendo sempre più assottigliato il potere di acquisto. L'Adoc si muove nelle sedi opportune per manifestare il disagio dei consumatori nei confronti di questo pacchetto di aumenti decisamente pesante per tutte le famiglie.

L'Adoc è a disposizione per qualsiasi informazione, verifica o per raccogliere lamentele, disagi o insoddisfazioni dei cittadini alessandrini, nella sede della Uil di via Fiume 10.

Associazione Adoc Alessandria

NUMERI UTILI

EMERGENZA SANITARIA: 118.
Alessandria: Cri 0131 252.242; Cr. Verde 0131 252.255. **Acqui:** Cri 0144 322.300; 0144 323.333. **Arquata S.:** Verde 0143 . **Basaluzzo:** Cr Verde 489.877. **Ba asignana:** Avis 0131 . **Bosco Marengo:** Assp 0131 270.027. **Cabella L.:** Cri 0143 67.300. **Cassine:** Cri 0144 714.433. **Casale:** Cri 0142 452.258; Cr. Verde 0142 453.310. Misericordia 0142 781.010 B.: Assp 0131 270.027. **Castelnuovo S.:** Cri 0131 823.535. **Cerrina:** Cri 0142 945.030. **Felizzano:** Cr. Verde 0131 791.616/7. **Gavi:** Cri 0143 643.070. **Murisengo:** Cr. Verde 0141 993 677. **Novi:** Cri 0143 20.20. **Ovada:** Cr. Verde 0143 80.420. **Pontestura:** Cri 0142 466.868 **Ponzano:** Cri 0141 927.317. **Ponzone:** Cri 0144 322.300. **S. Salvatore:** Cri 0131 233.050. **S. Sebastiano C.:** Cri 0131 Serravalle S.: Cri 0143 65.176 **Stazzano:** Cr. Verde 0143 65.002. **Tortona:** Cri 0131 811.333; Misericordia 0131 811.247. **Valenza:** Avis 0131 924.060. **Vignale:** Cri 0142 933.340. **Vignole:** Cri 0143 . **Villalvernia:** Cr. Verde 0131 83.177. **Voghera:** Cri 0383 45 666.

FARMACIE DI TURNO

Oggi ad Alessandria e di Villoso, v. Mazzini 17 (0131 254.712), aperta dalle 8 alle 12,30 e dalle 15,30 alle 19,30. Per farmaci a pagamento, su prescrizione medica urgente, svolge servizio a serrande abbassate dalle 12,30 alle 15,30 e dalle 19,30 alle 8 del giorno . Negli altri comuni le farmacie di turno svolgono anche servizio di reperibilità, dietro la presentazione di mediche urgenti. Negli altri comuni le farmacie di turno svolgono anche servizio di reperibilità. **Acqui:** Terme, v. XX Settembre (0144 322.920). **Casale:** Ospedale, v. Guglielmo VIII 2 (0142 452.396). **Novi:** Ballardi, v. Girardengo 50 (0143 22.16). **Ovada:** Giudeli, c. Saracco 303 (0143 24). **Tortona:** Bidone, v. Emilia 130 (0131 815.731). **Valenza:** Rasolo, v. Cavour 68 (0131 941.308).

PRONTO SOCCORSO

Alessandria: 0131 206.537 e, infantile, 0131 207.224; **Acqui:** 0144 777.211; **Casale:** 0142 434.225; **Novi:** 0143 322.211; **Ovada:** 0143 82.61; **Tortona:** 0131 865.227; : 0131 969.111.

0131 265.000; **Acqui:** 0144 57.775; C 0142 434.334; **Castellazzo B.:** 0131 270.027; **Castelnuovo S.:** 0131 858.763; **Cerrina:** 0142 943.423; **Felizzano:** 0131 791.616/7; **Gavi:** 0143 642.551; 0143 33.21; **Ovada:** 0143 81.777; **S. C.:** 0131 786.209; **Serravalle S.:** 0143 636.129; **Tortona:** 0131 868.863; **Valenza:** 0131 969.111.

Mercoledì Tutto Scienze e Tecnologia
Venerdì TorinoSette (solo Torino)
Sabato Specchio - TuttoLibriTempoLibero
Domenica Tuttoquattro (solo Torino)
LA STAMPA

Negro
Negro S.p.A.
Concessionaria Volkswagen
Alessandria e Valenza
V.le dell'Artigianato, 40-42 • ZONA D3
15100 ALESSANDRIA
Tel. +39.0131.24[illegible]
e-mail: [illegible]negro-spa.it
www.negro-spa.it

Audi
Audi Zentrum Alessandria s.p.a.
CONCESSIONARIA PER ALESSANDRIA E PROVINCIA
V.le [illegible] Artigianato, 38
Zona D3-15100 Alessandria
Tel. +39.0131.242400 • Fax 0131.262461
e-mail: info@audizentrum-al.it
www.audizentrum-al.it

Anche per te.
Coltiviamo il futuro.

RENAULT
V.A.R. - SCOTTI s.a.s.
Corso Lamarmora 30 - 15100 Alessandria
Vendita - Assistenza - Autonoleggio - Rapidissimo
tel 0131 [illegible] - fax 0131 [illegible]
Servizio reperibili tel. 0131 [illegible]

Soc. Coop. a R. L. C.
Via Vecchia Torino, 2
15100 Alessandria
CONSORZIO AGRARIO PROVINCIALE
DEPOSITO
MACCHINE AGRICOLE
RICAMBI
PROGETTO AGRICOLTURA E AMBIENTE UTILI ALL'AGRICOLTURA

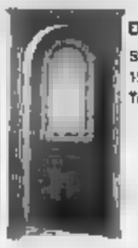
Di Bertolle Cesare
Str. Bocchetto, 3
15048 QUARGNENTO (AL)
Tel. e Fax 0131.21[illegible]70
FINSTRAL

M.V.F.
di Malfa Vincenzo Francesco
Via Prandi n° 8
Tel. abit. 0131 219929
Cell. 335 [illegible]

Veicoli Commerciali
Centro V.I.C. s.r.l.
Concessionaria Volkswagen VIC
Alessandria, Genova,
Savona, Imperia
Viale dell'Artigianato, 40-42
15100 Alessandria
Tel. 0131.346061 • Fax 0131.346161
e-mail: info@vicentro.it

CENTRO DEL COLORE VERNICI D'INTERNI
NUOVA SEDE
Via Buozzi, 49 - ang. Via S. Pellico
orario: 8.12,30 14.30-19
SABATO CHIUSO
Tel. 0131-234649

IMPRESA EDILE STRADALE
BENZI G. S.R.L.
COSTRUZIONI EDILI STRADALI
STRADA VALENZA, 18
[illegible] QUARGNENTO(AL)
TEL. 0131 219125
FAX 0131 519907

STREGHOUSE
AL SABATO "MUSICA LIVE"
Piazza 1° Maggio
15044 Quargnento

Nord Auto
Concessionaria SEAT
per Alessandria, Vigevano,
Acqui Terme, Tortona,
Ovada e Novi Ligure,
Casale Monferrato
ALESSANDRIA, Via del Lavoro 33
(zona D3) Tel. 0131 249411

BARBOGLIO
ARREDAMENTO - FERRAMENTA PER LA CASA
BARBOGLIO
VIA VERONA, [illegible]
15100 ALESSANDRIA
tel 0131 252940
0131 253350

TIZIANA
GRILLO

Via G. Verdi, [illegible]
Tel. 0131 262340
15100 Alessandria
IMPRESA COSTRUZIONI

LUCATO Termica
di Lucato Antonio & C.
S.S. Località Fontanone, 2
15040 CASTELLETTO MONFERRATO
TEL 0131 230053 FAX 0131 236240
E-mail: lucatotermica@tiscalinet.it

ENOTECA
San Comasio
Regione Guatrasone, 99
15046 San Salvatore Monferrato (AL)
Tel 0131 230240 [illegible]
Fax 0131 27764
E-mail: [illegible]

CASSA DI RISPARMIO DI ALESSANDRIA SPA

PRO-LOCO QUADRINGENTUM e COMUNE DI QUARGNENTO
PRESENTANO

"AMSTE' AN PIASA"
DOMENICA 1° MAGGIO
Arti e mestieri in mostra

Per il [illegible] consecutivo Quargnento offre a tutti coloro che amano la genuinità e la semplicità delle tradizioni, la possibilità di trascorrere una piacevole giornata di festa.
Nella splendida [illegible] della piazza 1° Maggio, dominata dalla Basilica di [illegible] Dalmazio, di origine romanica, dopo la tradizionale benedizione dei veicoli, artisti della ceramica, del merletto, del bricolage, del decoupage, della pasta di sale, maestri della lavorazione del ferro battuto e pittori, allestiranno numerosi stands.
I graditi visitatori saranno allietati dalla **"Banda Musicale di Occimiano"** che con le proprie note festose darà un tocco di allegria alla manifestazione.
Tutti coloro che vorranno abbellire la propria casa ed il proprio giardino, troveranno tutto ciò che potrà servire; gli stendisti saranno con cortesia e professionalità a loro completa disposizione.
A metà pomeriggio, come si conviene, sarà distribuita a tutti una gustosissima merenda a base di focaccia (dalla classica tradizionale genovese, alla più sfiziosa con cipolla, olive o rosmarino) fiore all'occhiello di Roberto ed Antonella, fittavoli della panetteria locale.
Quargnento, (da "Quandringentum" ovvero quattrocento miglia distante da Roma) è facilmente raggiungibile da tutte le direzioni: da Alessandria, S.S per Asti-Torino deviando, dopo Aduli, a destra per Moncalvo.

QUARGNENTO in Festa
IV "FESTIVAL DELLA SPIGA D'ORO"

Il grande successo di pubblico già dal 1994 ha convinto a molti volo gli organizzatori a ripetere questa stupenda manifestazione che al tempo si chiamava "Diventeremo l'amore". Ma il paese sentiva la necessità di intitolarla al prodotto più importante della produzione locale, *"il grano", l'oro della vita* e tre anni fa la competizione prese il [illegible] di **"Festival della Spiga d'Oro"**.
Siamo così giunti alla quarta edizione, richiamando concorrenti da ogni parte d'Italia e permettendo di ottenere la versatilità.
Artisti di ogni età si sono sfidati sullo splendido scenario realizzato dall'impegno volontario dei [illegible] della locale Pro Loco.
Il nostro Festival è stato il trampolino di lancio di concorrenti che in, seguito hanno partecipato a manifestazioni [illegible] a carattere nazionale come **Elisabetta Gegliardi** con *"Un'Emozione un'Avventura"* sulla [illegible] Rai Tre e come **Joseph Procino** [illegible] il *"Festival di Napoli"* **presentato da Mike Bongiorno su Rete Quattro.** Anche quest'anno la manifestazione si svolgerà in tre serate e darà a tutti i concorrenti la possibilità di presentarsi con canzoni edite o inedite, e come in ogni festival che si rispetti, ci sarà anche lo spazio per i gruppi di musica Rock. Nelle prime due serate, con entrata libera, si svolgeranno le eliminatorie, presenterà **Massimo Brusasco**, personaggio conosciuto da tutti e famoso anche per la sua collaborazione con il giornale "IL PICCOLO".
La serata finale sarà [illegible] condotta dal mitico **DINO CROCCO** che ci intratterrà anche con la sua performance [illegible] di simpatia e cordialità.
Saranno premiati in Euro i primi tre classificati di ogni settore: ***singoli editi, singoli inediti, gruppi editi e gruppi inediti;*** i primi inoltre saranno ospiti della trasmissione televisiva "MUSICA INSIEME" presentata e condotta dallo stesso DINO CROCCO; a tutti i partecipanti [illegible] omaggiata un gradevole oggetto in argento rappresentante *"la spiga", oro della vita.*
Chiunque fosse interessato a partecipare COME CONCORRENTE può compilare il tagliando di concorso qui sotto, spedirlo e richiedere il regolamento.
La manifestazione si terrà in piazza 1° Maggio, sotto il palazzo in fianco alla Basilica e si svolgerà [illegible] qualsiasi condizione di tempo; funzionerà servizio bar.

Nelle passate edizioni abbiamo avuto ospiti di grande rilievo come **Gigi Cerese, il regista di Overland, la trasmissione di Rai Tre,** e come il **Sig. Cairo** titolare dell'omonima **Agenzia teatrale** di Pontecorone. E' una competizione di livello artistico decisamente di alta qualità, dove i concorrenti [illegible] grande professionalità si mettono "in gioco" ed accettano [illegible] la tensione caratteristica di ogni gara il giudizio della giuria e del pubblico.

Un augurio veramente di cuore a tutti coloro che [illegible] parteciperà e un invito a tutti quelli che [illegible] possono tre serate ospiti della cordialità e simpatia dei Quargnentini.
Vi aspettiamo numerosi!!!

eliminatorie 7 - 8 GIUGNO ore 21
finalissima 9 GIUGNO ore 21
PRESENTA DINO CROCCO

Io sottoscritto/a
componente gruppo ☐ cantante singolo ☐ brano edito ☐ brano inedito ☐
nato a Pr.
residente a
Pr. cap.
via n°.
tel. fax
cell.
I PREMI NON SONO CUMULABILI

chiede che gli venga inviato il regolamento per partecipare al
IV FESTIVAL DELLA SPIGA D'ORO
segreteria organizzativa:
0131 219421 - 0131219288
fax 0131519942
PRO LOCO 0131 219480
e-mail:quadringentum@libero.it
QUOTA D'ISCRIZIONE
€ 30

Restiani s.p.a.
CONSOCIATA GRUPPO ERG PETROLI
IMPRESA CERTIFICATA ISO 9001
CERTIFICATO N. 00-742
Prodotti petroliferi per riscaldamento e agricoltura
GPL - Lubrificanti - Benzine
Progettazione, realizzazione e gestione impianti di riscaldamento e condizionamento
Sede e deposito:
15100 ALESSANDRIA
Via U. Gardone, 3
Tel. 0131 [illegible] - Fax 0131 218877 -
E-mail: restiani@tin.it

GrandiAuto
CONCESSIONARIA PEUGEOT
Alessandria
Via dell'Edilizia, 2
(Zona D3)
Tel 0131 34[illegible]
3131 347185
Fax 0131 346907
raffaele.repetto@interbusiness.it

SACCHI
PRODUZIONE DI CARTONE ONDULATO E SCATOLE PER TUTTE LE INDUSTRIE
Stabilimento e Vendite:
15044 QUARGNENTO (AL)
Via Acqui-Predosa, 22
Tel. +39-0131 219477 • Fax +39-0131 219556

LIQUIGAS
SOCIETA' [illegible] AZIONI
SEDE AMMINISTRATIVA
20134 MILANO - VIA LUCINDE, 36
TELEFONO CHIAMATA DIRETTA 02 70168
CENTRALINO 02 701681
Filiale di Alessandria:
15044 Quargnento (AL) Tel. 0131 219595

Ittipesca
COMMERCIO PRODOTTI ITTICI E [illegible] IN GENERE
Via S. Lorenzo, 56 ALESSANDRIA
Tel. 0131[illegible]

CavannaAuto
Concessionaria FIAT
V.le [illegible] 20
15100 ALESSANDRIA
Tel. 0131228111 • Fax 0131225518

Stanelli
GRAFICA E ILLUSTRAZIONI
tel 0131219327 ■ 3339412962

CASSETTE
FUCCI
PUCCIPLAST s.r.l.
UFFICI E STABILIMENTO:
Str. Alessandria n. 9
15044 QUARGNENTO (AL)
Tel. 0131219130 r.a.
Fax 0131219561

vuemme MORBEGNO
STRADA ALESSANDRIA - MONCALVO, 199
15044 QUARGNENTO (AL) - [illegible]
tel 0131 219461
telefax (0039) 0131 280021

Se vuoi spendere poco
se vuoi comprare bene
SCARPATEVI
FELIZZANO
Via Paolo Ercole
ALESSANDRIA
Via XXIV Maggio
ang. V. Verdi

IL COMUNE PUNTA SUL FATTO CHE «L'AREA INDUSTRIALE E' ALL'AVANGUARDIA»

Casale in cerca di aziende

Campagna promozionale in tutt'Italia

Silvana Mossano

CASALE MON

Il Comune di Casale mette «in vendita» la zona industriale: sarà lanciata tra pochi mesi la campagna di marketing che pubblicizza i vantaggi per l'imprenditoria a investire nel Monferrato casalese. «Il messaggio, in fase di preparazione - spiega l'assessore Luigi Merlo - sarà proposto in tutta Italia, attraverso canali specifici, tra cui i media economici in modo che arrivi al target giusto».

Casale continua a potenziare, così, il ruolo di polo industriale che aveva difeso, consolidato e incrementato anche superando i momenti di maggiore crisi. Un ruolo che, però, da alcuni anni riesca a coniugare con lo sviluppo dell'«azienda» turistica, ramificato su tutto il territorio del Monferrato.

Il punto di partenza della campagna di marketing rivolto a tutti gli industriali d'Italia è che ci sono terreni disponibili per poter costruire fabbriche. Ma questo elemento non sarebbe di per sè abbastanza incisivo; diventa, invece, particolarmente appetibile quando si aggiunge la facilità nell'ottenere le autorizzazioni e nell'attingere a servizi finanziari e formativi, predisposti dallo Sportello unico delle imprese che opera su oltre una quarantina di Comuni del Casalese, ha una sede centrale a Casale, ma raccordi informatici celeri con tutte le località aderenti.

«Inoltre - aggiunge l'assessore Merlo - spostoremo lo scalo ferroviario nella zona industriale e abbiamo già contatti con gruppi esteri per la realizzazione di un polo logistico, baricentrico alle province di Alessandria, Asti, Vercelli e Pavia, che sfrutta il programma di potenziamento della linea Cuneo-Asti-Casale-Chivasso per quanto riguarda il trasporto merci voluto dalle Fs». Questo fronte sta passando dalla fase propositiva ai fatti concreti: «Si è già fatta una verifica e si è accertato che i piloni del ponte ferroviario sono sufficientemente larghi per consentire il raddoppio del tratto rotabile tra Casale e Popolo, indispensabile per superare questa strettoia -, dice Merlo - A fine maggio, avremo un altro incontro di perfezionamento del progetto con il dirigente di Trenitalia».

In questo quadro di potenziamento si inserisce, però, la recente preoccupazione che l'area industriale casalese possa ospitare un polo chimico esteso su 400 mila metri quadrati. Una preoccupazione totalmente infondata, è la replica secca del Comune, nel senso che si tratta di un'ipotesi vecchia di almeno tre anni, ampiamente tramontata con un voto deciso dal Consiglio comunale all'inizio dell'entrata in carica dell'attuale amministrazione guidata dal sindaco Mascarino. Spiega Merlo: «L'azienda chimica Tazzetti aveva chiesto, appunto, 400 mila metri quadrati per spostarsi dall'attuale sede in via Negri. Un obbiettivo che avremmo volentieri condiviso, ma non su superficie così ampia: la risposta del Consiglio comunale è circa tre favorevole alla concessione di uno spazio superiore a quello attuale e cioè certamente non superiore ai 50 mila metri quadrati, proprio per scongiurare la costituzione di un polo chimico in un territorio già martoriato da tante piaghe ambientali. La stessa proprietà, dopo la presa di posizione del Consiglio, contrario ai 400 mila metri, rinunciò a quella richiesta».

SILVANO D'ORBA, AI FAMILIARI RAPETTI LA MEDAGLIA D'ORO AL VALOR CIVILE

«Stefano è stato un eroe un esempio di altruismo»

SILVANO D'

C'erano molte autorità, soprattutto c'era tutto il paese di Silvano d'Orba, ieri , a ricordare Stefano Rapetti, il giovane operaio che ha sacrificato la vita con un gesto di coraggio e altruismo: alla sua memoria è stata assegnata la medaglia d'oro al valor civile.

E' stato il sindaco, Giuseppe Coco, che aveva saputo fin dal giorno del tragico fatto dare il giusto valore al gesto del giovane, ad aprire la cerimonia ufficiale.

Ha detto «questo riconoscimento è un atto di sincero omaggio a una persona straordinaria nella sua semplicità, è ricordato anche altre occasioni, quando Stefano aveva sempre saputo prodigarsi per gli altri. Lo ha poi indicato ad esempio ai giovani invitando gli adulti a conservare i valori che sono stati alla base del suo gesto.

Diversi gli interventi. Poi, Francesco Alfonso, capo di gabinetto della Presidenza della Repubblica, ha portato il saluto di Ciampi e ha consegnato la medaglia ai genitori di Stefano, mentre la banda musicale ha eseguito l'inno di Mameli.

Si è poi è formato un lungo corteo che ha raggiunto i campi sportivi (Rapetti era un appassionato calciatore) dove è stato scoperto un busto di bronzo in ricordo del giovane, ed è stata ufficializzata l'intitolazione al suo nome del complesso sportivo comunale. [r. bo.]

La consegna della medaglia ai genitori

GENOVA-OVADA-ACQUI

Un appello al ministro per linea Fs

OVADA

Il persistente disservizio sulla linea ferroviaria Genova-Ovada-Acqui è stato oggetto di una interrogazione al ministero dei Trasporti da parte del deputato Lino Carlo Rava, che ha sottolineato la situazione di notevole disagio per un grande numero di pendolari che giornalmente devono raggiungere Genova per lavoro e studio, con treni soggetti a continui ritardi.

Dopo aver sottolineato le frequenti ed esasperate proteste degli utenti, il parlamentare ovadese chiede al Ministro di sollecitare le Ferrovie perchè adottino provvedimenti per evitare i sistematici inconvenienti che si manifestano su questa linea.

La situazione di disagio aveva originato anche una petizione sottoscritta da oltre mille utenti con la quale erano stati chiamati in causa tutti i sindaci della zona interessato.

Lino Carlo Rava

Il sindaco di Campo Ligure, Antonino Olivieri, si era fatto capofila e aveva richiesto un incontro che si è svolto nella sede della Regione Liguria presenti sindaci, rappresentanti dei pendolari e anche i dirigenti di Trenitalia.

In quella sede emerse che la responsabilità dei ritardi dei treni è dovuta soprattutto al fatto che la linea ha un solo binario.

Fra gli impegni dei dirigenti di Trenitalia c'è stato quello difendere il transito dei treni passeggeri dalle intromissioni dei merci, assieme a quello di attivare, nel periodo estivo, almeno una doppia corsa di Tat' Arpino ad alta frequentazione. [r. bo.]

MESSO A DISPOSIZIONE UNO SPAZIO VERDE TRA L'EX CIMITERO E L'ABITATO. A BREVE SARANNO POSTE A DIMORA PIANTE SPECIFICHE

Nasce un parco urbano per trifulau

Ad Acqui, primo in Italia: riservato a coltura e ricerca di tartufi

Dionigi Barbero da tartufi. Ad Acqui il primo parco urbano per trifulau

Gian Luca Ferrise

ACQUI TERME

Nasce nella città termale il primo parco urbano per i «trifulau». L'Associazione trifulau e proprietari di piante da tartufo delle Valli Bormida, Erro, Orba e fondo valle Acquese in collaborazione con il Comune di Acqui, darà vita al primo parco urbano italiano riservato alla ricerca del tartufo. Si tratta di un'area compresa tra l'ex cimitero e il centro abitato, che da zona agricola verrà trasformata in area verde riservata a coltura e ricerca del tartufo.

Per concretizzare il progetto sono immesse nell'area, che fino a qualche anno fa usate per il tiro con l'arco, una cinquantina di piante a vocazione tartufigena donate al Comune e all'Associazione dei trifulau Teresio Vaschetto, presidente dell'Associazione piemontese cercatori di tartufo di Castagnito d'Alba.

«Le piante verranno collocate a dimora nelle prossime settimane nel costituendo parco trifulau che è già area orbana a forte vocazione tartufigena - spiega il presidente dei trifulau acquesi, Dionigi Barbero -. Altre 1500 piante, tra pioppi, tigli, querce e vimini sono in corso di messa a dimora nei Comuni di Alice, Ricaldone, Terzo, Melazzo, Cavatore, Vesime, Denice, Roccaverano, Ponti, Trisobbio, Castelboglione, Acqui e Visone».

A questo primo intervento, ne seguiranno altri in autunno, per sviluppare ulteriormente le tartufaie esistenti e ampliarne nuove con la messa a dimora di piante a vocazione tartufigena. I programmi dell'Associazione lsi è costituita circa un anno fa e conta già 70 soci) non si fermeranno alla creazione di nuove tartufaie, in collaborazione con la Comunità montana Alta valle Orba, Erro e Bormida di Spigno, intendono dar vita a una rinnovata «cultura del tartufo».

L'Associazione sta, poi, distribuendo i moduli per i padroni dei terreni che intendono ottenere contributi regionali per il mantenimento delle piante a vocazione tartufigena.

TRIBUNALE DI TORTONA

ASTE IMMOBILIARI

LE VENDITE GIUDIZIARIE

maggio 2002

GLI INTERESSATI POTRANNO RIVOLGERSI:

• AL NOTAIO per ulteriori informazioni sulle modalità di partecipazione alla vendita • AL CUSTODE per visionare l'immobile e per ulteriori informazioni

COMUNE DI CASSANO SPINOLA

CASSANO SPINOLA - Fabbricato uso civile abitazione bifamiliare - Di proprietà: Fallimento n. 2/00 e n. 5/01 Massonesider s.a.s. di Angela Massone & c. - Prezzo minimo Euro 128.163,00 - Notaio Esposito tel. 0131.862075 - Custode: Dottor Castello tel. 0131/45535
- Appartamento, rimessa e cantina in Strada Selva n. 4 - Di proprietà: Giustini Italia - minimo Euro 72.590,00 - Notaio Esposito tel. 0131.862075 Custode: Arch. Fiorenza Stringa tel. 0131/820372

COMUNE DI [illegible]

- Nuda proprietà appartamento in via Genova n. 3, via Circonvallazione Fornaci al quinto piano del condominio Concordia, lotto C, composto da tre camere servizi autorimessa; (il tutto gravato usufrutto generale vitalizio con reciproco diritto accrescimento in favore di Camossa Paolo e di Spalla Zelmira Maria - Di proprietà: Camossa Primo e Pizzolla Maria Teresa - Prezzo base d'asta: Euro 37.400,00 - Offerte minime in Euro: 500,00 Notaio: M. Carnevale Ricci tel. 0131/826115 - Custode: Arch. Bruno Malone tel. 0143/416495

COMUNE DI CASTELNUOVO SCRIVIA

CASTELNUOVO - Fabbricato ad uso abitativo, in strada Piccagallino, della superficie coperta di mq. circa e 2 appezzamenti agricoli della superficie catastale complessiva di mq. 1700.
Di proprietà: Jervolino Davide - Prezzo base d'asta: Euro 39.663,89 - Offerte minime in aumento Euro: 516,46
Notaio: M.Carnevale Ricci 0131/826115 - Custode: Ing. Mauro Sala tel. 0131/861186
Comune di CASTELNUOVO
Lotto A) terreno di totali pertiche milanesi 23,8 in località Santa Maria Gruis - Lotto B) terreno di totali pertiche milanesi 2,70 in località Orto Zerba - C) terreno totali pertiche milanesi 7,20 in località Sbarbazzolo - Lotto D) terreno di totali pertiche milanesi 6,40 in località Botassino - E) terreno di totali mq.2410 in località Sbarbazzolo - Lotto F) terreni di 3120 e mq.3240 in Regione Olmo;
Esecuzione n° 10/97 + 38/98
Prezzo minimo:
Lotto A) Euro 22.207,65 - Lotto B) Euro 2.324,06 - Lotto C) Euro 9.296,22 - Lotto D) Euro 1.807,56 - Lotto E) Euro 7.643,56 - Lotto F) Euro 9.606,10 - Notaio: Pilotti tel. 0131/811575

[illegible]

ISOLA SANT'ANTONIO Via Mazzini, 64 Villetta unifamigliare con piccolo sedime pertinenza Mohamed Jimale Pedicini Cosimo
Prezzo minimo Euro 16.923,26
Notaio Pilotti tel. 0131/812560 Custode: Geom. Gabetta tel.

COMUNE DI MOLINO DEI TORTI

Fabbricato uso civile abitazione con rustico di pertinenza e piccolo sedime cortilizio in Via Roma, 130.
Di proprietà: Nazir Mohammad
Prezzo Euro 33.383,12 - : Pilotti tel. 0131.812560 - Custode: Geom. Mogni 0131/814881

COMUNE DI SALE

Porzione fabbricato di civile abitazione, portichetto uso con piccola porzione di cortile, Cascina Ravera Via Ravera n. 13 - Di proprietà: Esposito Vittorio e Esposito Giuseppina - Prezzo base d'asta: Euro 8.461,63
Offerte minime in aumento Euro: 1.032,91
Notaio: M.Carnevale Ricci tel.0131/826115 - Custode: Franco Ciparelli tel. 0131/811382

COMUNE DI [illegible]

Fabbricato uso civile abitazione, in via Solferino n. 17, a due piani fuori terra, superficie coperta mq. 137 circa, antistante corte e piccolo fabbricato mq. 22 circa - Di proprietà: Aureli Italia - Prezzo base d'asta: Euro 23.692,56 - Offerte minime in aumento Euro: 516,46 - Notaio: M.Carnevale Ricci tel.0131/826115 - Custode: Ing. Massimo Castagnello tel. 0131/861825

COMUNE DI GUAZZORA

Fabbricati in parte residenziali, capannone prefabbricato, tettoia e portico in Via roma n. 46, terreni agricoli superficie catastale di 1450 - Di proprietà: Cervetti Sergio - Prezzo base d'asta: Euro 115.686,35 in aumento Euro: 1.032,91
Notaio: M.Carnevale Ricci tel.0131/826115 - Custode: geom. E. tel. 0131/861825

COMUNE DI VOLPEDO

Località Croce Lotto unico: villetta unifamigliare, in costruzione, disposta su due piani fuori terra per superficie complessiva di mq. 192 (mq. 96 per piano) con annesso vasto sedime di pertinenza di mq. 6700 circa
Di proprietà: Bruni Giorgio e Migliarini Grazia Giorgina - Prezzo minimo Euro 38.011,23 - Notaio: Pilotti tel. 0131.812560 Custode: geom. M. Bessi tel. 0131/822553

COMUNE DI [illegible]

Appartamento in frazione Caldirola primo piano, composto da tre vani e servizi con annessa cantina, terreni di Ha 2.17.35 - Di proprietà: Zanotti Vittorio Giovanni - Prezzo base d'asta: Euro 23.137,27 Offerte minime in aumento Euro: 516,46 Notaio: M.Carnevale Ricci 0131/826115 - Custode: geom. Stefano Pareti tel. 0131/811514
Appartamento in frazione Caldirola, Villaggio La Gioia, al piano terreno, composto da due vani
Di proprietà: Zanotti Vittorio Giovanni - Prezzo base d'asta: Euro 32.061,64 Offerte minime in aumento Euro: 1.549,37 - Notaio: M.Carnevale Ricci tel.0131/826115 - Custode: geom. Stefano Pareti tel. 0131/811514

DATE DELLE VENDITE NOTAIO PILOTTI 8 MAGGIO 2002 - NOTAIO ESPOSITO 14 MAGGIO - NOTAIO CARNEVALE RICCI 15 MAGGIO

Gruppo PATERNA

5 Punti Vendita
4 Centri di Assistenza
in Provincia

TUTTI I MODELLI DI TUTTE LE MARCHE CON GARANZIA UFFICIALE, VEICOLI COMMERCIALI CON ALLESTIMENTI PERSONALIZZATI, MEZZI SPECIALI PER DISABILI, AUTOAMBULANZE ALLESTIMENTI PER PROTEZIONE CIVILE VIGILI DEL FUOCO, FORZE DELL'ORDINE PIATTAFORME AEREE, MEZZI PUBBLICI, ASSISTENZA TECNICA SPECIALIZZATA, PAGAMENTO IN CONTANTI DELL'USATO DATO IN PERMUTA, LEASING, ACQUISTO SENZA ANTICIPO, NOLEGGIO A LUNGO TERMINE.

KORANDO

*2.3 TDI Cv 100 - 2.9 TDI Cv 145
*€ 19.109
3 Anni di Garanzia
anche in versione autocarro 4 posti
engineering Mercedes - Benz

MJ

*2.3 TDI Cv 100 - 2.9 TDI Cv 125
*€ 24.790
anche in versione autocarro 4/5 posti
engineering Mercedes - Benz

Paterna F.lli s.r.l.
Alessandria
A1 Spalto Marengo - 0131 234022
VENDITA - ASSISTENZA - RICAMBI

Anche la Federazione provinciale presente alla rassegna enogastronomica di Todi

I sapori alessandrini in terra umbra

Successo dei prodotti con il marchio «Q» della Coldiretti

TODI

Dopo il successo ottenuto al Vinitaly 2002 e alla Fiera di San Giorgio, i prodotti di qualità «Terre alessandrine» sono stati protagonisti anche in Umbria, per la precisione a Todi, alla rassegna «Tipico & Dop art» che si è svolta dal 24 al 27 aprile. L'evento, promosso dalla Coldiretti dell'Umbria, ha visto il coinvolgimento di numerose aziende agroalimentari del territorio regionale e nazionale tra le quali quello della Coldiretti alessandrina. E' stata una quattro giorni dedicata all'esposizione dei prodotti tipici enogastronomici e dell'artigianato artistico ideata al fine di valorizzare il mondo rurale umbro e le sue tradizioni. Alla manifestazione hanno partecipato anche espositori dell'artigianato artistico proveniente da tutto il comprensorio.

La Coldiretti ha scelto l'Umbria per questa rassegna perché è terra conosciuta e apprezzata per le sue bellezze naturali, per la sua storia di arte e spiritualità, nonché per la bontà dei suoi prodotti e oggi, infatti, è sinonimo di qualità. Per quanto riguarda la scelta della città sede della manifestazione, si è voluto scegliere un luogo che fosse strategico per l'intero territorio nazionale sia dal punto di vista geografico, sia dal punto di vista delle produzioni tipiche e di qualità. Quale città meglio di Todi poteva dunque rispondere a questi requisiti? La città di Jacopone è un piccolo centro che riassume in sé entrambe queste caratteristiche ed in più è stata in grado di offrire uno scenario insolito ed accattivante grazie alla sua architettura di alta fattura medievale. Inoltre la città, posta sulla via di comunicazione viaria principale dell'Umbria, qualche anno fa fu proclamata da alcuni scienziati americani «la città più vivibile del mondo», vivibilità senza dubbio legata anche alle sue tradizioni rurali. Lo sviluppo territoriale di una particolare area passa, infatti, anche e, soprattutto, attraverso la sinergia tra comparti produttivi tra loro diversi e complementari.

I prodotti di qualità «Terre alessandrine» fino a sabato sono stati protagonisti anche a Todi, alla rassegna «Tipico e Dop art»

La manifestazione si è caratterizzata, innanzitutto, per l'arte e le produzioni agroalimentari. A tale scopo, durante le rassegne, circa venti artisti tra scultori e pittori, alcuni di fama nazionale, si sono cimentati nella creazione di opere d'arte realizzate su prodotti tipici (sculture su formaggi, salumi ecc.) e, comunque, ispirate al tema delle produzioni tipiche. L'iniziativa ha visto l'allestimento di uno spazio con strumenti originali propri della tradizione contadina, da molti dimenticati e forse mai conosciuti, messi a disposizione dal Museo della Civiltà Contadina di Bodoglio. Per quanto riguarda il tema della manifestazione la «Dop Art» nasce in contrapposizione alla società dei consumi e in qualche modo alla cultura di massa in cui, secondo i canoni americani della «Pop Art», diventano opere d'arte gli oggetti e i prodotti di consumo a scala industriale, ripetuti uguali, in maniera monotona, all'infinito. Per questo si può definire la «Pop Art» come l'autocelebrazione anticipatrice della globalizzazione, del prodotto indifferenziato ed uguale in qualsiasi parte del mondo, dove l'unico piacere materiale ed estetico consiste nel consumo senza sosta, nell'ostentazione del prodotto seriale e dell'indistinto di massa. La nostra civiltà, quindi, non può essere rappresentata dai prodotti seriali, ma da prodotti originali, frutto di una precisa identità socio-economica che connatura la qualità stessa del prodotto, identità con il luogo d'origine, ossia con la storia, i suoi personaggi, i suoi prodotti: bene culturale prima ancora che una risorsa economica.

LE AZIENDE

Cascina S. Bartolomeo *di Bergaglio Fulvio*
Gavi

Cantina viticoltori dell'Acquese
Acqui Terme

Traversa Fabio
Spigno

Podere Saulino
Gavi

Arnera Giulio
Strevi

Ricci Carlo Daniele
Costa Vescovato

Intanto si aggiorna la legge di settore

Presentata la guida «Vacanze & natura»

ALESSANDRIA

Gli agriturismi sono salvi dai tagli che in un primo momento la Regione Piemonte voleva applicare con la Legge 18/99 ai finanziamenti al turismo? Dopo un incontro che si è svolto il 16 aprile tra l'assessore regionale al Turismo, Ettore Racchelli, i funzionari della Regione e i vertici dell'associazione agrituristica Terranostra Piemonte si sarebbe giunti a una soluzione che permetterà l'allargamento dei finanziamenti «solo agli agriturismi per posti letto».

Un traguardo che non è stato facile da raggiungere ma che non ha deluso le aspettative e in base all'intervento di Terranostra si presume che in merito all'attuazione del terzo bando della Legge 18 dovrebbero continuare ad essere inclusi tra i beneficiari le aziende agrituristiche e non dovrebbero più rientrare, sempre tra i beneficiari, i soggetti che svolgono attività di Bed & Breakfast.

Il bando dovrebbe essere approvato intorno alla metà di maggio e pubblicato sul bollettino ufficiale per la fine del mese di maggio.

La Legge 18/99 non avrà più attuazione al termine del terzo bando e, in previsione delle olimpiadi 2006, dovrebbe però essere previsto un ulteriore provvedimento legislativo in grado di assicurare ulteriori interventi per la ricettività turistica.

La copertina della guida

Sempre in merito alle novità Terranostra è doveroso segnalare che è uscita l'edizione 2002 della guida «Vacanze e natura» nella quale sono segnalati anche molti degli agriturismi della provincia di Alessandria: Cascina Amarant, Il Buonvicino, Villa Perona, Il Burlino, Cascina degli ulivi, Le piagge, Cascina Battignana e Colonna.

La presentazione di questa guida rappresenta un appuntamento annuale che non è mai rituale perché offre ogni volta spunti e motivazioni per avvicinare la città alla campagna. Inoltre, da quest'anno Terranostra raddoppia: infatti, a breve, sarà pubblicato un nuovo volume dal titolo «Gibi & natura» dove saranno elencati tutti gli agriturismi nei quali sarà possibile assaporare i piatti della cucina italiana, naturalmente compresi quelli del nostro territorio.

Per l'acquisto dei volumi o per saperne di più è possibile prendere contatto con la segreteria Terranostra negli uffici della federazione provinciale Coldiretti.

Entro il 10 maggio, rivolgersi agli uffici Coldiretti

Trasferimenti quote prossima la scadenza

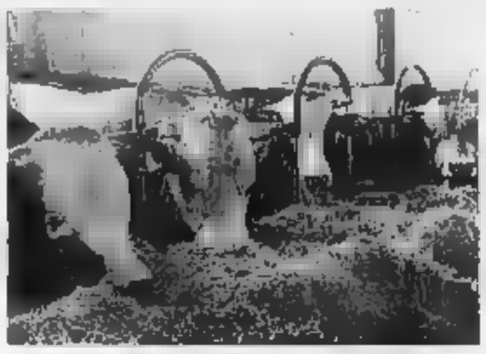

Le domande riguardano le quote per vacche nutrici

ALESSANDRIA

Scadenze in vista per le richieste e i trasferimenti di quota per vacche nutrici. Ai primi di maggio, entro il 10, scadono i termini per la presentazione delle richieste quote e per poter affittare e vendere tali quote (notifiche di trasferimento). A seguito delle richieste l'Agea, l'Agenzia per l'erogazione dei fondi in agricoltura, attribuirà i diritti seguendo le seguenti priorità: giovani allevatori di età inferiore a 40 anni o società con almeno due terzi dei soci con tale requisito, nuovi produttori che non hanno mai avuto quote, altri produttori. All'interno di tali suddivisioni vengono ancora considerate queste priorità: allevatori iscritti ai libri genealogici, allevatori con aziende in svantaggiato, allevatori che aderiscono al regolamento sulla carne bovina biologica. Per la campagna 2002-2003, purtroppo, verranno ridistribuiti solo i diritti rientrati per trasferimenti fra allevatori mentre le quote ritirate, perché non utilizzate, dovranno rimanere «congelate».

Per i trasferimenti di quota i diritti ottenuti gratuitamente da riserva nazionale non sono cedibili ad altri allevatori per tre anni civili consecutivi, quindi, prima di effettuare un acquisto o vendita di quota occorre avere garanzia della loro trasferibilità rivolgendosi agli uffici della Coldiretti.

I trasferimenti in azienda comportano il ritiro del 5% dei diritti che vengono assorbiti dalla riserva nazionale. Gli allevatori possono anche affittare i diritti. Occorre ricordare che per i giovani allevatori che subentrano ai vecchi proprietari di quota è necessario effettuare il trasferimento dei diritti al nuovo insediato.

Ora a Pareto si lavora già alla prossima edizione: sarà dedicata alla fornace della calce

I bambini a lezione dai «carbunen»

Conclusa l'iniziativa dedicata agli antichi mestieri

PARETO

Un numeroso pubblico, domenica 14 aprile, ha assistito all'estrazione del carbone dopo tanti giorni di cottura. Essenziale è stata la partecipazione di tutta la popolazione che ha fattivamente collaborato per l'intera durata del laboratorio didattico a questa importante realizzazione. Abbiamo assistito al rifiorire di questo antico mestiere e un nutrito gruppo di giovani paretesi ha voluto essere istruito a dovere, dai carbonai esperti, sulla tecnica necessaria per la realizzazione del carbone di legna. Sull'onda entusiastica di questa esperienza, i giovani carbunen hanno promesso di cimentarsi nella realizzazione di un'altra carbonaia all'inizio di settembre.

Dal punto di vista didattico, le numerose classi che hanno visitato il laboratorio hanno dimostrato un grande interesse che presto sarà supportato anche dagli elaborati: presumibilmente entro fine anno potrà essere pubblicato un libro dove, accanto ai lavori dei giovani studenti della scuola dell'obbligo, troveranno posto importanti testimonianze di vita narrate in prima persona da veri carbonai.

Pareto, come purtroppo tanti altri piccoli paesi, soffre da parecchi anni della mancanza sul suo territorio di una scuola elementare e la presenza, nei giorni scorsi, di così tante scolaresche (più di 600 bambini nell'arco di otto giorni), ha risvegliato nella popolazione la voglia di cooperare per mostrare il vero animo di questo paese apparentemente assopito ma che sa dare, al momento giusto, il meglio di sé.

I carbunen premiati con targhe d'argento e i primi sacchetti di carbone estratto

Molte aziende agricole hanno fornito la loro disponibilità affinché i bambini e i loro accompagnatori potessero vedere, oltre alla rappresentazione di un mestiere legato ad un passato recente, anche la realtà fatta di allevamenti, produzioni d'indubbia qualità. Un grazie quindi all'agriturismo Bozzetti di Lanzani Roberto di Pareto, agli apicoltori Moretti Emilio e Walter di Pareto, all'azienda agricola Accusani Alcide di Spigno Monferrato, all'azienda agricola Barisone Maria Giovanna di Pareto, all'azienda agricola Cavallero Giovanni di Pareto e alla Soc. Coop. «Agronatura» di Spigno Monferrato per la preziosa collaborazione. Particolarmente apprezzato anche il contributo dato da Emma Vassallo, Tito Ghione e Giovanni Borreani che con grande abilità hanno reso assai gradevole la visita al museo delle attrezzature e degli utensili contadini. Grazie anche al Cantont d'i Parei e al gruppo di suonatori di chitarra e fisarmonica di Molazzo che hanno accompagnato in modo egregio i lavoratori nell'opera di estrazione del carbone rovente.

Notevole anche la prova di efficienza dimostrata dalle donne di Pareto che non hanno mai fatto mancare ai bambini e ai loro accompagnatori, nonostante la pioggia e il vento, la possibilità di un ristoro al caldo con pane casereccio rubiolo e salumi nostrani. Inoltre, ha suscitato grande emozione la consegna ai quattro «carbunen», Celso, Sandro, Giovanni e Pineto, da parte delle autorità del paese, delle targhe d'argento e dei primi quattro sacchetti di carbone estratti dalla carbunera. Sono stati loro i motori di questo miracolo che ha permesso di far rivivere le fatiche e la gioia per il risultato ottenuto senza finzioni come i vecchi tempi.

E' possibile acquistare il carbone al prezzo i 3,00 alla confezione da circa tre chilogrammi. L'intero ricavato dalla vendita del carbone servirà per finanziare parzialmente il libro contenente gli elaborati dei bambini che hanno visitato il laboratorio e le interviste realizzate agli esperti carbonai di Pareto. Per maggiori informazioni si può telefonare allo 329-4926631. Per quest'anno il progetto «I mestieri della memoria» ha avuto il meritato successo ma a Pareto si sta già preparando la prossima edizione che vedrà come protagonista un'altra importante attività dei tempi andati: la fornace della calce.

Domani Spinetta

A convegno su Caf e novità tributarie

ALESSANDRIA. Per sapere tutto, ma proprio tutto, sulle novità burocratiche che si presentano al momento della compilazione dei modelli fiscali 730 e Unico 2002, il «Caf Impresa Coldiretti Piemonte srl» organizza per domani un convegno che si terrà nei locali dell'Hotel Marengo di Spinetta al quale parteciperanno, oltre ai vertici e ai responsabili fiscali delle Coldiretti di tutta la regione, nomi illustri del settore come Gianni Allegretti, giornalista de *Il Sole 24 ore*, e Franco Preziosi, responsabile dell'Ufficio Tributario della Confederazione. Quest'anno si potranno usare ancora gli importi in lire, essendo cifre che si riferiscono all'annata 2001, ma ugualmente sono state introdotte nuove modalità di adempimento.

Moderatore sarà Claudio Bruno coordinatore del «Caf Piemonte srl». L'apertura dei lavori è per le 9,30 con il saluto del presidente della Coldiretti regionale Giorgio Ferrero, dalle 9,45 alle 13,15 seguiranno le relazioni per proseguire alle 15 con il dibattito. Le conclusioni sono previste per le 17.

Il convegno sarà suddiviso in quattro parti principali: la nuova dichiarazione dei redditi, l'Irap, l'Ici e le semplificazioni fiscali. Chi volesse ulteriori informazioni può inviare una e-mail direttamente a caf.piemonte@coldiretti.it

730

Per la tua denuncia dei redditi, rivolgiti con fiducia al CAF

Federazione Coldiretti di ALESSANDRIA

UNICO 2002

Riceverai una qualificata assistenza per la compilazione del 730, dell'Unico 2002, del Modello Red e della dichiarazione ISE/ISEE

Le strutture decentrate CAF e gli uffici locali sono aperti tutti i giorni feriali dalle 8.30 alle 12.30 e dalle 14.00 alle 17.30

Corso Crimea, 69 - 15100 Alessandria
Tel. 0131 235891 - Fax 0131 252144
alessandria@coldiretti.it - www.coldiretti.it/alessandria

Acqui Terme: via Maggiorino Ferraris, 52 - Tel. 0144 322546 - Fax 0144 55902
Alessandria: corso Crimea, 69 - Tel. 0131 286630 - Fax 0131 252144
Casale Monferrato: via Paleologi, 1 - Tel. 0142 452840 - Fax 0142 72741
Castelnuovo Scrivia: via Solferino, 53 - Tel. 0131 823403 - Fax 0131 823403
Cerrina: via Nazionale, 36 - Tel. 0142 943800 - Fax 0142 946031
Novi Ligure: via Mazzini, 50/c - Tel. 0143 75440 - Fax 0143 73881
Ovada: via Fiume, 2/1 - Tel. 0143 86268 - Fax 0143 833305
Tortona: via S. Marziano, 4 - Tel. 0131 861965 - Fax 0131 863903

IMPRESA VERDE ALESSANDRIA srl

Dalla ligure «testa in cassetta» al profumato salame al pistacchio

A Gavi i sapori della tradizione

Originali proposte del Salumificio Monterotondo

I prodotti tipici del Salumificio Monterotondo fanno riscoprire antichi sapori

GAVI

La «testa in cassetta», il salume tipicamente ligure tanto buono quanto poco conosciuto, è uno dei cavalli di battaglia del Salumificio Monterotondo di Saverio Giuliano, una ditta che fa della riscoperta dei sapori antichi il suo slogan.

Proprio per questo le sue lavorazioni, con le quali nascono prodotti di altissimo pregio, non seguono i canoni tradizionali. Il salame crudo al Gavi, ad esempio, ha una grana particolarmente grossa e si stacca anche visivamente da ogni prodotto analogo. Lo stesso si può affermare per la «testa in cassetta». «Sono produzioni della tradizione popolare tipica dell'Appennino ligure - spiega il titolare - le cui ricette sono state tramandate solo oralmente. Per questo nel passaggio tra una generazione e l'altra hanno subito personalizzazioni che fanno di ogni esemplare un prodotto unico».

Il Salumificio Monterotondo è nato nel 1957 per opera del padre di Saverio. E' sulle colline tra Novi e Gavi. La produzione è venduta all'ingrosso. Ma c'è anche uno spaccio aziendale dove è possibile acquistare i salumi al dettaglio. Il salame al Gavi lascia intendere una certa predisposizione verso il settore enologico e infatti è in fase di impianto il vigneto che fornirà lo spaccio di vini propri da proporre abbinati ai salumi.

Una ditta in espansione che si ispira quindi alle vecchie ricette della tradizione locale. Il salame al pistacchio, ad esempio, si rifà a una consuetudine vecchia un secolo, del periodo in cui ogni tenuta aveva il maiale. E' stato il bravo Saverio a riscoprire inusuale connubio tra le saporite carni di maiale e il delicato sapore del pistacchio.

Il Salumificio Monterotondo è in strada Monterotondo 69 (tra Novi e Gavi), telefono 014372551. Un'azienda modello che sa abbinare alla qualità dei prodotti il gusto per l'esclusivo, per i sapori perduti, per le prelibatezze della tradizione che solo una grande passione può consentire di riscoprire, di migliorare e di proporre al giudizio della clientela.

Coffigel, attrezzature doc

Presto anche una scuola per gelatai

NOVI LIGURE

La Coffigel, azienda che da trent'anni commercializza forniture per pasticcerie e gelaterie, ha ampliato il proprio settore di competenza divenendo ormai un punto di riferimento anche per l'attività di ristorazione. L'azienda, con sede in zona Cipian, in viale Regione Piemonte, è distributore ufficiale di alcuni fra i maggiori marchi per le attrezzature destinate alla ristorazione, Modula, Lainox, Irinox, Comenda, Faema e Cattabriga, ed appartenenti al più grande gruppo europeo in questo settore, Ali group con 20 aziende sparse nel mondo, 2700 dipendenti. Tra la clientela Coffigel ci sono i migliori ristoranti del Basso Piemonte e del Monferrato. L'elevata tecnologia delle attrezzature Coffigel e al servizio dell'abilità di cuochi e ristoratori che nelle forniture dell'azienda novese trovano un supporto fondamentale per offrire una cucina d'alto livello.

Ma al di là dell'aspetto commerciale, alla Coffigel hanno da sempre avuto un occhio di riguardo per la valorizzazione dei prodotti tipici della zona e più in generale del territorio. «Elementi - spiega l'amministratore unico Gianpiero Massa - che sia le vecchie che nuove generazioni stanno imparando ad apprezzare e soprattutto i giovani sono conoscitori del buon gusto più di quanto si possa pensare, prevale la ricerca non più del ristorante di lusso ma di locali che offrano cibi genuini e naturali e sapori gradevoli». Coffigel è poi lo sponsor di numerose manifestazioni promozionali: Musicanovi, il tour gastronomico della Val Borbera, Dolci terre in fiore che è stato presentato ieri e alla quale parteciperà proponendo una serata dedicata alla degustazione del gelato. Inoltre Coffigel ha in progetto la costruzione di una scuola professionale per la preparazione del gelato e per insegnare i segreti della ristorazione di qualità, che sorgerà nella nuova area industriale, nei pressi dello stabilimento Campari. «Questo nostro impegno - conclude Massa - è dettato soprattutto dall'amore e dall'orgoglio di appartenere ad una terra con mille potenzialità e caratteristiche che hanno niente da invidiare ad altre regioni italiane. Saremo sempre in prima linea nel batterci per la valorizzazione dei prodotti tipici della zona: un impegno che ad esempio ha portato alla creazione, attraverso la collaborazione con La Scuola di Gavi, del gelato al Gavi che tanto successo ha riscosso all'ultima edizione del Vinitaly».

Uno dei ristoranti di Dolci Terre

Agnolotti alla piemontese e corzetti al sugo di lepre sulla tavola di Emmalù

NOVI LIGURE. Valorizzazione dei prodotti tipici, competenza, professionalità mista alla simpatia dei titolari, rendono il ristorante Emmalù di Novi, uno dei più apprezzati ristoranti del Novese. E' uno dei dodici ristoranti di Novi che ogni anno aderiscono alla rassegna Dolci terre di Novi nell'ambito della quale vengono proposti menù tipici della tradizione gastronomica locale. Quest'anno il ristorante Emmalù di via Marconi 83 e gli altri locali saranno impegnati anche durante la manifestazione primaverile Novinfiore che è diventata Dolci terre in fiore interessando non più solo Novi ma anche tutti i Comuni del circondario. Al ristorante Emmalù di via Marconi 83 è sentita come una vocazione la riscoperta e la riproposizione dei piatti e delle specialità del patrimonio culinario novese. Fra i primi piatti presentati alla clientela spiccano i corzetti (la tipica pasta fresca novese) serviti ad esempio con il sugo di lepre e gli agnolotti alla piemontese. Fra i secondi, sono da assaggiare le costolette di agnello in crosta. All'Emmalù accoglienza e buona cucina marciano di pari passo. Qui credono al connubio musica e ottimo cibo. Tutti i venerdì è possibile ascoltare musica con il Duo di Pikko, e la cena è alla carta fino alle 22,30 con piatti tipici piemontesi e vini doc selezionati. Dopo le 22,30 fino ad oltre mezzanotte il locale offre una degustazione di cibi dolci e salati accompagnati dai vini consigliati da esperti sommeliers. Si abbinano galoperie e brachetto, dolci al cucchiaio e moscato e ancora formaggi e vini locali.

Il locale alle Strette di Pertuso

Birra e ottima cucina con vista panoramica al William Wallace pub

CANTALUPO LIGURE. Il ristorante pub William Wallace sorge in uno dei punti panoramici più belli della Val Borbera: in località Le Strette, un tratto della provinciale che percorre la valle, incassato fra alte pareti rocciose. Per raggiungere il locale, percorrendo l'autostrada A7, è preferibile uscire al casello di Vignole Borbera e seguire le indicazioni Val Borbera Cabella Ligure. Arrivati a Persi di Borghetto Borbera, si dovrà proseguire ancora soltanto per due chilometri e il William Wallace si troverà sul lato sinistro della strada. Il locale, gestito da Gabriele, è chiuso il lunedì: per prenotazioni, tel. 339.4222398. E' un luogo di ritrovo ideale per chi ama la buona birra e l'ottima cucina, adatto per i giovani e frequentato anche da chi ricerca genuinità e sapori naturali. Presenta alla propria clientela ben otto varietà di birra alla spina, tutte assai valide ed in grado di accontentare l'appassionato più esigente. Per quanto riguarda la cucina ed il servizio ristorante, i piatti sono della tradizione piemontese e ligure, essendo questa zona terra di confine fra le due regioni. Fra le varie proposte spiccano quelle con i prodotti tipici della Val Borbera, dal formaggio Montebore alle fagiolane cucinate in diverse maniere. William Wallace è ideale anche per lo spuntino di mezzanotte con stuzzichini e altre specialità tra le quali piace in particolare la bruschetta. Al venerdì c'è musica con band locali che suonano musica anni '60 e '70, rock e cover. Nella stagione estiva offre merenda sotto un gazebo oppure un fresco pergolato. Il locale è inserito nel tour gastronomico della Val Borbera.

Ristorante Emmalù
Via Marconi, 83 - 15067 Novi Ligure (AL) - Telefono e Fax 0143 746231 - Chiuso il lunedì -

Ristorante Pub
W. Wallace
al Venerdì musica dal vivo
- chiusura lunedì -
Località Le Strette - Borghetto Borbera - Tel 339/4222398

Giuliano salumi novi l.
salumificio monterotondo QUALITÀ

LABORATORIO ARTIGIANO
PER SALUMI
SALAME TIPICO DELLA ZONA
DEL GAVI

SPACCIO CON VENDITA
DIRETTA DI CARNI
DI VITELLO E VITELLONE
DEI NS. ALLEVAMENTI

FORMAGGI TIPICI

VINI PREGIATI:
CORTESE DOC DI GAVI ED
IL DOLCETTO DI OVADA

FORNITURA ALL'INGROSSO
PER SAGRE, RISTORANTI

Strada Monterotondo, 69 - Tel. 0143 72551 - Novi Ligure (AL)

COFFIGEL S.r.l.
Viale Regione Piemonte, 9 - Zona CIPIAN
Tel. 0143 329730 - 0143 329743
Fax 0143 324981
15067 NOVI LIGURE (AL)
www.coffigel.com - e-mail: info@coffigel.com
FORNITURE COMPLETE
"Perchè oggi avere il meglio è importante"

DISTRIBUTORE UFFICIALE
COMENDA
FAEMA
ORION

DISTRIBUTORE UFFICIALE
MODULAR
ilsa
LAINOX
PreGel
CRISTALLI - PIATTI
PENTOLE E DETERSIVI
SANETIZZANTI A NORMA
H.A.C.C.P.

STASERA AL CINEMA

ALESSANDRIA E PROVINCIA

ALESSANDRIA

ALESSANDRINO. Tel 0131-252 644
Il Re Scorpione Ore 20,20-22,30
Sab. e Fest.: ore 16,20-18,20-20,20-22,30.
€ 6,70-5,20 Lun. 4,20

AMBRA. Tel 0131-252 079
Don't say a word Ore 20-22,20
€ 5,50/4 Lun. 4

COMUNALE Sala Grande. Tel. 0131-234 240
Il più bel giorno della mia vita
Ore 20,15-22,20
€ 6,70/5,20 Lun.

COMUNALE Sala 0131-234
Tosca Ore 19,45-22,20
20 Lun 4,20

CORSO. Tel 0131-203 080
L'era glaciale Ore 20,30-22,15
e Fest. ore 16-17,30-19-20,30-22,30.
€ 5,70 Lun. 4,20

GALLERIA. Tel 0131-252 112
Showtime Ore 20,15-22,15
ore 16,15-18,15-20,15-22,15
€ 6,70-5,20 Lun. 4,20

MODERNO. Tel 0131-252 707
Ore 20-22,25
e Fest.: ore 16,45-17,50-19,55-22,25
€ 6,50-5 Lun 4

CRISTALLI - Sala Kubrick. Tel. 0131-349 321
Ore 20-22,30 Festivi: ore 16-18-20-22,30
€ 6,70-5,20 Lun. 4,40

CRISTALLI - Sala Kurosawa. Tel. 0131-349 321
Dragonfly - Il segno della libellula
-22,30 Festivi ore 16-18-20-22,30
€ 6,70-5,20 Lun. 4,40

ACQUI TERME
Tel. 0144-322 885.
Parla con lei Ore 20-22,30
€ 5,20-4,13

CRISTALLO. Tel. 0144-322 400
Panic room Ore 20-22,30
€ 5,20-4,13

ARQUATA SCRIVIA

ROMA. Tel. 0143-667 516.
E.T. 20 anni dopo. Ore 20,30-22,30
€ 5,20-3,60 Lun. 3,60

CASALE MONFERRATO

VITTORIA. Tel. 0142-452 291
Il re scorpione Ore 20,20-22,25
Sab. e Fest.: ore 15,30-17,10-18,50-20,30-22,25
€ 6,70-4,70 Lun. e 20

CASTELLEONE
. Tel. 0131-585 001
Orlo
€ 4,60 Lun. 4,10

NOVI LIGURE
0143-321 472
Gosford park
Ore 20,15-22,30
Sab. e Fest.: ore 15,30-17,30-20,10-22,30
€ 6,20-4,13 Mer.
MODERNO DUETTAL. Tel. 0143-78 290
Panic room Ore 20,30-22,30
Sab. e Fest.: Ore 16,30-18,30-20,30-22,30
4,13 Lun

OVADA
COMUNALE OTS Tel. 0143-81 411
Dragonfly - Il segno libellula
Ore 20-22,15
Festivi 16-18-20-22,15
€ 6,20-4,13 Lun. 3,62 Mer. 5,16-3,62.
CINEMA TEATRO SPLENDOR Tel. 0143-81 411
Parla con lei Ore 20,15-22,15
Festivi 16,15-18,15-20,15-22,15
€ 5,16-3,62 Lun. 3,62

SERRAVALLE SCRIVIA
LARIA. Tel. 0143-62 895
Don't say a word Ore 20,30-22,30
Festivi, ore 15,30-17,45-20,15-22,30
€ 5,16-4,13

TORTONA
MULTISALA SOCIALE - Sala 1. Tel. 0131-861 326
Il Re Scorpione Ore 20,30-22,30
Sab. e Fest.: ore 16,30-18,30-20,30-22,30
€ 6,20-4,13 Lun. 3,62 Gio. 5,16-3,62
MULTISALA SOCIALE - Sala 2. Tel. 0131-861 326
Panic room 20,30-22,30
Sab. e Fest.: ore 16,30-18,30-20,30-22,30
€ 6,20-4, 3,62 Gio. 5,16-3,62

VALENZA
CineTeatro SOCIALE. Tel 0131-942 275
Parla con lei Ore 20-22,20
Fest Ore 17,30-20-22,20
€ 5,20-4,65 Lun 4,13

VIGEVANO
ARLECCHINO. Tel 124
Panic room Ore 20,10-22,20
€ 5-4 Lun. 4-3

MONTEBELLO
Moderna Tel
Sala 1 Panic room
Ore 15,50-18,10-20,30-22,50
Sala 2 Monsters & Co. Ore 16,15-18
Sala 3 I Tenenbaum
Ore 19,45-22-0,15
Sala 3 Il Re Scorpione
Ore 16-18,15-20,15-22,35-0,35
Sala 4 Amore a prima svista
Ore 15,10-18,25-20,40-22,55
Sala 5 Don't say a word
Ore 15,55-18,10-20,25-22,40.
Sala 6 Dragon Fly
16-18,10-20,15-22,25-0,35
Sala 7 Showtime
Ore 16,20-18,20-20,20-22,20-0,20
Sala 8 L'era glaciale
Ore 16,05-18,05-20,05-22,05-0,05
Sala 9 Colpo grosso al Drago Rosso
Ore 16,45-18,40-20,35-22,30-0,25
€ 5,25 entro ore 17,55 e Lunedì e Mercoledì tutto il giorno (no festivi) € 7 dalle ore 17,55. € 7,50 Sabato, Domenica e festivi

ASTI E PROVINCIA

ASTI
POLITEAMA. Tel. 0141-530 085
L'era glaciale
. 18,30, 20,30, 22,30.
fest. 16,30; 18,30; 20,30, 22,30
. 6,50 € (4,50 €), lunedì 4,50 €

Panic room
Orario: 20; 22,30
fest. 17,40; 20; 22,30.
Biglietto 6,50 € (4,50 €), lunedì 4,50 €

MARCO SPLENDOR. Tel 0141-595
I Tenenbaum
Orario: 20,05; 22,30
fest.
6,50 € (4,50 €), lunedì 4,50 €

LUMIERE. Tel. 0141-413 030
Il più bel giorno della vita.
Biglietto 6,50 € (4,50 €), lunedì 4,50 €

CANELLI
BALBO. Tel. 0141-824 869
Don't say a word.
orario. 20; 22,30
Biglietto 6,50 € (4,50 €)

COSTIGLIOLE
COMUNALE. Tel 0141-701 49
Gosford park
Orario: 20; 22,30. dom. 16; 18,30; 21
Biglietto: 6 € (4 €)

NIZZA MONFERRATO
LUX. Tel. 0141-702 788
Amore a prima svista
orario: 20,15; 22,30
fest. 15, 17,30; 20,15; 22,30
Biglietto 6,50 € (5 €).

SOCIALE (DTS). Tel 0141-701 496
I Tenenbaum
orario: 20,15; 22,30
: 15; 17,30; 20,15; 22,30
Biglietto 6,50 € (5 €)

MULTISALA. Sala Verdi. Tel. 0141-701 459
Panic Room
: 20,15; 22,30
Biglietto 6,50 € (4,50 €), lunedì 4,50

MULTISALA. Sala Regina.
Showtime
orario: 20; 22,30
Biglietto: 6,50 € (4,50 €) lunedì 4,50 €

Sala Aurora
Il segno della libellula - Dragonfly
orario: 20; 22,30.
6,50 € (4,50 €), lunedì 4,50 €

SAN DAMIANO
CRISTALLO. Tel 512 422
Juventus-Brescia
con Tele + Orario: 15.

LUX. Tel 0141-975 016
Amore a prima svista
Orario: 20,30; 22,30
Biglietto 6,50 € galleria (5 € platea)

SFERACAVA. Tel 0141-982 268
Monster & Co.
Orario: 15 16,30
Don't say a word
20,30; 22,30.
Biglietto: 5,50 € (4,50 €)

VILLANOVA
TEATRO COMUNALE.
Il mio nome è Sam.
Orario: 20; 22,30
Biglietto: 5,50€ (4€)

LE TRAME DEI FILM

A BEAUTIFUL MIND. Drammatico. La vita di John Forbes Nash Jr., genio matematico premio 1994 a lungo in lotta con la schizofrenia. Lui è Russell Crowe.
AMEN. Drammatico. Il film di Costa-Gavras s'incentra su personaggi della seconda guerra mondiale in Germania: un chimico e ufficiale SS, un gesuita che cerca ribellarsi al nazismo.
Commedia. Ibiza il teatro delle vicissitudini di alcuni personaggi: un regista di film porno (Diego Abatantuono), la diciassettenne sua figlia (Martina Stella), un loro amico gestore di un bar sulla spiaggia. Dirige Salvatores.
AMORE A PRIMA SVISTA. Commedia. La Paltrow è l'obesa fidanzata di Hal Lul, vittima dell'ipnosi, la vede magra.
COLPO AL DRAGO ROSSO. Azione. L'ispettore capo polizia di Hong Kong e il detective della Polizia Angeles James Carter in vacanza a Hong Kong si trovano coinvolti in un importante caso.
DON'T SAY A WORD. Thriller. Michael Douglas è uno criminale che viene ricattato da una che gli rapisce la figlia.
L'ERA GLACIALE - ICE AGE. Cartoon. Nella terra ghiacciata si imporrono il bradipo fanfarone Sid, uno scoiattolo imparentato di nome Scrat, la grintosa tigre Diego e il temibile Manny
. Fantasy. Ritorna nelle sale cinematografiche con qualche sequenza inedita il capolavoro Steven Spielberg.
IL FAVOLOSO MONDO DI AMELIE. Commedia. La storia di una ragazza che sceglie di fare del bene al prossimo.
PARK. Giallo. Il nuovo lavoro di Robert Altman è ambientato Inghilterra del 1932 vede coinvolto da un omicidio, indaga Scotland Yard.
IL PIU' DELLA VITA. Commedia drammatica. Il nuovo film di Cristina Comencini attrae una famiglia: una matura signora che vive di ricordi. I suoi tre figli pieni di problemi
LANTANA. Thriller psicologico. Questo pluripremiato film australiano narra la storia di una psichiatra scomparsa (Barbara Hershey): il detective chiamato a risolvere il caso si trova di fronte a un'ingarbugliata rete di personaggi.
IL MESTIERE DELLE ARMI. Drammatico. Ritorna nelle il trionfatore del David Donatello basato sulle imprese del giovane cavaliere conosciuto come Giovanni dalle Bande Nere.
MI CHIAMO SAM. Drammatico. Sean Penn è Sam, un ritardato una figlia di anni che i servizi sociali decidono di affidare a una famiglia. Con l'aiuto di un'affermata avvocatessa, cercherà di tenersi la custodia della figlia.
MONSTER'S BALL. Drammatico. La vedova di un condannato a morte s'innamora dell'agente di custodia che aveva portato il marito alla sedia elettrica. Lei è Halle Berry, Oscar per l'interpretazione
MONSTERS & CO. Cartoni animati. Arrivano nelle sale il peloso gigante Sulley e il suo tolondo assistente Mike.
MAN'S LAND. Commedia drammatica. Oscar per il miglior film straniero. È ambientato nel durante la guerra in Bosnia e narra due soldati, uno bosniaco e l'altro serbo, che si ritrovano bloccati tra le due linee nemiche
L'ORA DI RELIGIONE. Drammatico. Il nuovo lavoro di Marco Bellocchio narra la storia di un pittore che giorno la visita di un frate che lo avverte che è in corso il processo di beatificazione della madre
. Thriller. Da poco divorziata, Meg Altman (Jodie Foster) va a vivere con la figlia in una grande villa costruita a New York un eccentrico miliardario: la prima notte entrano tre rapinatori. Dirige David Fincher («Seven»)
PARLA . Drammatico. Il nuovo film di Pedro Almodovar racconta di due un infermiera e un giornalista, che si conoscono mentre curano due donne in coma nello stesso ospedale.
IL RE SCORPIONE. Avventura. Approda sugli schermi del personaggio de «La Mummia». Il guerriero Mathayus (The Rock)
RUE DES . Drammatico. Nel 1945 Manon (Laetitia Casta) lavora in una casa di tolleranza segnando il -hall e «l'uomo della sua vita».
DRAGONFLY - IL SEGNO DELLA LIBELLULA. Thriller. Kevin Costner è un medico sconvolto dalla morte della moglie durante una in Venezuela: un convince che l'amata cercando di mettersi in contatto lui dall'aldilà.
SENSO '45. Erotico. Il nuovo film di Tinto Brass descrive relazione tra la moglie (Anna Galiena) un esponente del Minculpop e Helmut Schultz (Gabriel Garko), tenente delle SS.
SHOWTIME. Azione. Lo scontroso detective Robert De Niro viene scelto una produttrice televisiva per un «Reality Show». Al suo fianco, un collega (Eddie Murphy) che adora fare l'attore.
TANGUY. Commedia. Tanguy dà tante soddisfazioni ai genitori ma non intende andarsene da casa
I TENENBAUM. Commedia. Un'improvvisa riunione di famiglia per gli stravaganti Tenenbaum.
THE TIME MACHINE. Fantasy. Uno scienziato scopre come viaggiare nel tempo ma invece di tornare nel passato si ritrova nel futuro, in un mondo completamente trasformato.
TOSCA. Musicale. Trasposizione cinematografica dell'opera di Puccini.
TREDICI VARIAZIONI TEMA. Commedia drammatica. A New York cinque storie di vita quotidiana s'intrecciano.
UNICO TESTIMONE. Thriller. Il di Barche a vela John Travolta chiede se i racconti del figlio dodicenne sulla presunta pericolosità sposo dell'ex consorte sono reali.

CUNEO E PROVINCIA

CUNEO
CINEMA MONVISO. Tel. 0171-631 771/444 288
Tosca Or 18; **Ente** Or. 20; 22
. Tel 0171-692 516.
Amore a prima svista Or 19.21
ALBA
. Tel CHIUSO PER LAVORI
MORETTA Tel 0173-364 936. **Dragon fly.** Or. 16; 21
ORMEA 0170-280 325. **Don't say a word** Or. 16; 18,30; 21.
BARGE
COMUNALE Tel. 0175-346 901 **Et** (15,15; 17,15). **Parla con lei** 19,15; 21,15
BORGO S. DALMAZZO
ERNI. Tel 0171-262 211
In the bedroom. Or. 20; 22,15
CINECLANDIA Tel. 0171-265 213
Sala 1: Il più giorno della mia vita 15,10; 17,40; 20,10; 22,30
Sala 2: Don't say a word - Non una parola Or 15; 17,30; 20,20; 22,45
Sala 3: Parla con lei. Or. 15; 17,35; 20,10; 22,40
Sala 4: Uno. Or. 15,20; 17,35; 20,30; 22,45
Sala 5: Amore a prima svista Or. 17,35; 20,10; 22,40
6: Dragonfly. 16; 18,20; 20,30; 22,50, **Monsters and C.,** 14
Sala 7: Colpo grosso al drago rosso. 17,30; 20,15; 22,35; Or. 14,45
L'era glaciale 14; 15,50; 17,40; 19,30; 21,15; 22,50
Sala 8: Il re scorpione. Or. 14,45; 16,45; 18,45; 20,45; 22,45
Sala 10: Or 15,10; 17,40; 20,10; 22,50
BRA
MULTISALA IMPERO. Tel 0172-412 317.
Sala Grande: Panic room. Or. 16, 18, 22.20.
Sala Max: Showtime. 16; 18,20; 22.20
Sala Nigoni: Don't say a word Or 16; 18; 20; 22.20
MULTISALA VITTORIA. Tel. 0172-412 771.
Sala Millennium: L'era glaciale. Or. 16,15; 18,15; 20,15; 22,20
Sala Metropolis: Il re scorpione Or 16,15 18,15; 20,15; 22,20
BUSCA
LUX. Tel 0171-945 068.
Mi chiamo Sam Or. 20; 22,15; **Et, l' tre.** Or. 18,15
CANALE
FERRINI E.T. l'extraterrestre 16; 20; 22
CARAGLIO
F.LLI VACCHETTI Tel 0173-750 277
Et l'extraterrestre Or. 16,30, 19; **Ghostbusters** Or. 21,30
CENTALLO
NUOVO LUX 0171-211 720. Ingresso 5 euro **Sam.** Or 18; 21
CEVA
0174-701 552.
Mi chiamo Sam, Or. 21; **Il mio amico vampiro** Or. 16, 18
CHIERASCO
GALATEO Tel 0172-488 324. Cell. 338-1618729
The time machine. Or. 17; 20; 22
DOGLIANI
MULTISALA Tel 0173-742 321
Sala Grande: L'era glaciale Or 16,30; 18,30; 20,30; 22,30
Sala Rossa: Amore a prima svista. Or 16; 18,10, 20,20, 22,30
Blu; Il segno della libellula - Dragonfly Or 15,45.
FOSSANO
IRIS Tel 0171-916 393
Mi chiamo Sam Or. 16; 21
SALUZZO
MULTISALA POLITEAMA Tel 0172-62 407
Dragonfly, Il segno della Or 18; 20, 22
EXCELSIOR.
Colpo grosso al drago rosso. Or. 21
LIMONE
LUX Tel 0171-927 534. OGGI RIPOSO
MONDOVI'
BERTOLA SALA 1. Tel 0174-47 098
L'era glaciale. Or 16; 18; 20; 22
BERTOLA SALA 2.
The rock, Il re scorpione Or 16,30; 18,30; 20,30; 22,30
GARETTO.
Don't say a word Or. 16; 20,15; 22,30
RIVOLI
SALA POLIVALENTE Tel 0175-797 027
The time Or 20,10; 22
SALUZZO
CIVICO Tel 0175-43 756
Il re scorpione Or. 16; 18,20; 22
ITALIA Tel. 0175-42 606.
Panic room. Or her. 20, 22. fest. 16; 18; 20; 22
SAN GIACOMO DI ROBURENT
Tel. 0174-227 105.
SAVIGLIANO
Tel 0172-712 957.
Parla con lei Or 20 22,15; **Monster and** Or 16; 18
CINECITTA'. 0172-726 324
Cinecittà 1: Il re scorpione 18,20; 18,20; 20,20; 22,20
Cinecittà 2: Panic room 15; 17,30; 20;
Cinecittà 3: I tenenbaum 15,30; 17,50; 20,10, 22,30
Cinecittà 4: L'era glaciale ; 18,15; 20,15, 22,15
Cinecittà 5: Showtime 15,30; 18; 20,10; 22,20

TORINO E PROVINCIA

ADUA 100 corso Giulio Cesare 67, tel. 521. **L'ora di religione** Or. 16,15; 18,20; 20,25; 22,30 Ved mat. 14
A 200 corso Cesare 67, tel. 856.521. **E.T. l'extraterrestre** Or. 15,50; **I Tenenbaum** Ore 18,10, 20,20, 22,30.
ADUA 400 corso Giulio Cesare 67, tel. 850.521 **Panic Room** Or. 15,40; 17,50; 20,10; 22,30
AMBROSIO MULTISALA corso Vittorio Emanuele II 52, tel. 547 007. **Sala 1: Panic Room.** Or. 15,30; 17,50; 20,10, 22,30. **Sala 2: L'era glaciale** Or.: 16; 18,10, 20,20, 22,30. **Sala 3: Parla con lei.** Or.: 15; 17,30, 20, 22,30
ARLECCHINO corso Semmeller 22, tel. 561.7190. **Sala 1: Panic Room.** Or.: 15,30; 17,50; 20,10; 22,30. **Sala 2: Parla con lei** Or.: 15,45; 18; 20,15; 22,30
CAPITOL via San Dalmazzo 24, tel. 540 605. **Showtime.** Or.: 15,10; 17,05; 18,50; 20,40; 22,30.
CENTRALE via Carlo Alberto 27, tel. 540.110 **Tanguy** Or.: 15,15; 18,20; 20,25; 22,30.
C. CHAPLIN 1 via Garibaldi 32/a, tel. 436 07 23 **Don't say a word.** Or.: 16; 18,10, 20,20; 22,30
C. CHAPLIN 2 via Garibaldi 32/a, tel. 436.07.23. **Gosford Park** Or.: 15, 17,40, 20,15; 22,40
CIAK corso G. Cesare 105, tel. 232.029 **Monsters & Co.** cartoni animati Or.: 15,10; 17; 18,50, 20,40, 22,30
CINEPLEX MASSAUA piazza Massaua 9, tel. 779.60.200, pren. tel. 779.60.300 **E.T. l'extraterrestre** Or.: 15,30, **Il re scorpione.** Or.: 16,35; 18,35; 20,35; 22,35 **Show Uma.** Or.: 10,40, 13,35; 20,30, 22,25 **Ice age** Ore 15,20; 17,05, 18,50, 20,35, 22,20 **Panic Room** Or.: 15,45; 18, 20,15, 22,30. **Amore a prima svista** Or.: 18,15; 20,25; 22,35.
DORIA via Gramsci 8, tel. 542 422 **Il più bel giorno della mia vita.** Or.: 16; 18,10, 20,20; 22,30
DUE - Nirvana via Montalcone 52, tel. 327 3214 **Tanguy** Or. 16; 18,15; 20,25; 22,35
DUE GIARDINI - Sala Ombrerosse via Montalcone 52, tel. **Tosca** Or.: 15,30; 17,50; 20,10, 22,30
ELISEO GRANDE piazza Solferino, tel. 447.52.41 **Il re scorpione** 15,15; 15,55; 20,40; 22,30.
ELISEO BLU Solferino, tel. 447.52.41. **Amori** Or. 15, 17,30; 20; 22,30
ELISEO ROSSO piazza Solferino, tel. 447.52.41. **Monsters & Co.** ore 15,15. **A beautiful mind** Or.: 17,25; 20; 22,30.
EMPIRE piazza Vittorio Veneto 5, tel. 817.04 93. **Don't say a word** Or.: 16; 18,10, 20,20, 22,30.
ERBA 1 corso Moncalieri 241, tel. 661.54.47. **Il favoloso mondo di Amélie** Or.: 17,30; 20, 22,30
ERBA 2 corso Moncalieri 241, tel. 661.54.47 Vedi sabato
ETOILE via 8 Brazzà ang. via tel. 530.353 **Amore a prima** : 15,45; 18, 20,15, 22,30
FIAMMA corso Trapani 57, tel. 385.2067. **Don't say a word** Or.: 15; 17,30, 20, 22,30
F.LLI MARX - Sala Groucho corso Belgio 53, tel. 8121410. **Parla con lei.** Or.: 15,50; 18,05; 20,20; 22,35
F.LLI MARX - Sala Chico corso Belgio 53, tel. 8121410. **Showtime** 15; 16,55; 18,50; 20,45; 22,40
F.LLI MARX - Sala Harpo corso Belgio 53, tel. 8121410. **Rue des Plaisirs** Or.: 15,10; 17; 18,50; 20,40, 22,30
piazza 2 , tel. 011 817.9373. **La macchina del tempo.** Or.: 16,30, 18,30, 20,30; 22,30
GIOIELLO via C. Colombo 31 bis, tel. 011 580.5766. Vedi teatro
VILLAGE via Po 30, tel. 011.817. 3333 **Sala 1: Il favoloso di Amélie** Or.: 15; 17,30, 20, 22,30. **Sala 2: Gosford Park** Or.: 15, 17,40, 20,15; 22,30. **Sala 3: Tradici variazioni sul** Or.: 16,30, 18,30; 20,30, 22,30.
IDEAL Citylife 1 corso Bernardo 4, tel. 011 521.4316. **Ideal 1:** Il re Or.: 15, 16,55; 22,40. **Ideal 2: Panic Room.** Or.: 15,30, 17,50, 20,10; 22,30. **Ideal 3: Il segno della libellula** Or.: 15,45; 18, 20,15, 22,30. **Ideal 4: A mind** Or.: 15, 17,30; 20, 22,30. **Ideal 5: Amore a prima svista** Or.: 15,30, 17,50, 20,10, 22,30.
KING via Po 21, tel. 812 59 85 **No man's land** Or.: 16; 18,10, 20,20, 22,30.
NORD via S. Teresa 5, tel. 534 614. **Il mestiere delle armi** Or.: 15,30; 18,30; 20,30; 22,30
LUX Galleria S. Federico, tel. 541 283. **Colpo grosso al Drago** Or.: 16; 18,10, 20,20; 22,30
UNO via Verdi 18, tel. 812 5606 **L'ora di religione.** 15,30, 18,30; 20,30; Vigl. mat. 14
UNO via Verdi 18, tel. 812 5606. **Monster's ball** VM 14. Or.: 16,15; 18,20; 20,30; 22,30.
NAZIONALE 1 via Pomba 7, tel. 812 41 73 **Senso '45.** Or.: 15,30; 17,50, 20,10, 22,30 Ved. Mer 18
NAZIONALE 2 via Pomba 7, tel. 812 41 73 **Lantana** Or 15,30; 17,50; 20,10; 22,30
OLIMPIA 1 via Arcivescovado 31, tel. 532 **Parla con lei** Or. 15, 17,20, 20, 22,30
OLIMPIA 2 via Arcivescovado 31, tel. 532 448 **A beautiful mind** 16; 17,30, 20, 22,30
MULTIPLEX via Nizza 262 (angolo tel 011 66 77 856) **Panic room** Or. 13,15; 15,55; 20, 22,30 **Colpo grosso al drago rosso.** Or. 13,40, 15,50, 18; 20,10; 22,30 **Don't say a word** Or.: 13,30, 16,10, 19,45; 22,15 **Dragonfly.** Or. 13,15, 15, 20, 22,30, **Showtime** Or. 13,35, 15,40; 18, 20,10, 22,30 **Il re scorpione.** Or. 13,40, 16; 18,10, 20,20, 22,30 **L'era glaciale** Or. 13,45; 15,45; 18,10, 20,30, 22,30 **Il più bel giorno della mia vita** Or. 13,50; 16, 18,10; , 22,30. **Amore a prima svista** 13,35; 16, 18,45, 22,25. **Rue des plaisirs** Or.: 14; 16; 18,10, 20,20; 22,30 **L'ora di religione.** Or.: 13,35; 15,50; 18,05, 20,15, 22,30
3 via XX Settembre 15, tel. 531.400. **Monsters & Co** Cartoni Or.: 15,15; 17,25 Armenia 22,30
2 via XX Settembre tel. 521 400 **Dragonfly - Il segno della libellula** Or. 15; 17,30, 20, 22,30
REPOSI 3 via XX Settembre 15, tel. 531.400 **Showtime.** Or. 16; 18,10, 20,20; 22,30
II via XX Settembre 15, tel. 531 400 **Unico testimone** Or. 16; 18,10, 20,20; 22,30
REPOSI 5 - LILLIPUT via XX Settembre 15, tel. 531 400 **Mi chiamo Sam** Or.: 15; 17,30, 20; 22,30.
Galleria Subalpina, tel. 562.01.45 **I Tenenbaum** Or. 16; 18,10, 20,20; 22,30
STUDIO RITZ via Acqui 2, tel. 819 01 50. **Parla con lei** Or. 15,45; 18, 20,15; 22,30
TEATRO NUOVO corso Massimo d'Azeglio 17, tel. 650 02 00.
17 internazionale di film con comunicativi «I film che cambiano la vita».
VALENTINO 1. 17° Festival internazionale di film con tematiche omosessuali «I film che cambiano la vita».
VALENTINO 2. 17° Festival internazionale di film con tematiche omosessuali «I film che cambiano la vita».

Noi costruiamo la tua auto.
Opel Astra. Una straordinaria dotazione di sicurezza, con ABS/EBD e 4 airbag. Un eccezionale assetto garantito dalle sospensioni DSa. La brillantezza, la grinta e i bassi consumi dei motori ECOTEC® 16V benzina e turbodiesel iniezione diretta. Oggi più che mai Astra sa come trasformare ogni strada nella tua strada. Perché solo chi domina la strada può liberare tutte le sue emozioni. Opel Astra.

Opzione ZERO **OPEL ASTRA** CLIMATIZZATORE A COSTO ZERO
E FINANZIAMENTO DI € 10.000,00 IN 36 MESI A TASSO ZERO

Opel. Idee brillanti, auto migliori.

Prezzo chiavi in mano Astra 5W Club 1.7 DTi [illegible] Messa su strada € 150,00. TAN 0%. TAEG 0,0%. Salvo approvazione Opel Credit. Offerta non cumulabile con altre iniziative in corso. Valida fino al 30.04.02

OPEL CREDIT www.opel.it www.opelbuypower.it 2 anni

Maccarini S.p.A.

Concessionaria OPEL

ALESSANDRIA e VALENZA
Via Marengo, 162 - ALESSANDRIA - Tel. 0131/262075 - 262174

CANELLI e NIZZA MONFERRATO
Viale Italia, 83 - CANELLI - Tel. 0141/822129

ACQUI TERME - Via Moriondo, 84 - Tel. 0144/321561 - 322635

OVADA - Prossima apertura nuova sede

TORTONA - S.S. per Genova, 3 - Tel. 0131/862267

VEICOLI COMMERCIALI: ALESSANDRIA Pzza Bassi, 1
Tel. 0131/261775 - 251930

NOVI LIGURE - Via Serravalle, 53 - Tel. 0143/329871 - 329879

E-mail address: info@opelmaccarini.com Sito Internet: www.opelmaccarini.com

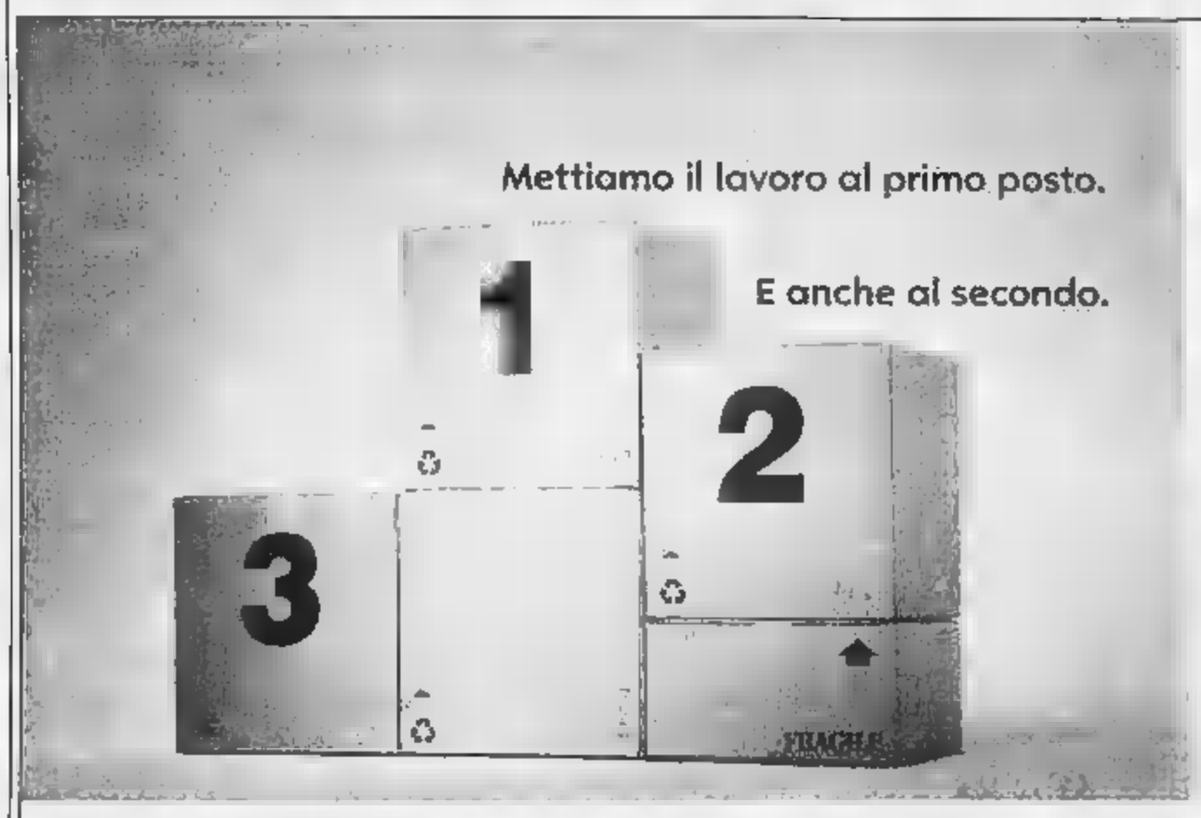

- **Supervalutazione** dell'usato fino a € 3.500,00 o, *in alternativa,*
- **finanziamento** fino a € 15.000,00 a tasso zero in 60 *mesi*

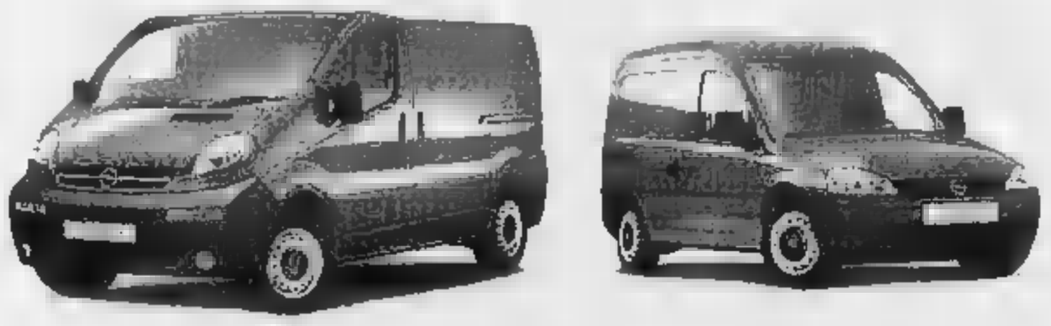

OPEL VIVARO E NUOVO COMBO - 1° e 2° CLASSIFICATO AL "VEICOLO COMMERCIALE DELL'ANNO".

Anche quest'anno i veicoli commerciali Opel hanno fatto proprio il bel lavoro, aggiudicandosi un doppio primato. In primo luogo per risparmio, con la manutenzione ogni 30.000 km e 2 anni di garanzia senza limiti di chilometraggio, e funzionalità senza pari con un volume di carico fino a 5,9 m³ per il Vivaro e 3,2 m³ per il nuovo Combo. Una vittoria che premia nuovamente il team dei veicoli commerciali Opel. E chi li sceglie e li utilizza ogni giorno.

Opel. Idee brillanti, auto migliori.

OPEL CREDIT 2 anni www.opel.it

Esempio di finanziamento. Astrava Furgone passo medio, tetto alto, 2,2 DTI 32 DTE prezzo listino IVA, I.P.T. e spese messa su strada escluse € 19.503,00, importo da finanziare € 15.000,00, 48 rate mensili da € 250,00, spese istruzione pratica € 150,00. TAN 0%, TAEG 0,41%. Salvo approvazione di Fiat Finanziaria. Offerta non cumulabile con altre iniziative in corso, valida fino al 30 aprile 2002.

L'ALESSANDRIA [redacted] GLI ORAFI PREPARANO DA OGGI PLAYOFF [redacted] PLAYOUT TENENDO D'OCCHIO LE POSSIBILI RIVALI NEGLI SPAREGGI

Grigi [redacted] Montevarchi [redacted] Serra [redacted] Spader

Tanti dubbi di formazione nella Valenzana anti-Pro Vercelli

Roberto Gelato
Rodolfo Castellaro

Porrini e Murgita costituiscono le novità nelle [redacted] dell'**Alessandria** oggi a Montevarchi (ore 16) nel penultimo turno della stagione regolare in C2. Due importanti ritorni in previsione [redacted] playoff ai quali i grigi si presentano come secondi. Porrini partirà quasi certamente dalla panchina. Per l'ex juventino si tratta del rientro dopo tre [redacted] di assenza: era stato in campo per l'ultima volta 73' nella partita [redacted] gennaio [redacted] Firenze con la Rondinella. Due le ipotesi per la retroguardia: Moro, Franchini, Fasce [redacted] Giannoni [redacted] Porrini al posto di Franchini nella ripresa, oppure Franchini o Moro sulla destra, Porrini, Fasce, centrali e Giannoni [redacted] Gadau [redacted] sinistra. In attacco, a riposo prudenziale Spader, si riforma [redacted] coppia Zirafa-Murgita con l'ex trevigiano che torna a [redacted]re titolare fin dall'inizio. Zirafa e Murgita hanno disputato insieme l'ultima gara [redacted] 23 dicem[redacted] a Cremona. Oltre [redacted] Spader, mister Caligaris dovrà fare a [redacted] di Serra, non ancora recuperato [redacted] una fastidiosa lombalgia. Il Montevarchi, perdendo di seguito in casa contro il Prato e domenica a Sesto San Giovanni ha buttato al vento l'opportunità di rimanere in corsa per i playoff. I rossoblù cercano però un successo di prestigio, ma mister Filippi dovrà rinunciare ad alcuni giocatori per infortuni e squalifiche. Dirigerà la partita Cigalotti di Milano, che all'ultimo momento ha sostituito l'indisponibile Crugliano di Crotone.

Montevarchi: Adorni, Galeotti, Fatichi, Tomei, Contadini, [redacted]tò, Guarnieri. Lepri (Belluomini), Vigna, Bonacci, Mocarelli.

Alessandria: Malatesta, Moro, Giannoni, Modesti, Franchini (Porrini), Fasce, Polidori, Sosia, Murgita, Scaglia, Zirafa.

Arbitro: Cigalotti.

Il trainer valenzano Franco Delladonna

Tanti problemi [redacted] formazione in alto mare per la **Valenzana**, in vista della sfida casalinga [redacted] la Pro Vercelli. Oltre allo squalificato Morabito, sono cinque gli atleti che accusano acciacchi [redacted] problemi vari e quindi sono in dubbio. Menegatti e Morlacchi hanno la febbre, Minopoli [redacted] Madureira presentano problemi muscolari [redacted] Moro non [redacted] ancora al cento per [redacted]. «Deciderò prima della partita - spiega mister Franco Delladonna -. A fine stagione affiorano i guai e occorre comportarsi con saggezza per non rischiare di perdere i giocatori nella fase cruciale. Per noi [redacted] discorso è particolarmente delicato, [redacted] si pensa alle sfide dei playout» Il 19 [redacted] il [redacted] maggio la Valenzana se la vedrà con una delle seguenti avversarie, Viareggio, Meda o Poggibonsi, secondo questo accoppiamento: la quint'ultima contro la penultima, la quart'ultima contro la terz'ultima. Per regolamento, a parità di risultati resteranno tra i professionisti quint'ultima e quart'ultima. Queste sarebbero le posizioni ideali, ma per occuparle gli orafi dovrebbero fare almeno sette punti. «Domani avremo un quadro pressoché definitivo della situazione - prosegue il tecnico -. Lo scontro tra Viareggio e Poggibonsi potrebbe favorirci, sempre [redacted] riusciremo [redacted] cogliere quella vittoria che attendiamo da troppo tempo».

Valenzana: Verderame, Ardenghi, Gibellini; Morlacchi, Citterio, Moro; Periotto, Taverna, Rossi (Bello), Rizzioli, Foglia.

Pro Vercelli: Anania, Bari, Vianello; Lorenzini, Fogli, Bacci; D'Agostino, Facchini, Andorno, Ferretti, Mirabelli.

Arbitro: Gava.

[redacted]

Libarna, al [redacted] l'ultimo [redacted]

Il secondo posto è ancora raggiungibile battendo la Fossanese. Rischia l'Ovada

In Eccellenza, è una **Novese** [redacted] qualche problema [redacted] formazione quella che [redacted] [redacted] Girardengo affronta il Cumiana nell'ultimo match davanti al pubblico amico. «Ci teniamo a vincere – dice il ds Angelo Moro –, soprattutto per i nostri tifosi». Assenze pesanti, fra infortunati e squalificati. Formazione: Fuselli, Primizio, Nadile, Guasco, Tancredi, Barbieri, Capra, Scabbiolo, Anselmi, Merlo, Cutrupi.

Il **Libarna** a 180 minuti [redacted]alla fine è all'ultimissima spiaggia, ospitando [redacted] «Bailo» la Fossanese, diretta concorrente per il salto di categoria. Dopo la sfortunata prova a Bra, i rossoblù sono chiamati ancora una volta [redacted] sfatare il tabù del campo amico proprio in [redacted] dei match più importanti della stagione. Mister Semino è fiducio[redacted] «Non abbiamo niente da perdere, siamo andati al di là delle aspettative, adesso proviamo [redacted] sognare». Formazione: Frisone, Giribaldi, Patrini, Bordini, Ravera, Spinetta, Crosetti, Odino, Calzati, Paci, Zoni.

Raggiunta la quota salvezza, ora l'**Acqui** può migliorare [redacted] posizione di classifica: «Restano due gare da giocare contro le "big", ma non abbiamo preoccupazioni - spiega [redacted] ds Franco Merlo -. Giocando senza stress si può raggiungere qualsiasi traguardo e vincere anche una partita [redacted] quella [redacted] oggi a Pinerolo, che sulla carta è proibitiva». Mister Alberto Merlo potrebbe optare per il turn-over. In campo: Rapetti, Longo, Bobbio; Amarotti, Angeloni, Marafioti; Montobbio, Ballario, Guazzo, Baldi, Manno.

Se il campionato finisse oggi, l'**Ovada** sarebbe salva [redacted] restano due partite: [redacted] prima, con l'Orbassano Venaria, presenta tante incognite. «Ho visto risultati strani giovedì e temo alleanze fra torinesi e cuneesi - osserva l'allenatore Arturo Merlo -. [redacted] auguro che tutti siano onesti ma, se dovessimo salvarci, potremmo davvero dire di essercelo meritato perché nessuno ci ha regalato niente». Fregatti squalificato è l'unico assente. In campo: Spitaleri, Facchi[redacted] Perata Davide; Cremonesi, Zunino, Carozzi; Tassinari, Mossetti, Cugnasco, Rubinacci, Giraud. [m. pu. - r. c.]

[redacted]

IL SAN CARLO A CHIVASSO

Terremoto [redacted] Gavi [redacted] Mura lascia prima del Piovera

Dopo il turno negativo di giovedì, in Promozione c'è stato un terremo[redacted] alla **Gaviese** che oggi tenta di riconquistare il terreno perduto a spese del Piovera. Il tecnico Francesco Mura ha rassegnato le dimissioni, forse in contrasto con [redacted] società che ha bloccato i premi partita fino al raggiungimento dei playoff. In panchina andrà il vice, Giulio Ghio. A **Piovera** ci si rammarica ancora per la sconfitta di Moncalvo. «A Tonengo, [redacted] segnalinee ci ha fatto assegnare un penalty contro, a Moncalvo l'arbitro ha ignorato l'assistente e ha fischiato il rigore [redacted] nostri danni - sbotta il segretario Tommaso Scarrone -. E non [redacted] può lamentare, pena espulsioni». Oggi manca Baucio, infortunato e sostituito da Trussi.

Per il **Castellazzo**, che ha tratto il massimo vantaggio dal turno infrasettimanale c'è la difficile trasferta di Crescentino. Non sta [redacted]glio il **San Carlo**, di scena a Chivasso contro [redacted] pericolante: [redacted] siamo tornati al completo - ricorda mister Mauro Borello - e non [redacted]miamo nessuno». Il **Sale** ha l'ulti[redacted] chance per evitare i playout contro la Tonenghese, che non ha problemi di classifica e potrebbe rivelarsi arrendevole. [r. c.]

PRIMA CATEGORIA

GIRONE H: TURNO PROPIZIO CON L'ASCA

Felizzano può [redacted] le avversarie

In Prima categoria, girone H, si ricomincia da capo con il **Felizzano** da solo in testa [redacted] una coppia ad inseguire. Le partite però sono diminuite [redacted] l'undici allenato da Riccardo Pilotti è sempre più vicino al salto di categoria. Oggi, il turno sembra favorirlo perché deve affrontare un'avversaria come l'**Asca Casalcermelli**, ormai rassegnata ai playout. **Aquanera** e **Arquatese**, pur giocando in casa, debbono invece vedersela [redacted] due contendenti toste come la **Viguzzolese** e il **Cabella**. Confronto [redacted] delicato tra la **Vignolese**, che può ancora centrare i playoff, e il **Quargnento Milan**, che deve evitare i playout. La lotta è con la **Castelnovese**, che oggi ha i tre punti assicurati, dovendo giocare con il Castelnuovo Belbo. Non è tranquillo neppure [redacted] **Carrosio**, di [redacted] sul campo minato di Nizza. Le restanti due gare, **Sarezzano-San Giuliano Vecchio** e **Auroracalcio**-Rocchetta Isola, possono essere considerate [redacted] contorno.

Nel g[redacted] B, il patatrac a Borgolavezzaro ha [redacted] in pericolo i playoff del **Monferrato**. Occorre ristabilire subito le distanze, vincendo il derby col **Frassineto Occimiano**, che si presenta tutt'altro che facile. Incontro a Palestro senza eccessivi problemi per la **Fulvius Samp**, in posizione tranquilla. Più tesa la sfida **Junior Casale**-Borgolavezzaro, con i locali impegnati [redacted] fare un [redacted] si sansalvaroresi. Lotta a coltello nelle due restanti partite, che vedono coinvolte **Bassignana** [redacted]**e**: le due squadre hanno fatto miracoli giovedì, ora debbono ripeterli nella trasferta di Novara con il S. Agabio e di Casaleggio, due avversarie dirette nella lotta per evitare retrocessione e playout. [r. c.]

[redacted]

VOGHERA PUO' CONDANNARE DERTHONA ALLA RETROCESSIONE

I tifosi [redacted] in più [redacted] Casale

Con la Sanremese assicurata la coreografia dei club

«Tutti [redacted] Natal [redacted]lli a sostenere la squadra nella gara più importante della stagione»: [redacted] questo l'appello lanciato dal presidente del Club Fedelissimi Nerostellati, Carlo Raspanti, per la sfida [redacted] vede [redacted] **Casale** opposto alla Sanremese nella terzultima giornata del campionato di serie D. La sconfitta di Castelletto Ticino ha in parte complicato la rincorsa salvezza, anche se sulla carta i monferrini sono nettamente favoriti [redacted] Vado, Sestrese [redacted] Verbania. Fra le mura amiche la squadra di mister Stefano Lovisolo ha una [redacted] aperta di quattro vittorie consecutive, che ha permesso di ipotecare la permanenza nella categoria, in vista della nuova stagione che con l'ingresso in società del trinese Mignone si prospetta interessante. «La Sanremese è una squadra forte e quadrata in ogni reparto, ma la differenza la faranno le motivazioni e noi abbiamo un solo risultato utile» dice l'allenatore, che il prossimo anno non sarà più sulla panchina nerostellata. In campo: Azzaro, Milani, Saraceno, Claudio Greco, Brandani, Vecchio, Bisighini, Vagnati, Giulietti, Gioia, Bovio.

Il **Voghera**, reduce dal buon pareggio contro la Sanremese, ospita i «cugini» del Derthona ed è pronto ad affossarli. Nonostante il campionato sia quasi al termine, [redacted] partita vera perché i leoncelli hanno disperato bisogno di punti, ma i rossoneri vorrebbero bissare il successo dell'andata. Mister Domenicali perde in attacco Giribone, fermato per un turno dal giudice sportivo, e rilancia nella mischia il giovane Giribaldi, che all'andata al «Coppi» segnò la prima rete con [redacted] maglia rossonera. A centrocampo rientrerà [redacted] Gennaro, la cui prova [redacted] Sanremo aveva soddisfatto il trainer. L'unico dubbio riguarda l'out sinistro: in ballottaggio il baby Fonti o l'esperto Cardinali. Forse sarà il giovane siciliano [redacted] spuntarla. Infine, è sicuro [redacted] rientro [redacted] porta di Bidone che ha scontato la giornata di squalifica. Formazione: Bidone; Guarna, Dionisi, Ametrano, De Nardin; [redacted] Gennaro, Barbieri, Pastorino, Fonti; Giribaldi, Rastelli.

Vincere il derby per mantenere accesa la scintilla della speranza, apparentemente assurda ma sulla carta ancora possibile per il **Derthona**: «Sino [redacted] quando la matematica non ci condannerà, lotteremo con tutte le nostre forze - dice mister Antonio Simoniello, che assicura di non bluffare -. D'altro canto, sono ancora nove i punti a disposizione e [redacted] miracolo è sempre possibile. Oggi il pronostico è segnato, ma proveremo a sovvertirlo con una condotta di gara spregiudicata». Non ci sono squalificati ma risultano indisponibili [redacted] Mattia [redacted] Salvagno, entrambi infortunati. Quest'ultimo dovrebbe essere sostituito dal giovanissimo Ceccato. Formazione: Salucci (Aliotta), Ceccato, Lucarini; Schillaci, [redacted] Lauro, Enna; Testa, Piacentini, Marsich, Arricca, Massaro. [r. al.]

NOVELECTRA

[redacted] ITALIA S.p.A.
in nome e per conto della società
NOVELECTRA S.p.A.

ANNUNCIO PUBBLICO

Richiesta ai sensi del DL 7 febbraio 2002 n. 7 di pronuncia di compatibilità ambientale del Ministero dell'Ambiente e del Ministero per i Beni e le Attività [redacted] e [redacted], dell'autorizzazione ambientale integrata ai sensi della Direttiva 96/61/CE

L'annuncio è pubblicato dalla Società Electrabel Italia S.p.A., con sede in Roma (RM), [redacted] Orazio 31, in nome e per conto di Novelectra S.p.A., con sede in Novi Ligure (AL), Via Boscomarengo, 1, in qualità di proponente della opera [redacted] nella categoria di cui all'art. 1, primo comma, lettera b) del DPCM del 10 agosto 1988, n. [redacted], riguardante: "centrali termiche ed altri impianti di [redacted]zione con potenza termica di almeno 300 MW". [redacted] opera prevista [redacted] all'interno dell'area industriale ILVA S.p.A. in Via Boscomarengo, 1, [redacted] Comune di Novi Ligure (AL).

Descrizione sommaria del progetto delle opere

La centrale a ciclo combinato produrrà energia elettrica che verrà in [redacted] utilizzata per il fabbisogno dello stabilimento ILVA S.p.A., presente in un'area contigua, e che in parte potrà essere utilizzata per consumi locali o ceduta alla rete nazionale.
Le caratteristiche principali della nuova Centrale a ciclo combinato sono le seguenti:
- potenza nominale di circa 400 MW [redacted]
- efficienza elettrica oltre il 56%
- uso esclusivo di gas naturale

Il nuovo impianto si compone di:
1. una unità di generazione della [redacted] di circa 400 MWe, costituita da un gruppo turbo gas, da una turbina a vapore e da un generatore di energia elettrica, tutti disposti lungo la stessa linea d'albero, e da una caldaia a recupero;
2. un sistema di raffreddamento ad aria;
3. un sistema di trattamento acque di scarico.

Il raffreddamento [illegible] è garantito da aerotermi.
Per la fornitura del combustibile è prevista la realizzazione di un [redacted] di connessione all'esistente metanodotto Tortona-Gavi.
Per il vettoriamento dell'energia elettrica prodotta è prevista la realizzazione di un elettrodotto 380 kV di connessione [redacted] Stazione di Vignole Borbera.
La Società proponente, in ottemperanza a quanto disposto nel DPCM del 27 dicembre 1988 e dalla L[redacted] 9 aprile 2002, n.55, per quanto attiene l'autorizzazione ambientale integrata, ha provveduto a depositare il Progetto preliminare della centrale, del gasdotto e dell'elettrodotto, lo Studio di Impatto Ambientale (S.I.A.) e la Sintesi non Tecnica presso: la Regione Piemonte, Via Principe Amedeo 17, 10123 Torino; la Provincia di Alessandria, Direzione Ambiente, Via Galimberti 2A, 15100 Alessandria; il Comune di Novi Ligure, Ufficio Urbanistica, Via P. Giacometti 22, 15067 Novi Ligure (AL), il Comune di Pozzolo Formigaro, Piazza [redacted] 15068 Pozzolo Formigaro (AL), il Comune di Bosco Marengo, Via S. Pio V 4, 15062 Bosco Marengo (AL), il Comune di Basaluzzo, Via Nuova 1, 15060 Basaluzzo (AL), il Comune di Frugarolo, Piazza Italia 9, [redacted] Frugarolo (AL), e depositare il Progetto [redacted] e la Sintesi non Tecnica presso il Comune di Serravalle Scrivia, Via Berthoud 49, 15069 Serravalle Scrivia (AL); il Comune di Vignole Borbera, Viale Vochieri 2, 15060 Vignole Borbera (AL), il Comune di Gavi, Via [redacted] 44, 15066 Gavi [redacted]; il Comune di Ar[redacted] Scrivia, Piazza S. Bartolo 21, [redacted] Arquata [redacted]; il Comune di Tassarolo, Piazza Libertà 12, 15061 Tassarolo; il Comune di Pasturana, [redacted] Roma 1, 15060 Pasturana (AL); il Comune di Franc[redacted] Bisio, Via [redacted] Bisio (AL), il Comune di Capriata D'Orba, Piazza Garibaldi 5, 15060 Capriata D'Orba (AL), dove sono disponibili dalla data del 30 aprile 2002 per la pubblica consultazione e l'eventuale formulazione di istanze, osservazioni o pareri da parte dei cittadini, da presentare al Ministero dell'Ambiente, al Ministero per i beni culturali e ambientali e alla Regione. La Società proponente, ai sensi della vigente normativa, provvede, inoltre, ad inoltrare la domanda di pronuncia di compatibilità ambientale, con la relativa documentazione, alle competenti amministrazioni pubbliche.

TERME DI ACQUI

TERME 75 DI ACQUI

L'ESPERIENZA DI DUE MILLENNI
AL SERVIZIO DEL VOSTRO BENESSERE

Fanghi e bagni terapeutici, piscine riabilitative e percorsi idrovascolari, cure inalatorie, insuflazioni endotimpaniche, irrigazioni vaginali ed altri presidi della tradizione termale acquese accanto a fanghi estetici al viso e al corpo, massaggi e dermocosmesi con creme prodotte dalla nostra acqua, linfodrenaggio meccanico e manuale, idromassaggi ed altri moderni trattamenti per soddisfare i bisogni di salute di ogni età.

Le TERME DI ACQUI, aperte tutto l'anno e con ampia disponibilità d'orario, Vi attendono nei rinnovati Stabilimenti cure "Regina" e "Nuove Terme".

TERME DI ACQUI S.p.A.
Classificate con S.S.N., INPS, INAIL
Piazza Italia n. 1 - 15011 Acqui Terme (AL)
Tel. 0144.324390 - fax 0144.356004

PK Per la pubblicità su: [redacted]
publikompass

Filiale di Alessandria
Via Cavour, 58 - 15100 ALESSANDRIA - [redacted]. 0131.445.522 - [redacted] 0131.300.528

Presentando questo coupon al nostro punto vendita avrete diritto ad uno sconto del

5%

sul listino di vendita al pubblico

Offerta non cumulabile
Ogni cliente può beneficiare dell'offerta una volta [redacted]
L'OFFERTA [redacted]

La Maranzana

CANTINA MARANZANA
Soc. Coop. r.l.

Dalle nostre colline alla Vostra tavola, la tradizione dei nostri vini.

Orario di vendita al pubblico dei vini sfusi e in bottiglia:
[redacted] lunedì a sabato: 8/12-14/18; domenica [redacted]: 9/12; chiuso domenica pomeriggio

Via San Giovanni, 20 - MARANZANA (AT) - Tel. 0141.77927 - Fax 0141.777287 - www.immagine.com/CantinaMaranzana - E-mail:cantmaran@tin.it

VOLLEY: IN B2 MASCHILE UN SUPERLATIVO CANCELLI TRASCINA GLI OVADESI CON IL PARABIAGO (3-0)

Plastipol, playoff in cassaforte

Il Pgs Vela sale in C, Yokohama vicina al sogno

La Gaiero si «allarga»

Creato un team ad Alessandria per rafforzare il settore giovanile

CASALE. La Gaiero Spendibene ha chiuso un'importante trattativa ad Alessandria. è nata infatti nel capoluogo una «filiale» della Junior Volley Casale, che si chiamerà Gaiero Spendibene Alessandria. «Questa collaborazione fa parte del programma di sviluppo del settore giovanile - spiegano al club monferrino -. Un piano di ulteriore crescita, improntato alla valorizzazione dei giovani nel territorio, che già era iniziato a settembre con l'accordo con la Pallavolo Valenza. Il vivaio si allarga si estende, anche per incrementare il raggio d'azione di future sponsorizzazioni».

La Junior Alessandria potrà contare nella stagione 2002-2003 su diverse formazioni, impegnate nelle varie categorie giovanili: Under 13, e 17, oltre al minivolley. «Questo progetto mira ad ottenere un numero sempre maggiore di giocatrici che abbiano un futuro sul parquet, a vari livelli - aggiungono alla Junior -. Una squadra formata da ragazze del territorio, sull'Asse Alessandria-Casale-Vercelli, è sempre stato un sogno, ma ora può diventare realtà». La società alessandrina farà capo al duo Gandino-Priarone, mentre il responsabile casalese sarà Pietro Del Nero. [r. sa.]

Roberto Saracco

Playoff in cassaforte per la **Plastipol Ovada** nella B2 maschile volley, in virtù del netto 3-0 inflitto al Parabiago. Solo in avvio del primo set la squadra di coach Minetto deve inseguire, poi sale cattedra Cancelli (in assoluto il migliore sul parquet) e non c'è più storia. Il pubblico del «Geirino» fa il resto sostenendo la Plastipol al successo per 25-19 25-21 e 25-20. Ora c'è solo da conoscere l'avversaria degli spareggi promozione, che inizieranno a maggio. In campo: Lamballi, Rosarba, Torrielli, Cancelli, Zannoni, Puppo. Utilizzato: Quaglieri (libero).

L'**Alessandria** esce a testa alta e con un punto che fa morale dal parquet dell'Asystel Milano. Finisce 3-2 per i lombardi, ma C e compagni giocano alla pari e vincono addirittura il set iniziale per 25-23. Rimonta e sorpasso dell'Asystel (25-12 26-16), poi l'Alessandria reagisce e pareggia i conti con 25-18. Nel tie-break mandrogni avanti fino al 9-7: decidono però i muri dei milanesi (16-9). In campo: Crocco, Buson, Belloni, Visconti, Perri, Piazza. Utilizzati: Mussa (libero), Muraro, Domichelis e Quadro.

Voghera retrocede amaramente, ma a alta dal campo rifà Mokaor Vercelli: finisce 3-1 per i locali con parziali di 25-21 25-19 23-25 25-23. In campo: Mori, Farioso, Pasotti, Fisco, Rizzotti, Camerini. Utilizzati: Carlini (libero), Fiorella e Chiloiro.

In B1 maschile la **Gaiero Spendibene Casale** si congeda pubblico amico con una sconfitta per 3-1 al cospetto del lanciato Collecchio. parmensi partono forte e conquistano i primi due set p 25-18 e 25-17. Le azzurre però non vogliono recitare il ruolo di comparse e accorciano le distanze con un 25-23. Combattuto anche il quarto parziale, in cui il Collecchio prevale col punteggio di 25-22. In campo: Righetto, Cervio, Menin, Vizio, Tripiedi, Cappa. Utilizzati: Rivelli (libero) e Piergentili.

Serie C maschile: Mondovì-**Nuova Elva Occimiano** 3-0 (25-19 25-18 27-25), **Mangini Novi**-Arti e Mestieri Torino 3-2 (20-25 22-25 25-20 25-23 16-14). C femminile: Lingotto Torino-**Europa Metalli Novi** 2-3 (25-21 23-25 25-19 22-25 8-15), **Gaiero Casale**-Pinerolo 3-0 (25-22 25-21 25-17), **Yokohama Ecopol Acqui**-Green Vercelli 3-2 (22-25 25-19 17-25 25-19 15-9) con le ternali che si giocheranno le chance di playoff nell'ultimo turno a Villar Perosa. Basterà anche una sconfitta al tie-break per mantenere un punto di margine sul Cogne che è staccato di tre lunghezze dalla Yokohama. D maschile: **Tecnigomma Nutrival Stazzano**-Orbassano 2-3 (25-18 14-25 25-18 18-25 12-15). D femminile: Volvera-**Pgs Vela Alessandria** 0-3 (23-25 11-25 13-25). La squadra del coach Massimo Lotta è promossa in C con un turno d'anticipo, grazie anche al Valenza che strappa un punto al Bellinzago. Artefici del salto di categoria le giocatrici Capello, Schiavone, Freni, Giansante, Rapetti, Faino, Mazzarello, Gestaro, Donae Carraro. Altri risultati: **Spendibene Valenza**-Bellinzago 2-3 (25-21 12-25 20-25 25-21 7-15), **Plastipol**-Pinerolo 3-0 (25-23 25-21 25-19).

TAMBURELLO

IN SERIE B CASTELFERRO FAVORITO CONTRO IL SETTIME

Il Cremolino va in Trentino è un'altra gara alla portata

CREMOLINO

Per il campionato di tamburello di serie A, oggi, è in programma il turno e Cremolino è impegnato in Trentino, sul campo di Rallo per affrontare il Tuenno. L'avversaria di turno, assieme a Colbertaldo e Medole, è ancora a quota zero, ma finora ha dovuto misurarsi tutte le formazioni più quotate del torneo. Comunque, per il Cremolino dovrebbe essere un match alla portata, a patto che Vignolo e soci sappiano utilizzare al meglio le loro risorse. Il risultato positivo col Colbertaldo dovrebbe aver dato la giusta carica alla squadra.

Il Tuenno schiera pressappoco la stessa formazione con la quale lo ha vinto il titolo italiano di B, battendo nella fase finale tutte le altre finaliste, ad eccezione proprio del Colbertaldo, affrontato solo nell'ultimo turno quando aveva già cucito sul petto lo scudetto. Il Cremolino dovrà cercare farsi trascinare dalla volontà di chiudere velocemente gioco: in particolare, Arata dovrà insistere sul palleggio a fondo campo per dare la possibilità a Vignolo e Moglietti di «scaricare» e dovere palline favorevoli.

Sugli altri campi, sono in programma diversi incontri degni di attenzione: Cavrianese-Solferino, Sommacampagna-Bardolino, Castelli Calepio-Castellaro. A questi si aggiungono Colbertaldo-San Paolo d'Argon e Medole-Mezzolombardo, mentre la capolista Callianetto gioca sul terreno dei campioni in carica del Borgosatollo con le garanzie di conservare l'imbattibilità: visti i giocatori di cui dispone, la compagine astigiana sembra poter davvero dominare il campionato e mettere in riga tutte le rivali.

Per la serie B, il Tagliolo oggi alle 15,30 ospita un'altra avversaria impossibile, cioè Curno. Solamente il Castelferro contro il Settime ha quindi la possibilità di collezionare altri due punti che potrebbero portarlo in una dignitosa posizione di classifica. [r. bo.]

TENNIS

TANTI IMPEGNI COL TTC: ADDIO ALLA CANOTTIERI CASALE

Gabba, Bernardi e Bonaffini «spremono» il coach Bovone

ALESSANDRIA

Nonostante la stagione tennistica sia nella sua fase iniziale, Giulia Gabba, Marco Bernardi e Andrea Bonaffini (tutti del Ttc) si sono già garantiti un significativo balzo in avanti nella graduatoria grazie ai successi conseguiti in questi giorni. La casalese Giulia Gabba (3.1), tesserata per il Ct Albinea Reggio Emilia, salirà di due tre livelli a identico percorso è all'orizzonte per l'altro monferrino Marco Bernardi (2.8), dal Tc Cortiglione di Asti, in ottima forma e tuttora imbattuto nelle competizioni a squadre. Sugli standard di rendimento anche l'alessandrino Andrea Bonaffini (2.7) del Tc Alba, che ha inanellato una striscia vincente di cinque vittorie in singolare contro avversari meglio piazzati e salirà a 2.6 in classifica (ma anche il traguardo del 2.5 e nelle possibilità. Per la Gabba, coach Alberto Bovone ha pianificato un'estate intensa gare, due mesi di test internazionali in Europa a partire dalla metà di giugno. «Sono soddisfatto dei risultati fin qui ottenuti dal gruppo - dice Bovone -, anche se l'impegno profuso mi sta assorbendo parecchio tempo. A fine agosto, di conseguenza, lascerò la Canottieri Casale: l'unico rammarico è quello di dover abbandonare direzione tecnica e gestione torneo internazionale femminile, che ritengo una mia creatura. In futuro spero poter mettere a frutto questa mia esperienza ad Alessandria». [f. g.]

Il tecnico del Ttc, Alberto Bovone

ALTRI SPORT

CALCIO

Le grigionere nell'Astigiano per ipotecare la promozione

Dopo l'8-0 rifilato al Favari l'Alessandria gioca oggi sul campo della Sanmarzanese nel campionato di calcio femminile, serie C. Le grigionere vicine alla promozione. [r. sa.]

CALCIO A CINQUE

Da mercoledì Pontecurone un memorial con 24 squadre

Scatta mercoledì 1° maggio al Centro Sportivo «Ai Ponte» Pontecurone il «7° Memorial Caffarone. Effendi, Pellegrini» di calcio a cinque giocatori. In campo 24 squadre: si giocherà nei feriali, con inizio della prima partita alle 19,30. [r. c.]

JUDO

Ginnic con nove atleti sul tatami di Genova

Nove atleti del Ginnic Valenza sono di scena Genova, nel «Trofeo Città di Colombo» di judo. Sul tatami Alessandro Magro, Marco Liparota, Luca Negri, Dario Francella, Marco Laiso, Marika Franchini, Odra Mantovani, Simone Martino e Luca Canegallo. [r. c.]

ATLETICA DISABILI

La Acunto ai mondiali col nuovo personale nel peso

Nuovo record italiano e qualificazione ai mondiali di atletica per disabili per la sansalvatorese Carmen Acunto, portacolori della società sportiva casalese Silvana Baj. Al meeting di Verbania, ha lanciato il peso a metri e 86 centimetri, ritoccando di nove centimetri il personale ottenuto nel '99. [r. sa.]

HOCKEY IN-LINE

Ferma la A2, oggi in pista gli Allievi dei «diavoli rossi»

Nell'hockey in line, fermo il campionato di A2, scendono oggi pista gli allievi dell'Hc Alessandria. Appuntamento alle 11, al pattinodromo di via Sacco, per la partita col Milano 17. Nel precedente incontro, pareggio (5-5) dei piccoli diavoli con i Black Aliens: la vittoria è sfuggita agli alessandrini a 40 secondi dalla sirena. [m. pu.]

PALLAMANO

La coppia Denari-Foltran fa volare l'Oro Gi: 38-13

Nel campionato Under 19 di pallamano, netto successo (38-13) per l'Oro Gi Casale sul Biella. Decisive le 17 reti del duo Denari-Foltran. Ora i monferrini si giocheranno il titolo regionale Città Giardino. [r. sa.]

PUGILATO

Il capriatese Nicotra entra nella Federazione ligure

Rosario Nicotra, istruttore e responsabile dell'omonima società pugilistica con sede a Capriata d'Orba, entra a far parte del Comitato regionale ligure di boxe. Sarà tecnico consigliere e collaborerà col presidente Dante Nacucchi e il segretario Filippo Poleari. [m. pu.]

CICLISMO

OGGI A NOVI: VIA ALLE 9,30

L'ex professionista Paganessi è la stella della Gran Fondo»

NOVI. Valanga di iscrizioni alla Gran Fondo Dolci terre di Novi, gara inaugurale della prima edizione della Coppa Piemonte di ciclismo. Ieri era stata superata quota mille corridori, ma oggi si prevede che i partenti possano essere anche 1100. Saranno presenti quasi tutti i «big» della specialità e molti ex professionisti. Fra gli atleti più titolati, spiccano i di Paganessi, vincitore di una tappa al Giro d'Italia, Girardi, Bacchini, Surice e Montanari. La Gran Fondo Dolci terre di Novi attraverserà strade di Coppi e Girardengo: partenza e arrivo in viale Rimembranza, zona Stadio. La prova è inserita nel Giro delle Regioni, in sostituzione della Gran Fondo Briko-Mottarone. Via alle 9,30, l'organizzazione è della Sc Pietro Fossati di Novi.

Due i percorsi: uno di media lunghezza di 87 chilometri l'altro di gran fondo, 131 chilometri, che attraverseranno venti Comuni del Novese e del Tortonese. La Cima Coppi, la maggiore asperità del tracciato, sarà la salita che condurrà gli atleti da Grondona a San Martino: sei chilometri con pendenze in alcuni tratti oltre il 10%. Il secondo appuntamento con la Coppa Piemonte sarà il 25 maggio Gran Fondo Stockalper. [m. pu.]

BOCCE

COPPIA DELLA FAMILIARE

Carlevaro e Rossi ottengono il «pass» per gli Assoluti

ALESSANDRIA. Sui campi della Montagnola Torino, Marco Carlevaro e Franco Rossi (La Familiare Alessandria) si imposti su un lotto di 114 coppie, aggiudicandosi il titolo regionale di categoria B bocce e ottenendo il lasciapassare per gli italiani in calendario a luglio. Intanto, proseguono i tornei in provincia. A Serravalle il «Memorial Agostino Saturnino», valevole quale selezione per gli italiani di categoria C, coppie, ha fatto registrare il successo di Gian Franco Bruzzone e Giuseppe Priarone, della Marchelli Ovada, che hanno piegato 13-12 Paolo Gallino e Mario Tributo (Serravallese).

E' iniziato anche il campionato provinciale femminile disputa della prima prova, che assegnava la «Coppa Bocciofilo Alessandrino». In finale Erminia Vecchione, della Novese, ha avuto la meglio per 13-4 nei confronti di Fernanda Marcolongo, della Madonnina Valenza. Infine, sui campi della Soms di Castelletto Monferrato per la «Coppa Cassa di Risparmio Torino», quinta prova di Coppa Italia riservata coppie di categoria C, vittoria di Piero Oddone e Giuliano Mutti (La Familiare) a spese di Franco Broido e Fabio Tallone, del Nuovo Circolo Ilva Novi, con lo score di 13-9. [r. g.]

ESSELUNGA®

DAL 29 APRILE ALL'11 MAGGIO

PROMOZIONE VALIDA NEI PUNTI VENDITA LOMBARDIA/PIEMONTE/VENETO/Piacenza-Parma

L'OMAGGIO AL COMANDANTE PARTIGIANO DIVIDE LA CITTA'

L'ex ministro Francesco Forte «Nessuno cancellerà la scritta»

■ La scritta in via Donati non può essere cancellata». Lo dice Francesco Forte, presidente del Comitato per la Libertà «Edgardo Sogno», riferendosi alle leggi dello Stato e alla Costituzione. L'ex ministro socialista si appella «ai diritti di proprietà e di libertà». Spiega: «Se ■ fossero leggi che non consentono ■ affiggere una lapide sulla propria casa, sarebbe già intervenuta la Prefettura. Comunque, di fronte a qualsiasi tentativo degli uffici municipali di eliminarla ci opporremo».

Padre Cipolla con la vedova di Edgardo Sogno

Provera (Rc): «E noi ne metteremo un'altra intitolata a Carlo Giuliani»

■ Marilde Provera di Rc non ha dubbi: «Se resta la targa abusiva per Sogno ne farò affiggere una seconda intitolata ■ Carlo Giuliani, ucciso a Genova dalle forze dell'ordine durante le manifestazioni No global. Sarà apposta su un muro privato e "amico", vedremo ■ ■■■ rimossa». All'opposto Walter Altea (An), ■■■■ al presidente Marino chiedendogli di addottare la stessa solerzia per tutti gli ■■■ abusi esistenti, non ultimo le occupazioni f■■■ legge effettuate dagli squatter.

Marilde Provera di Rifondazione comunista

CHIAMPARINO SI RIVOLGE AL «COMITATO SOGNO»

Appello del sindaco «Ricoprite la targa»

«Così sarà possibile trovare un'intesa fra tutti sul testo della lapide» Per il primo cittadino ci sarebbero le condizioni nella commissione toponomastica per ricercare una soluzione ragionevole alla vicenda

Qualcuno, ieri mattina, ha deposto ■■ mazzo di fiori davanti alla targa ■■■ discordia, in via Donati

Giuseppe Sangiorgio

«Il comitato Sogno deve fare ■■ passo indietro, coprire nuovamente la lapide di via Donati, consentendoci di decidere su un testo condiviso». Il sindaco Sergio Chiamparino, se ■ convento, e lo dice a chiunque parli di quel marmo, della «Targa della discordia», dalla quale è stato tolto il drappo tricolore il 25 aprile, sotto la quale ieri è comparso un mazzo di fiori

Sindaco, quel «passo indietro» lo deve fare solo il Comitato, o anche altri che si ■■■ scagliati contro la cerimonia di via Donati?

«Il buon senso consentirebbe di evitare il ricorso a strumenti burocratico-amministrativi che, nel migliore dei casi, porterebbero allo stesso risultato, ■■■ alla sostituzione dell'attuale scritta con un testo che trovi tutti d'accordo».

Alcuni esponenti della «sua» maggioranza hanno ■■■ posizioni dalle quali è difficile tornare indietro. Il Verde Nigro afferma che famiglia e Comitato adesso possono «scordarsi qualsiasi targa». ■ vero?

«Credo che si tratti di semplici reazioni al blitz di giovedì».

Adesso che accadrà? Manderete gli scalpellini a casa Sogno?

«Spero che non si debba arrivare ■ tanto. Fra l'altro una delle leggi violate (non essendo trascorsi i 10 anni dalla morte dell'ex ambasciatore) riguarda la Prefettura, non il Comune. Che potrebbe riferirsi - anche se spero ■■■ accada - a norme igienico-edilizie»

Come uscirne?

«Il Comitato ■ la famiglia Sogno hanno ottenuto ■■ che vòl■■■■: ■■■ ■ cerimonia, l'intervento di Berlusconi che, per il 25 aprile, ricorrenza della Liberazione, non si è sentito in dovere di far altro che mandare un messaggio al Comitato Sogno, hanno provocato un'eco di stampa notevole».

Chiamparino, lei minimizza lo scontro fra istituzione municipale ed eredi - anche culturali - del comandante Franchi, polemizza invece con il Presidente del Consiglio. È ■■■ parlare a vanvera perché suocera in-tenda?», approfittando della querelle tutta torinese per dare ■■■ stoccata al capo del centro-destra?

«Da un presidente ■■■ Consiglio, espressione della destra europea, mi sarei aspettato di più: un intervento - mi scusi la famiglio Sogno - di largo respiro. Non vado oltre, chiudo la parentesi ribadendo ad Anna Sogno e a Francesco Forte, che adesso ci sono le condizioni affinché, in commissione Toponomastica, si trovino soluzioni che uniscano, esaltando quegli aspetti della vita di Sogno che tutti possono condividere»

Anche i Verdi, i Comunisti italiani o, fuori dal centro-sinistra, Rc?

«Per questo affermo che il Comitato Sogno dovrebbe fare un passo indietro. Se non seguirà il mio suggerimento diventerà tutto più complicato. Chiunque potrà - come dice di voler fare il capogruppo di Rc, Marilde Provera - apporre lapidi abusive ovunque, richiamandosi a quanto è accaduto in via Donati. Ed è per questo che, senza il passo indietro, saremmo costretti a far rispettare regole che devono valere per tutti: rimuovendo, seppur ■ malincuore, l'attuale abuso».

Perché «a malincuore»?

«Per il fatto che mi sarebbe sgradito ricorrere a norme di tipo burocratico-amministrativo che equiparano ■■ discorso storico, politico e culturale, alla demolizione ■ un sopralco fuori legge. Del resto, lo ripeto, la soluzione su cui mi impegnerò, dovrà unire, ■■■ esaltare un elemento di divisione qquale fu la Monarchia italiana»

La vedova Sogno e l'ex ministro Forte, affermano che quella lapide ■■■ è abusiva e che la giunta di sinistra non la vuole perché Sogno, lottò contro nazisti ■ comunisti. Che risponde?

«Con le parole del Presidente della Repubblica: I morti nella pietà umana e religiosa (per chi è credente) ■■■ tutti uguali, non nel giudizio storico, in cui chi è morto per la libertà è diverso da chi è morto sul fronte dell'oppressione. In Italia come in Ungheria, chi sacrificò ■ vita contro i carri armati nazisti e sovietici sulle barricate dei liberi, non può essere assimilato a coloro che ■ persero da invasori. Giampaolo Pansa parla di spirito di riconciliazione. ribadisce un concetto vivo nel paese sin dal 1947, quando il governo De Gasperi ■■■ l'amnistia nei confronti ■■ regime precedente con l'avallo ■■ comunista e ministro ■ Grazia e Giustizia,Palmiro Togliatti.

IL PRESIDENTE DELLA ■■■■■ ■ I LAVORI PER I GIOCHI DI TORINO 2006

Il presidente Enzo Ghigo con Castellani a Caselle dopo la vittoria olimpica

«La squadra olimpica va rafforzata»

Ghigo: nessun ritardo, ma i tempi si fanno molto stretti

intervista

Claudio Giacchino

CHE voto darebbe alla squadra di Torino olimpica, agli organizzatori dei Giochi?

Ghigo non ci pensa ■■ risponde subito: «Dal ■ al 7. Però, come dicevamo i professori ai ■■■ genitori quando andavano al colloquio per sapere come mi ■■■■ comportando, il 6/7 è suscettibile di miglioramento. se gli organizzatori si impegnano, possono comodamente arrivare al 7,5 o all'8 tondo tondo».

Il presidente della Regione parla a ruota libera dell'avventura dei cinque cerchi sulla quale l'altra settimana s'era scatenata la bagarre dopo le critiche ■ gli allarmi «Ci sono ritardi» lanciati da Pier Luigi Marengo, consigliere regionale di Forza Italia e presidente della commissione-Olimpiadi.

Bagarre sedata dalla riunione ■■■ il ministro Frattini conclusa con l'annuncio che sì, ci sono problemi, però ■■■■ normali, ■ erano programma stilato dal Toroc con il comitato organizzatore è ampiamente rispettato.

Presidente Ghigo, dica la verità, non le ■ piaciuto che Castellani e la Christillin abbiano detto che delira chi parla di ritardi.

«Ho appurato che i "deliri" si riferivano ■ ■■ articolo, dunque è fuor di luogo sostenere che sono dispiaciuto».

Però, fossero i «deliri» stati attribuiti alle dichiarazioni di Marengo, suo compagno di partito...

«In tal caso non li avrei tollerati. La presa di posizione di Marengo è stata positiva, ha dato il "la" ■ dibattito, ■■ è scaturito l'incontro con il ministro Frattini da cui sono uscite risposte positive che hanno rafforzato lo spirito di squadra ■ tutte le componenti che hanno l'onore, e l'onera, di organizzare le Olimpiadi. Ovvio che le difficoltà ci sono, sarebbe assurdo ■■■ ■ fossero, e che dovremo affrontarne sempre di nuove. Però, remando tutti insieme nella stessa direzione, le supereremo come è stato fatto sinora».

Quali sono le difficoltà, le criticità come le chiamate voi, più ardue?

«C'è stata quella della pista del bob, risolta a tempo di record. Viabilità, trasporti sono le spi■■■ più insidiose, sugli impianti non nutro alcun dubbio, saranno pronti secondo i tempi previsti. Per le strade, i collegamenti, invece, ci sarà da lavorare, ■ molto. Teniamo anche conto che la Vas, la nuova legge sulla valutazione ambientale, non ■ ancora stata recepita appieno, diciamo che non è entrata nel Dna olimpico subalpino».

Spirito a parte, la squadra delle Olimpiadi va bene ■■■ si com'è?

«Sì e no: nel senso che sta facendo bene però deve anche essere rafforzata».

In quali settori?

«Nel marketing e nella comunicazione. Per quanto riguarda il marketing, ■ direttore è vacante, bisogna nominarlo al più presto, magari facendo un sacrificio economico per investire su una professionalità sicura, che garantisca risultati».

Lei avrebbe il nome giusto?

«No, non ce l'ho».

E, sulla comunicazione?

«Gli organizzatori di Salt Lake City ■■ hanno detto di ■■■■ scelto di annunciare anche le brutte notizie».

Quali sono, ■■gi, le brutte notizie da divulgare?

«Non ce ne sono, grazie al cielo, come non ci sono ritardi. Però, i tempi sono stretti, abbiamo i giorni contati».

SAPER SPENDERE

Stanno per fiorire le rose Pronti a fare la confettura

Simonetta

STANNO per fiorire le rose e Rosa ha telefonato a Saper spendere (011-6568226, lunedì e venerdì, ore 10,30-14,30): «Come si prepara la confettura? Ditemelo in anticipo» Ora risponde Bianca delle conserve.

■■■■■■ DI ROSE Raccogliere al mattino, dopo che si è asciugata la rugiada, 250 gr di petali di ■■■. privarli dall'unghia gialla (tenerne a parte ■■■ decina), mettere in pentola di acci■■■ con 1/2 litro di acqua, 1/2 litro di vino bianco dolce, 1/2 baccello di vaniglia aperto per ■ lungo. Portare a bollore e lasciare sobbollire per 5-6 minuti. Colare attraverso ■■ setaccio, passare i petali usando il fondo di un bicchiere, rimettere in pentola con un Kg di zucchero gel, prodotto che si trova in vendita in bustine nei supermercati, mescolare, unire i petali interi, portare a forte bollore, cuocere per 5 minuti, incorporare 1/2 bicchierino di acqua di rose per uso alimentare (si trova in farmacia), invasare, chiudere ermeticamente, tenere i vasi capovolti per 10 minuti. Ed ecco un'altra versione. Raccogliere e preparare le rose. In una terrina o meglio ■■ un mortaio di marmo disporre 200 gr di petali di rosa, inframmezzandole con 200 gr di zucchero a velo e il succo di un limone, pestare e ridurre in poltiglia liscia. Versare ■■ una pentola di acciaio 400 gr di zucchero normale, bagnare appena di acqua, sciogliere bene, incorporare la crema ■■ rosa, portare a lenta cottura mescolando spesso sino ■■ ottenere la giusta densità. Invasare, raffreddare, chiudere ermeticamente, sterilizzare per 20 minuti.

GELATINA DI ROSE E MELE. Versare in una pentola di acciaio 2 litri abbondanti di acqua. Lavare 2,5 kg di mele miste Calville e renette ■ altre qualità dolci e succose, affettare sottili, versare nella pentola. Portare a bollore e far sobbollire sino a che le mele saranno sfatte. Lasciare intiepidire. Appoggiare un telo a trama rada su un colapasta, posarlo su una pentola, versare ■ contenuto e lasciare filtrare, premere un pochino per estrarre tutto il succo. Filtrare ancora una volta attraverso un altro telo pulito, pesare, aggiungere 600 gr di zucchero e 100 gr di petali di rose profumate per ogni kg di succo, lasciare bollire per almeno 15-20 minuti mescolando spesso. Versare nei vasi, raffreddare, chiudere ermeticamente e sterilizzare per 20 minuti. Oppure (senza usa■■ l'altro zucchero), aggiungere pari peso di zucchero gel Confisuc per ogni kg di succo preparato, portare a bollore e cuocere per 5 minuti. Invasare, chiudere ermeticamente, tenere i vasi capovolti per 10 minuti.

■■■■ ■■■■■■■■. Raccogliere 250 gr di petali di rose; tagliare l'unghia gialla, pestarli nel mortaio pochi alla volta con 250 gr di zucchero a velo per ottenere una pasta omogenea, Versarli in un recipiente, incorporare altri 500 gr di zucchero a velo mescolando bene. Invasare pressando con cura, chiudere ermeticamente, conservare al fresco. Con questo si potranno profumare creme, dolci e bevande ■■■ si può imparare nel libro di Bianca Grommo Zumaglini «Buone ricette con erbe e fiori», editore Leone&Griffa.

Spiega Bianca delle conserve alle lettrici che hanno richiesto notizia sullo «zucchero gel» che si trova in commercio in negozi e supermercati: «Comodissimo e di sicura riuscita è il Confisuc, prodotto preparato ■■■ 987 gr di zucchero normalissimo e di ottima qualità, 6 gr di pectina (succo di mela), 7 gr di acido citrico. Per la preparazione delle confetture bisogna attenersi a dosi e tempi di cottura indicati sulla confezione. ■ versa la frutta prescelta in una pentola grande di acciaio con ■■ chilo di Confisuc, si mescola, si porta a bollore e, quando l'ebollizione giunge tumultuosa, si contano esattamente 5 minuti. Si spegne e si riempiono immediatamente i vasetti già pronti, si chiudono ermeticamente si capovolgono subito lasciandoli così per 10 minuti. Con questo zucchero gel si possono preparare anche confetture con piccole quantità di frutta o ■■■ con peso di frazione di chilogramma; è sufficiente pesare la frutta e aggiungere pari peso di zucchero gel».

■■■■■■■■.conti@lastampa.it

«PER IL DOMANI»

■■■■ rivista presentata dai popolari

È stata presentata nei giorni scorsi la rivista «Per il Domani», nata dall'iniziativa di un gruppo di «popolari» - tra cui i parlamentari Gianfranco Morgando, presidente dell'Associazione «Per il Domani», e Giorgio Merlo - per mantenere viva la voce dei cattolicesimo democratico nella realtà torinese e piemontese.

L'obiettivo principale della rivista (che riprende il titolo del «foglio» fondato da Donat-Cattin) è aiutare il popolarismo piemontese ad essere protagonista della nuova esperienza politica della Margherita, i cui brillanti risultati elettorali ■■■■ riempiti di contenuto e ■ iniziativa. Per queste ragioni «Per il Domani» intende occuparsi dei grandi p■■■ blemi di Torino e del Piemonte, in particolare la trasformazione della struttura economica e sociale, mettendo a confronto ■ opinioni dei protagonisti e cercando di ricavare dal dibattito una indicazione progettuale originale.

L'INDAGINE DELLA PROCURA DI ALBA: I RISVOLTI DELL'OPERAZIONE «RESTOR HOPE»

L'iniziale imputazione di associazione delinquere potrebbe decadere ma resta in piedi la rivelazione di segreti d'ufficio

Gli avvocati difensori: «Avevano contatti con alcuni personaggi ma si trattava di rapporti autorizzati dai superiori per motivi di servizio»

Tra le baracche del campo nomadi anche alcune villette abusive

L'informatore dei sinti era un carabiniere

Brigadiere arrestato, obbligo di dimora per due militari

Giuseppina Fiori
Lodovico Poletto

Un'indagine durata mesi. Una raffica di arresti tra Carmagnola e il Cuneese. Operazione «Restore Hope», era stata chiamata così. In carcere erano finiti otto nomadi sinti trovati con pistole e mitragliette, accusati di associazione per delinquere finalizzata alle estorsioni. «Ci sono altre tre persone coinvolte in questa vicenda» avevano annunciato i carabinieri di Cuneo. «Posizioni marginali» avevano precisato ai giornali, tuttavia soffermarsi sui particolari.

Poi, dagli atti dell'inchiesta sono saltati fuori i dettagli. I tre personaggi il cui nome non è stato rivelato sono uomini delle forze dell'ordine. Due sono carabinieri che prestavano servizio alla stazione di Carmagnola; il terzo è un militare della Guardia di Finanza in servizio a Bra. Uno soltanto è stato arrestato. Si tratta di Leonardo Caputo, vicebrigadiere a Carmagnola, e adesso temporaneamente sospeso dal servizio e già agli arresti domiciliari. Gli altri due sono Valter Fogliano, ex carabiniere ausiliario e il finanziere Massimo Bosca, ai quali è stata applicata una misura alternativa: l'obbligo di dimora. Nei loro confronti il pm di Alba, Riccardo Ghio, aveva inizialmente ipotizzato l'associazione a delinquere, accusa che potrebbe decadere, lasciando in piedi soltanto una seconda imputazione, più la rivelazione del segreto d'ufficio. Avrebbero, cioè, «passato» ai nomadi informazioni relative ad attività d'indagine in corso.

Possibile? L'avvocato Loredana Gemelli, che assiste Caputo, è ottimista. «Chiariremo fino in fondo la nostra posizione» assicura. E fiducioso, è pure Tom Servetto, l'avvocato che con il collega Careglio, difende il finanziere indagato.

L'inchiesta della Procura albese si basa essenzialmente su una raffica di intercettazioni telefoniche che magistratura e carabinieri di Cuneo hanno disposto quando gli accertamenti erano appena partiti. Al centro dell'attenzione c'era una famiglia di nomadi sinti molto conosciuta in questa zona a cavallo tra le province di Cuneo e Torino: i Bresciani.

Intercettando le chiamate sono saltati fuori i nomi dei tre uomini delle forze dell'ordine. Caputo era certamente il più noto. Due le telefonate che lo riguardano e che sono finite nel fascicolo della procura. Una - quella in cui Caputo avrebbe chiesto se c'era qualcuno in più perché i carabinieri stavano arrivando - sarebbe già stata chiarita davanti al Gip. Non sarebbe stata una «soffiata» ma una legittima richiesta di informazioni, in modo da consentire ai colleghi di portare a termine un servizio. L'altra sarà spiegata, probabilmente, durante l'interrogatorio davanti al pubblico ministero che è in programma la prossima settimana.

«Erano contatti autorizzati dai superiori e perfettamente legittimi» suggerisce Tom Servetto, il difensore di Bosca, lasciando intendere che gli episodi che lo riguardano sarebbero già stati tutti spiegati e motivati.

Più confusa, invece, appare la posizione di Fogliano, l'ex ausiliario che proprio a Carmagnola aveva assolto i suoi obblighi di leva. Che cosa ha rivelato alla banda di zingari? Quali delle «preziose» informazioni di cui era in possesso e che potevano essere di grande utilità per gli arrestati? La Procura albese, per ora, non svela le sue carte e dagli uffici di piazza Medford filtra soltanto un secco «No comment». L'inchiesta, cioè, non è ancora terminata e, per parlare, è ancora troppo presto. Ci sono dettagli sui quali si devono compiere accertamenti più complessi, ci sono situazioni, e personaggi, che devono ancora essere presi in esame. Insomma: «Restore Hope» non è finita.

Intanto gli otto nomadi finiti in manette restano tutti in carcere. Già domani il magistrato potrebbe decide di reinterrogarli, in modo da aggiungere gli ultimi tasselli a questa inchiesta.

Quelle ville nate su vecchie roulotte

Nel campo nomadi un lungo elenco di abusi e denunce

Massimiliano Peggio

CARMAGNOLA

Quando si parla di campi nomadi si pensa sempre a grappoli di vecchie roulottes, circondate da detriti e spazzatura. Ma non è sempre così. Non a Carmagnola, dove le famiglie sinti vivono in villaggi quasi residenziali: casette ben tenute, belle macchine, giovani vestiti alla moda con jeans «Armani». Gente che parla piemontese, si sposa con ragazze carmagnolesi, va a scuola e vive di mille attività.

La presenza dei sinti, storica, nel bene o nel male condiziona la città. Non per problemi di ordine pubblico, o di intolleranza razziale. Ma perché tutto ciò che fanno diventa un fenomeno giudiziario. Quelle belle casette circondate dalla campagne sono al centro di inchieste per abusivismo edilizio.

Indagini delicate che hanno anche toccato il palazzo comunale, travolgendo una giunta. E' accaduto nel dicembre 2000, dopo una bufera che ha investito vigili urbani e segretario comunale. Una braccio di ferro di accuse, per eccessiva tenerezza e comprensione verso i sinti. Una vicenda scottante, finita sul tavolo della procura torinese e che ha portato il sindaco Angelo Elia e alcuni assessori di fronte ai magistrati.

Inchieste e processi che si intrecciano e gettano altro fango su una città travolta dalle cronache. E al centro ci sono sempre loro, i sinti. Arsenali di armi, arresti per truffe e rapine, indagini su flade tra famiglie. E poi ancora abusi. In questi giorni, al tribunale di Moncalieri, compariranno 29 nomadi, imputati per una raffica di violazioni edilizie. Appartengono alle famiglie dei Bresciani, Dellagaren e Lagaren, residenti nei campi di via Pramorano, Cappellino e Agnelli. Il Comune di Carmagnola è costituito parte civile nel maxiprocesso di fronte al giudice Luca Ferrero. Ma gli accusati difendono coinvolgendo gli uffici municipali, prima definiti «tolleranti», poi «intransigenti» a lavori ultimati.

Ed è proprio stato il capitolo degli abusivismi e condizionare pesantemente i legami di maggioranza e mezza fa, spezzati con l'abbandono dell'ex assessore popolare Renzo Agasso. A fare da cornice, altre traversie giudiziarie all'interno del Palazzo Civico. Non è un mistero, infatti, che tra il sindaco ulivista e il comandate dei vigili Domenico Spina sia in corso battaglia legale. Denunce e controdenunce, alimentate da antipatie personali. Contrasti che emergono anche in consiglio comunale, e che vengono poi spacciati per dialettica politica.

Carmagnola, città di veleni e inchieste giudiziarie, non solo di peperoni e cultura.

Da tempo un giudice ha aperto un fascicolo che riguarda il sindaco alcuni assessori

Tra il primo cittadino e il comandante dei vigili urbani è battaglia legale

Specchio dei tempi

«Venti castelli da visitare per il Primo Maggio» - «Aperte sette comunità alloggio» - «Variano le date, la lezione salta» - «Costa caro il parcheggio per i lavoratori» - «Mughetti sottratti al parco»

Un lettore ci scrive:

«Per chi si sta organizzando per una gita fuori porta in del Primo Maggio desidero segnalare che oltre ventina di castelli e dimore storiche sul territorio del basso Piemonte saranno visitabili in questa giornata festiva. In particolare in provincia Alessandria riaprono i giardini di Villa Genova a San Salvatore Monferrato e si potranno scalare le belle torri del Monferrato, iniziando da Novi Ligure fino a quella di Terzo, posta a sorveglianza dell'antica strada che da Acqui conduceva al mare. In provincia di Asti, tra gli altri, si potranno visitare a Castelnuovo Don Bosco i luoghi natali di Don Bosco e la bellezza dell'abbazia di Vezzolano. Oppure si può raggiungere Monastero Bormida, il paese che ha dato i natali ad Augusto Monti, o visitare il bel castello Medievale e a Cisterna D'Asti a conoscere il Museo degli Antichi Mestieri.

«In provincia di Cuneo da non perdere la visita, esclusiva in compagnia dei proprietari, di Villa Colombaro San Michele (via Oldofredi Todini, nei pressi casa Circondariale), antica residenza ricca di cimeli familiari. Sempre nel Cuneese merita una gita la Valle Bormida, dove si scopre l'aspetto più selvaggio delle colline di Langa e si visita il castello di Monesiglio».

Segue la firma

L'assessore alla Famiglia e ai Servizi sociali della Città di Torino ci scrive:

«Con riferimento alla lettera pubblicata il 25 aprile, il Comune di Torino sta assumendo oneri crescenti per assicurare il "dopo di noi" a genitori anziani con figli disabili. Basti pensare che solo nel 2001 sono state aperte sette nuove comunità alloggio residenziali. Queste soluzioni prevedono che il gestore del servizio, a seguito di appalto concorso, assicuri non solo il servizio residenziale ma anche quello diurno. Ciò al fine di ottimizzare il servizio, personalizzarlo e ottenere sinergie. In questo caso il figlio disabile dovrà pertanto, con il giusto accompagnamento, lasciare il servizio diurno che attualmente frequenta e fruire di altre attività diurne, non meno efficaci o di pari durata. Alla luce di altro simili esperienze svoltesi positivamente chiedo ai genitori di avere fiducia».

Stefano Lepri

Il direttore generale del Sant'Anna ci scrive:

«In merito alla segnalazione di una coppia di lettori sull'assenza del medico che avrebbe dovuto tenere la lezione del corso preparto, ci scusiamo per il disguido, non giustificabile in alcun modo.

«L'inconveniente è risultato attribuibile ad una variazione rispetto alla normale cadenza dei corsi di preparazione al parto, corsi il cui inizio coincide con la fine del mese, mentre il corso di cui si tratta risulta aver avuto decorrenza dal 4 aprile. La lezione che si sarebbe dovuta tenere il giorno 23 aprile sarà recuperata alle ore 19 del 4 aprile e la lezione prevista per le ore 21 dello stesso giorno (30/4) sarà anticipata alle 20, al fine di evitare ulteriori disagi. Per evidenti motivi di rispetto degli impegni assunti, è stato formalmente richiamato il medico coinvolto».

Gianluigi Boveri

Una lettrice ci scrive:

«Un lettore si è lamentato per la probabile decisione di concedere il beneficio dato ai residenti per il parcheggio in zona blu solo ad una delle macchine intestate al residente. Sono d'accordo, ma vorrei ricordare che chi lavora in zona con le "linee blu" non ha nemmeno un piccolo sconto sui costi; adesso, con i nuovi aumenti, il costo salirà vertiginosamente. Forse si dovrebbe pensare anche ai lavoratori e non solo ai residenti».

Silvia Rollino

Un lettore ci scrive:

«Sono andato alla Mandria il 25 aprile ed ho notato provenire da un sentiero una donna che teneva in mano una falce lunga non meno di 1 metro con relativa zolla di terra e un uomo che l'accompagnava una borsa strapiena di mughetti. Vicino all'uscita sono stati fermati da due guardaparco. Mi aspettavo che li multassero o sequestrassero le piante oramai defunte.

«Invece è stata fatta solo una ramanzina come quando un bimbo sottrae le caramelle dalla borsa della mamma, hanno ricordato che il mughetto è una pianta protetta e li hanno avvertiti: "La prossima volta non lo dovete più fare".

«Sono rimasto perplesso sull'eccessiva magnanimità degli agenti e ritengo che il verde, che è un bene di tutti, debba essere protetto con la massima severità e non lasciato in balia dei capricci dei turisti occasionali».

Segue la firma

specchiotempi@lastampa.it

DOMENICA 28 APRILE 2002 DALLE ORE 15,05
ALL'IPPODROMO DI VINOVO
CORSE DI TROTTO
PREMIO CAMPOBASSO
ore 15,05 - m. 1.600 - 1° Corsa - € 9.130,00
Cimina di Casei ancora prima?
1 CHAFARINAS PANT G. Salacone
2 CIMINA CASEI P. Corazza
3 COVENTRY GUASIMO S. Molle
4 [illegible] W. Lagorio
5 CUVEE' BAR M. Smargon
6 CROSS FIRE FIOR L. D'Agostino
7 CASTAR LB D. Nobili
8 CARACAS RIVER T. Vecchiarelli
9 COMARE DI RE S. De Lorenzo
Il nostro tecnico consiglia: 2 - 3 - 9
E SU [illegible] SCHERMI LA PARTITA [illegible] - BRESCIA
RISTORANTE PANORAMICO DELL'IPPODROMO DEL [illegible]
Nuova Gestione - Prenotazioni 011.965.18.24 - 339.466.60.01 - 348.884.03.84
Per anticipazioni, risultati, commenti e notizie: www.sportinpiemonte.it
[illegible] GRATUITO - PER INFORMAZIONI TEL. 011.962.39.05
IPPODROMI DI TORINO - TANG. SUD USCITA DEBOUCHÉ

SAMARA'S SHOW
Camerana, 11 - Torino - Tel. 011.535010
APERTO DA LUNEDÌ A SABATO DALLE 17,30-18,30 - 23.00-04,00
[illegible]
Cannes 2001 [illegible]

UNA GRANDE PRODUZIONE DI WALTER NONES

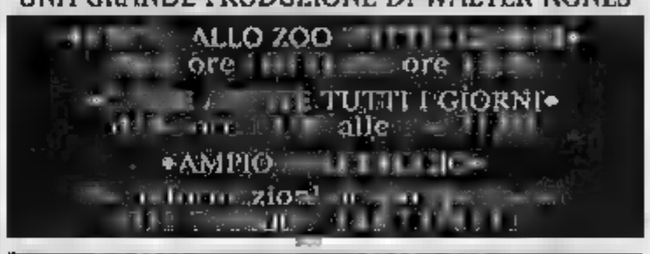

UN AIUTO SERIO AL VOSTRO DOLORE
ONORANZE FUNEBRI
EURO FUNERALI
FUNERALE TRADIZIONALE
L. 1.800.000
Bara sfilata, cerimonia

CEACO Piemonte®
Via Santa Chiara, 60
Torino
PROMOTORI FINANZIARI
ESAME CONSOB II SESSIONE 2002 12 luglio
Inizio corsi di formazione per aspiranti Promotori Finanziari:
• full-immersion [illegible] venerdì dalle ore 14 alle ore 18,30 e sabato dalle ore 9 alle ore 13;
• serale [illegible] dalle ore 18 alle ore 21.
La quota è di € 995,00 (IVA 20% inclusa) e comprende oltre alla preparazione per la prova d'esame scritta anche per quella orale.
SEDE DEI CORSI: TORINO Via Santa Chiara n. [illegible]
Per ulteriori informazioni telefonare ai nn. 011.43.66.003 - 011.43.67.373, orario continuato dal lunedì al venerdì dalle 9 alle ore 19.
E-mail: ceaco@ceacocafop.it www.ceacocafop.it

PREZZI «TANDEM»: € 0,90. «CRONACHE DI NAPOLI», «CORRIERE DI CASERTA», «L'ADIGE», «IL DOMANI DI BOLOGNA», «IL CORRIERE DI FIRENZE», «LA VOCE DI MANTOVA», «IL CORRIERE MERCANTILE», «LA GAZZETTA DEL LUNEDÌ», «IL CORRIERE DI ROMAGNA», «CRONACHE DEL MEZZOGIORNO» NELLE AREE DI DIFFUSIONE INDICATE SUL GIORNALE LOCALE. € 0,95 CON «IL CORRIERE DI ROMAGNA» IN ROMAGNA E A UDINE; € 1,00 CON «ULTIME NOTIZIE REGGIO»; € 1,20 A RICHIESTA CON «IL MATTINO» NELLA PROVINCIA DI BOLZANO. ABBINAMENTI FACOLTATIVI: € 0,80 IN PIEMONTE CON LA VHS «CENTO CANDELINE PER NATALE»; E LIBRO MONOGRAFICO € 0,80 IN PIEMONTE CON LE VHS «FILM DI MACARIO»; ABBINAMENTI FORMATI CON SPECCHIO AL SABATO OBBLIGATORIO IN TUTTA ITALIA. PREZZI ESTERO: AUSTRIA, BENELUX, FRANCIA, GERMANIA, GRECIA, PORTOGALLO, SPAGNA € 1,55; IRLANDA PAESI SCANDINAVI € 2; SVIZZERA FRS 2,90; I. TICINO FRS 2,50; UK GBP 1,50; USA $ 2,50

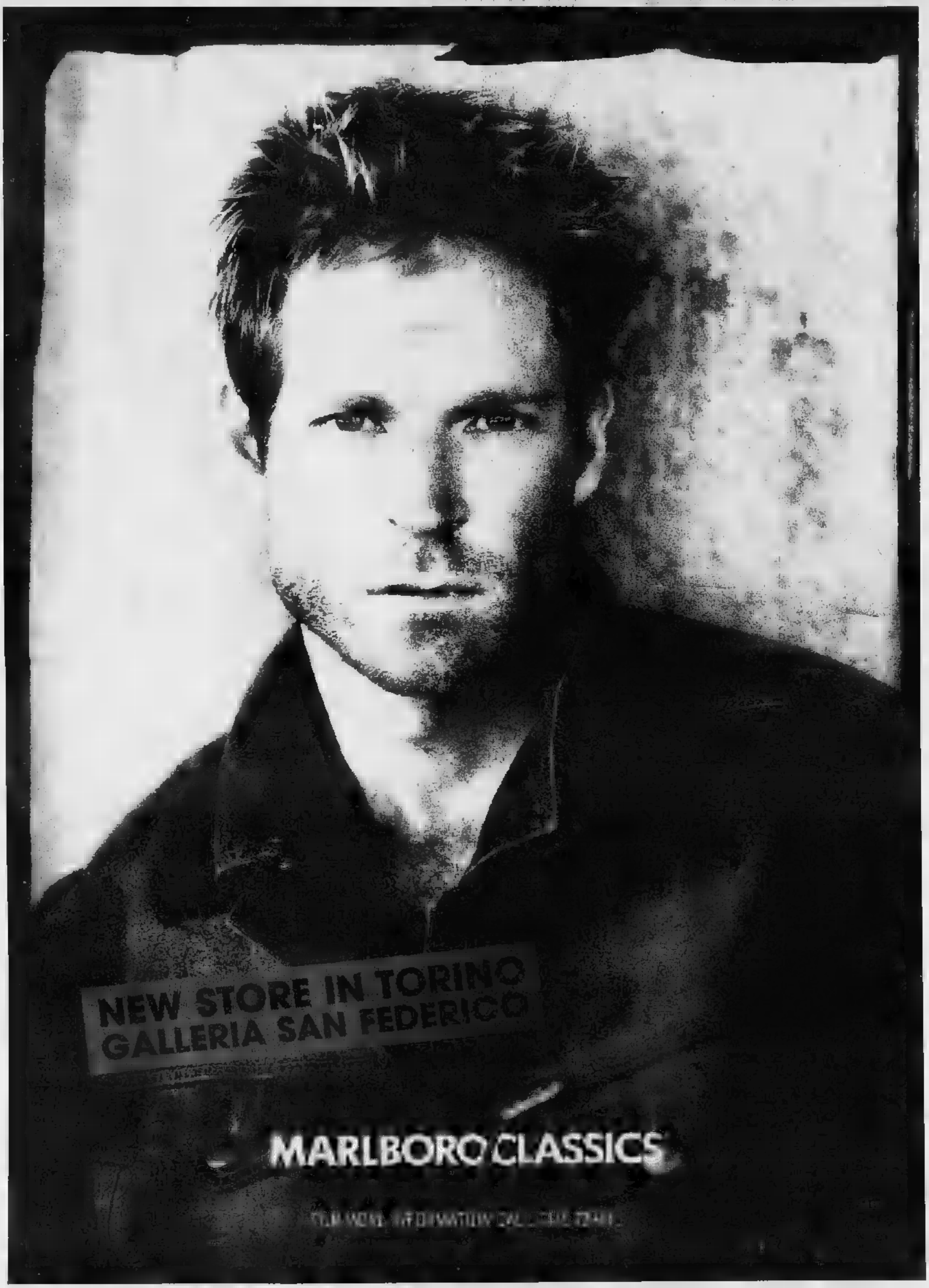

[redacted] : MARLBORO CLASSICS - **SUBJECT** : CORY - **[redacted] DATE** : APRIL
PUBLICATION : LA STAMPA

PRODUCT : MARLBORO CLASSICS - **SIZE** : 480X388MM
COUNTRY : ITALY

EDITRENO ITALIA

Casa in Costa Azzurra?

ISIT *la risposta giusta per la vostra casa in Costa Azzurra. L'esperienza di un'équipe seria ■ competente che da oltre 10 anni seleziona per voi le migliori offerte tra Mentone e Cannes, da oggi partner UNICA per facilitare le vostre permute.*
Due uffici, a Torino e a Nizza, per assistervi nel modo migliore, dall'acquisto alla gestione dell'affitto del vostro nuovo alloggio.

Juan les Pins

Signorile palazzina completamente ristrutturata, con magnifico giardino, grande terrazza solarium condominiale, ■ 300 metri dal mare con spiagge di sabbia, mono/bi/trilocali con bei terrazzi soleggiati

a partire da 72.000 EURO

Juan les Pins

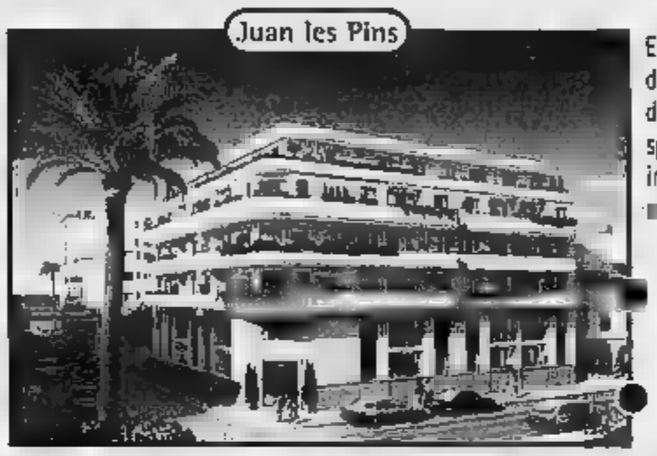

Eccezionale, a soli ■ metri dalle spiagge, ■ pochi passi dalla via pedonale, in ■ splendida palazzina angolare, in posizione tranquilla alloggi ■ terrazze vista mare

bilocali da 96.000 Euro

trilocali da 129.000 Euro

Numero Verde 800-140420

■ pieno centro Nizza, in posizione tranquilla, appena dietro il Boulevard Gambetta, signorili alloggi ■ ampi terrazzi, affacciati su bel giardino condominiale

monolocali da 60.000 Euro

bilocali da 87.000 Euro

Nizza

Professionisti dell'immobile insieme

UNICA

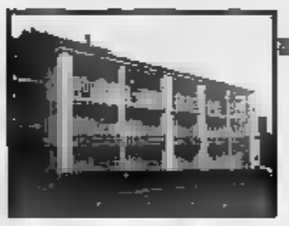

Mentone

Prima precollina a ■ km ■ mare, nuovo complesso residenziale ■ splendido poggio soleggiatissimo, con piscina ■ parco tennis, immerso nel verde, bei terrazzi soleggiati vista mare, **bilocali da 66.500 Euro**

Nizza

Nizza Mont Boron, Frank Pilatte, prima fila in splendido condominio nel verde, ampio bilocale, 4° piano, ■ bella ter- ■ vista mare,
245.000 Euro

Cannes

Signorile prestigiosa palazzina in costruzione, nel cuore di Cannes La Bocca, signorili alloggi con grandi terrazze, ottima esposizione,
bilocali da 75.000 Euro

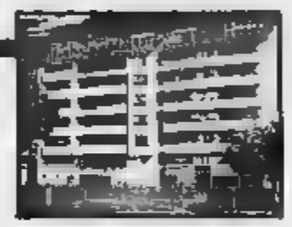

Villeneuve Loubet

Splendida villetta già in ponta consegna ■ 20 mq di terrazza, garage, in residence con piscina, immersa nel verde, **128.000 Euro**

Nizza

In costruzione lussuosa recente, quadrilocale con 30 mq di splendida ter- ■ vista mare
351.000 Euro

Nizza

In palazzo nuovo, 200 metri dalla famosa Piazza Massena, bilocale duplex soppalcato con terrazza, ultimo piano, con vista su caratteristica piazzetta.
163.000 Euro

Nizza

Ottima occasione da investimento. Nizza centro, ■ signorile ■ ■ angolare, vicinanze università, mini-appartamenti affittati con ■ terrazzi e posti auto, rendita 6%,
a partire da 85.500 Euro

Nizza

In stabile signorile nel centro di Nizza, primi del '900, con ascensore, trilocale completamente ristrutturato, esposizione sud, cantina, **252.000 Euro**

Stella-sur-mer

A 200 metri dal mare, in ottima posizione comoda ■ tranquilla, in nuova soluzione ultimo magnifico attico ■ grande terrazza vista panoramica, **175.300 Euro**

Nizza

Splendida nuova palazzina tranquilla, nella precollina, immersa nel verde, ■ cinque minuti ■ spiagge, alloggi ■ terrazze, giardino e piscina
TRILOCALI da 115.000 Euro

Nizza

Magnifica palazzina ristrutturata, a soli 100 mt mare, in ottima posizione, alloggi in pronta consegna, bilocali da 80.000 Euro

Nizza

Magnifico nuovo monolocale, già in pronta consegna, direttamente dietro la Promenade des Anglais, con vista ■ ■ garage,
86.000 Euro

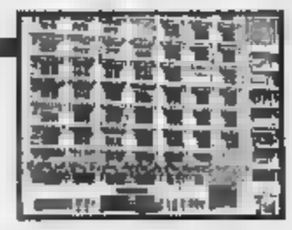

Nizza

In signorile palazzina, centralissimo, splendido ampio bilocale con balcone nel caratteristico e splendido quartiere dei musicisti
121.500 Euro

Cagnes sur Mer

In condominio signorile recente, fronte mare, prima fila, in pieno centro, ottimo monolocale ■ terrazza, vista panoramica collina, **67.000 Euro**

Nizza

Reddito garantito, nuovo condominio a ■ 100 m. dalle università, comodo ■ servizi vicino al centro ed alla ■ stazione ■ Nice Riquier, soluzione da investimento, mono da 62.000 Euro
bilocali da 70.000 Euro

ISIT

Torino - Via Maria Vittoria, 27 bis - Tel. 011/81.77.697 - Fax 011/81.71.052
Nizza - Rue ■ la Buffa, ■ - Tel. 0033.4.93168062 - ■ 0033.4.93876870

WWW.ISIT-IMMO.IT

PREMIA I PRIMI E I SECONDI

Fontina: l'ingrediente del piacere.

Aggiungi un gusto a tavola: il piacere della Fontina. Perché la Fontina, formaggio a Denominazione di Origine Protetta, è molto tagliata per la cucina. Quando si scioglie, dà il meglio ai tuoi piatti: dagli antipasti ai contorni, sempre una fetta di gusto in più. Provala nelle insalate, su paste e risotti, sulla carne, con le verdure. E dalla Fontina, ecco la Fonduta, nella pratica lattina da 400 grammi, per guarnire di cremosità i piatti più raffinati. Fontina e Fonduta: la ricetta della bontà ha un ingrediente unico, anzi due.

FONTINA

Cooperativa Produttori Latte ■ Fontina Soc. Coop ■ r.l. - 11020 Saint-Christophe (Ao) Italia - Loc. Croix Noire, 10
Tel. 0165 35 714 - 40 551 Fax 0165 236 467 - www.fontinacoop.com - info@fontinacoop.com

più crescita nello spazio e nella
GROS

LA STAMPA
PAGINA 39 DOMENICA 28 APRILE 2002

VALLE D'AOSTA

REDAZIONE PIAZZA CHANOUX 28, TELEFONO 0165 231181 FAX 0165 235470, E-MAIL AOSTA@LASTAMPA.IT
PUBBLICITA' PUBLIKOMPASS S.P.A. PIAZZA CHANOUX 28/A TELEFONO 0165 231424, FAX 0165 365399

REGIONE

più crescita nello spazio e nella scelta
CIDAC
DAL 1949

IN [illegible] UX

Clay Regazzoni ad Aosta per il «Rally degli Orsi»

L'ex campione di Formula Uno degli Anni 70 ha fatto sosta nel capoluogo regionale con gli altri partecipanti al raduno auto d'epoca

Sandra Lucchini A PAGINA 43

DOMANI ALLE 10 NELLA CHIESA DELL'IMMACOLATA AOSTA LA MESSA PER I DUE AMICI MORTI AUTO A NUS

Funerali comuni per Giorgio e Beniamino

Non ancora concluse le indagini sull'incidente in autostrada

AOSTA

Saranno sepolti insieme, a poca distanza l'uno dall'altro, Giorgio Elia, 34 anni, idraulico, e Beniamino Giovinazzo, 37 anni, ristoratore; tutti e due di origine calabrese e residenti ad Aosta, morti all'alba di ieri in un incidente avvenuto sull'autostrada all'altezza di Nus. I funerali di entrambi sono stati fissati per domani mattina, con inizio alle 10, nella chiesa di Maria [illegible]ntissima Immacolata di Aosta. Il sostituto procuratore Pasquale Longarini, che si occupa delle indagini, ha concesso il nullaosta per lo svolgimento delle esequie. I corpi dei due amici verranno tumulati nel cimitero aostano.

In queste ore sono numerosi i messaggi di cordoglio giunti alle famiglie delle vittime: Giorgio Elia [illegible] in un alloggio di corso Battaglione Aosta [illegible] la moglie Caterina, un figlio di quattro anni e una figlioletta di pochi mesi; insieme con il fratello Giosuè (apprezzato calciatore del Saint-Christophe) aveva un'impresa idraulica. Beniamino Giovinazzo, invece, abitava con la convivente Cristina Faccanoni in viale Partigiani, sopra il ristorante-pizzeria «La Rotonda» che gestiva da circa quindici anni. Da ieri mattina sono molti gli amici e i parenti, soltanto della comunità calabrese che vive in Valle d'Aosta, che si sono radunati nel ristorante per stare vicino alla famiglia e portare una parola di conforto.

Beniamino Giovinazzo e Giorgio Elia

L'incidente è avvenuto alle 5,30 poco dopo l'uscita di Nus: i due viaggiavano verso Aosta su una Fiat «Marea station wagon», di proprietà di Giorgio Elia. L'auto ha sbandato dopo una curva, ha toccato il guard rail di sinistra, è schizzata contro il guard rail di destra e, dopo l'impatto, si è rovesciata in mezzo alla carreggiata.

Nell'urto i corpi di Giorgio Elia e di Beniamino Giovinazzo sono stati sbalzati fuori dalla vettura. Entrambi sono morti sul colpo. La polizia stradale di Pont-Saint-Martin ha fatto i rilievi per ricostruire la dinamica dell'incidente e anche per accertare chi dei due amici era alla guida. (e. marc.)

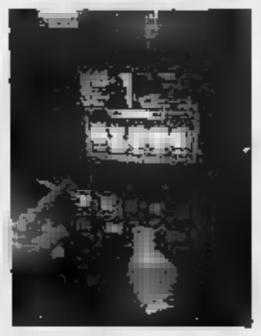

TREDICI DENUNCIATI PER I VIDEOPOKER

Gestori di bar ad Aosta Courmayeur, Verrès e Saint-Vincent

A PAGINA

PRESA POSIZIONE DELL'AMMINISTRAZIONE COURMAYEUR SUL TRAFFICO PESANTE NEL TUNNEL

Anche il Comune contro il Traforo

«Il 13 maggio bloccheremo la strada statale»

COURMAYEUR

«Per rendere sicuro il traforo hanno spostato il caos fuori». Questo il commento del consiglie- comunale di minoranza Gian- Sorenti sulle code chilometriche di giovedì. Venerdì sera, il Consiglio comunale di Courmayeur aveva all'ordine del giorno la proposta del sindaco Romano Blua che intendeva presentare un appello cittadini per partecipare al blocco stradale previsto per il 13 maggio, giorno di apertura ai camion. La situazione che si è venuta a sulla strada statale 25 aprile è diventata il argomento del dibattito. Blua ha riferito: «Sono informato che giovedì, causa del lungo "ponte", i passaggi registrati hanno superato del 52 per cento quelli avvenuti nella stessa data del 1998, arrivando quasi a 3500. In ogni caso, giovedì problema è stato anche nostro perché abbiamo dovuto impegnare quattro vigili per regolare il traffico sulle strade comunali».

Per consigliere di minoranza Mauro Radin, «quello che è successo deve farci riflettere. E' il segnale inequivocabile che dobbiamo operare per salvaguardare il nostro territorio. Se mi domando cosa succederà quando transiteranno anche i Tir, ho una sola risposta: saremo invasi. Dobbiamo però fare attenzione a non occuparci di aspetti che non sono di nostra competenza. I problemi tecnici o i regolamenti non ci riguardano. Il nostro impegno è quello di contrastare con tutti gli strumenti in nostro possesso le situazioni che compromettono la salute e la sicurezza dei cittadini e la nostra vocazione turistica».

La lunga colonna di auto dirette al traforo del Bianco che si è formata il 25 aprile

Il Consiglio ha poi espresso le preoccupazioni per l'estate, quando oltre ai camion e al traffico turistico del traforo sommerà anche l'intenso traffico locale. Il sindaco ha poi fatto una relazio- ricordando che 7 febbraio avevamo deliberato all'unanimità di chiedere una riduzione dei Tir di almeno il 50 per cento rispetto a quelli che passavano prima del rogo. La stessa cosa era stata deliberata dal Consiglio di Morgex (due giorni prima, ndr) e successivamente dal Consiglio regionale. Anche il Celva, il consorzio di tutti gli enti locali, si era espresso negli stessi termini. Noi abbiamo notificato la delibera ai dirigenti del traforo, ma abbiamo avuto risposta. Aggiungo che prossimamente incontreremo i capigruppo regionali e il presidente del Consiglio Louvin. Per quanto riguarda la manifestazio- dal 13 maggio propongo di presentare ai cittadini il seguente appello. Il regolamento interministeriale prevede il passaggio di 5670 Tir al giorno. Non possiamo permettere che l'autonomia e l'economia turistica della Valle vengano compromesse. Invitiamo quindi la popolazione, amministrazioni locali e regiona- a partecipare alla manifestazione del 13».

All'iniziativa, approvata l'unanimità, si affianca quella dell'Associazione per la difesa del Monte Bianco che, anche a nome delle altre associazioni, ha inviato lettera a Gilberto Benetton, in qualità di azionista di riferimento della Società italin- Traforo del Bianco, nella quale si chiede un incontro urgente: «Gli altri azionisti, Cantone e Città di Ginevra e Regione Valle d'Aosta hanno capito le nostre ragioni. Quale è la posizione del gruppo che rappresenta? Migliaia di cittadini, milioni di turisti e centinaia di associazioni di tutta Europa attendono una risposta. Scusi la fretta, ma come ben comprenderà, l'organizzazione di un blocco stradale a oltranza due versanti e di una campagna di boicottaggio a livello europeo richiedono tempo». (g. l. m.)

SCACCHI A ST-VINCENT I VIP SI SONO SFIDATI SULLE 64 CASELLE

Tra arrocchi e gambetti

Vip e tutti accumunati dalla passione per gli scacchi. Si sono ritrovati ieri a St-Vincent in occasione del secondo «Trofeo Casino de la Vallée». Si sono sfidati amministratori delegati, industriali ma anche giornalisti e giuristi. A presenziare gli incontri c'era Giuseppe Lamonica, presidente della Federazione scacchistica italiana. La manifestazione (16 i partecipanti) si è svolta con formula all'italiana e partite semilampo (tempo massimo di riflessione, 20 minuti). Ha vinto Raffaele Jerusalmi (Borsa di Milano); 2° Stefano Mensurati (Rai) e 3° Massimo Quizzelvo (Vedior). Fra i non agonisti primo posto per Giordano Zucchi (presidente Zucchi-Bassetti), 2° Demetrio Dall'Orso (ex armatore), 3° Carlo Stanisci (industriale). Nella foto l'avvocato Paolo Fresco, presidente della Fiat e vincitore della prima edizione del torneo, impegnato in una partita. Si è classificato al 4° posto Sullo sfondo l'imprenditrice Orietta Malvisi Moretti, presidente dell'Aidda (associazione donne dirigenti d'azienda), unica donna iscritta al torneo valdostano.

SERVIZIO A PAGINA 43

Jean LETOM
LOC. [illegible] 11020 [illegible] CHRISTOPHE [illegible]
[illegible]
LA LETOM "ALLARGA GLI ORIZZONTI DEL VERDE"
STIHL [illegible]
- MOTOSEGHE - DECESPUGLIATORI
- TAGLIASIEPI - IDROPULITRICI
- RASAERBA - BIOTRITURATORI

BOLLETTINO METEO — OGGI IN PIEMONTE • LIGURIA • VALLE D'AOSTA

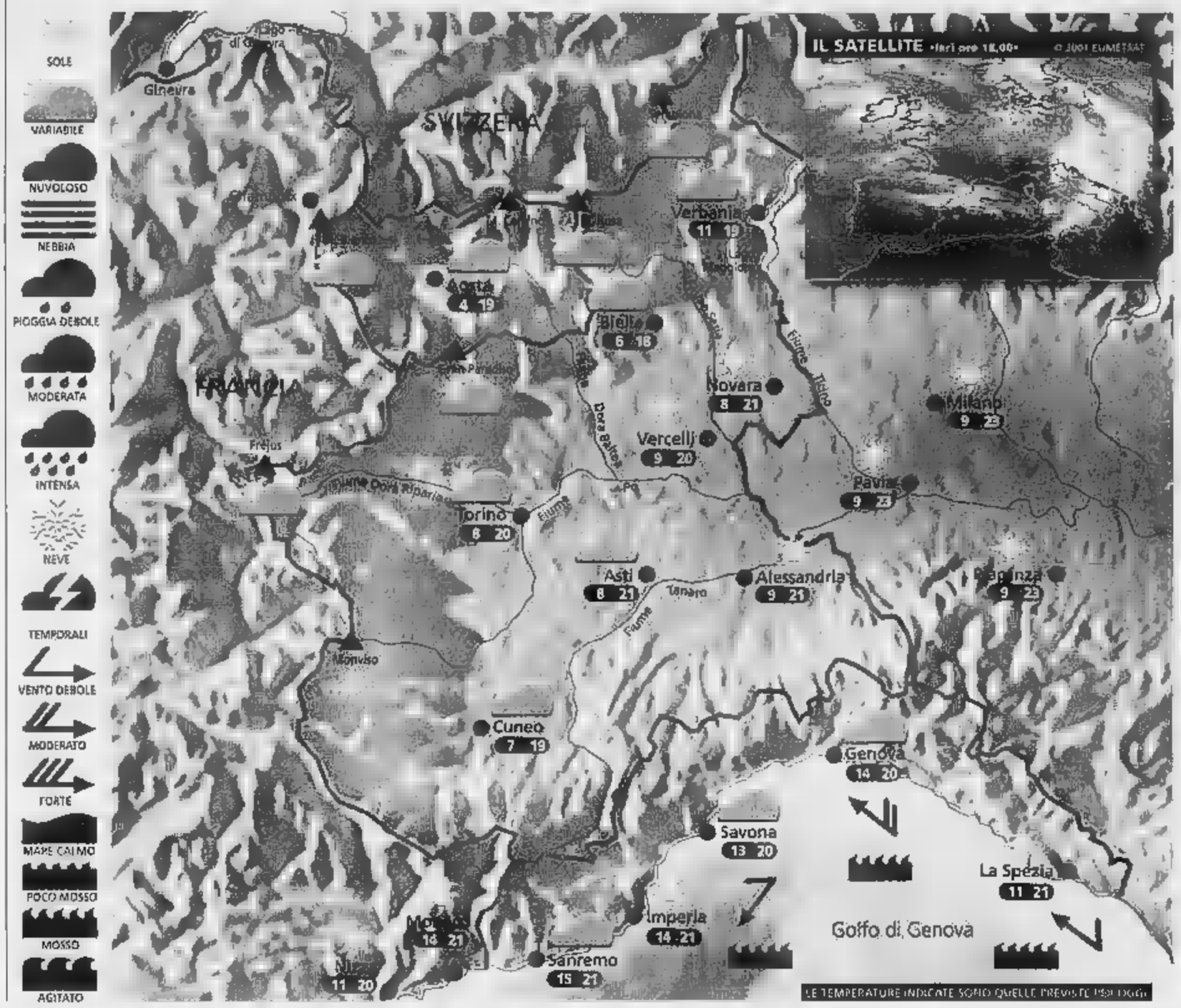

Situazione Ieri, dopo il rapido passaggio della perturbazione che ha portato anche alcune nevicate oltre i 2300 m, già nella prima mattinata il cielo si è rasserenato su tutto il Nord-Ovest. Oggi l'avvicinarsi di una nuova depressionaria provocherà dal pomeriggio-sera un graduale ma modesto peggioramento.

Previsioni Al mattino bel tempo su quasi tutti i settori, salvo nubi sparse sulla Liguria e lievi velature lungo le Alpi settentrionali. Nel corso del pomeriggio aumento delle nubi su Alpi e Prealpi, specie fra la Val di Susa e la Val d'Ossola, in graduale estensione alle zone di pianura adiacenti. Verso sera e nella notte nuvoloso quasi ovunque. Temperature in lieve diminuzione, specie le minime notturne: molto fresco nella prima mattinata! Venti deboli, con qualche rinforzo in montagna e in Liguria. Domani nubi in mattinata, bel tempo nel pomeriggio.

ZOOM

Le nubi viste dall'aereo

I viaggio in aereo vi offre la possibilità di osservare tutti i tipi di nuvole e scattare splendide foto. Il modo migliore consiste nel tenere l'apparecchio fotografico il più vicino possibile al vetro senza però toccarlo. Avrete così occasione di veder sfilare i cirri, scorgere i cumulonembi in fase di crescita oppure nella fase matura, quando cioè appaiono nella tipica forma ad incudine. Se la nuvolosità cumuliforme è diffusa significa che l'atmosfera è davvero instabile e potrebbero verificarsi dei sobbalzi tali da indurre il pilota a rendere obbligatoria la cintura. Le tempeste più pericolose possono raggiungere i 17 km di altitudine e in questo caso l'osservatore potrà notare sugli schermi che la traiettoria originale dell'aereo è stata modificata. Questa deviazione ha permesso al pilota di evitare le zone in cui la convezione poteva diventare pericolosa per l'incolumità dei passeggeri. La procedura è basata sulle informazioni comunicate a partire da un minuscolo radar posizionato sul "naso" dell'aereo, che trasmette al comandante una rappresentazione viva di quanto sta accadendo davanti a lui.

A CURA DI: www.meteolive.it

PER CHI VIAGGIA

ANCONA	8	18	REGGIO CALABRIA	12	18
BARI	12	19	ROMA	9	20
BOLOGNA	10	21	VENEZIA	12	20
CAGLIARI	10	23	BARCELLONA	11	18
CATANIA	10	20	BRUXELLES	5	14
CATANZARO	10	18	FRANCOFORTE	8	10
FIRENZE	8	22	GINEVRA	7	17
OLBIA	11	20	LONDRA	6	16
PALERMO	13	19	MONACO	4	15
PERUGIA	7	21	PARIGI	4	14
POTENZA	8	17	ZURIGO	7	14

OGGI

IL SOLE: sorge alle ore 6 e 23 minuti; culmina alle ore 13 e 27 minuti, tramonta alle ore 20 e 31 minuti

LA LUNA: si leva alle ore 22 e 25 minuti; cala domani alle ore 7 e 55 minuti

www.unimetal.net

FINANZIAMENTI FINO A 24 MESI a TASSO ZERO cumulati con ROTTAMAZIONE minimo 600 € massimo 1500 €

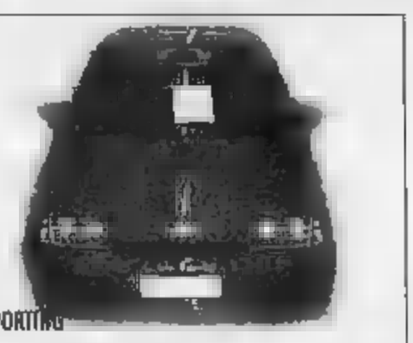
FIAT 500 SPORTING
95 rosso

FIAT JTD 105 DN
00 grigio met. Clima, 2 Airb., Fendinebbia

Grande
Su tutte le vetture
Voltura compresa nel prezzo
Rottamazione fino a 1500 €
possibilità di finanziamentia Tasso Zero
Promozione di Primavera

FIAT PALIO TD 70
bianca Clima, Idroguida

ALFA ROMEO GTV 2.0 TWIN SPARK
verde met. Full Optional

ALFA ROMEO 166 2.0 TS
98 nero met. Full Optional + Navig.

RENAUL MEGANE SCENIC 2. RT
98 blu met. Clima, Airbag, Idroguida

LANCIA 1.8 LS
00 gri met. Full Optional

IL PIU' GRANDE SALONE AUTOEXPERT della VALLE d'AOSTA

FIAT	PUNTO 75 HSD 5P	95 grig. met. Abs, Clima, II Airbag	ALFA R.	156 2.0 TS 16V	azz. Full optional
FIAT	PUNTO GT	Abs, Idroguida	ROVER	DEFENDER 90 2.5 T	01 bianco Idroguida, Antifurto
FIAT	NUOVA PUNTO ELX JTD 5P	00 azz. met. Clima, Idrog., Airbag	ALFA R.	145 1.3	96 bordeaux Idroguida, Antifurto
FIAT	1.8 gt	96 giallo Clima, 2 Airbag, Idroguida	NISSAN	MICRA 1.0 16V	97 bianco idroguida
FIAT	MAREA JTD SW ELX	01 gri met. Full Optional	HONDA	CRV 2.0	98 nero Abs, Clima, 2 Airbag
FIAT	MULTIPLA JTD 105 ELX	verde met. Full Optional	HONDA	CIVIC 1.6 COUPE	97 verde Abs, Clima, Idroguida
FIAT	COUPE' 2.0 20V	97 azz. met. Full Optional	ROVER	416 SI	96 verde Airbag, Idroguida, Antifurto
LANCIA	K 2.0 TURBO	99 grig. met. Full Optional	FORD	KA 1.3	97 Grigio 2 Airbag, Idroguida, Abs
LANCIA	DEDRA 1.8 LS SW	98 blu met. Clima, Airbag, Idroguida	FIAT	DUCATO DS 2.8	99 bianco Vetri el., Chius. centr., 3 posti
LANCIA	Y 1.2 16V LS	00 verde Full Optional		TRANSIT 2.5 DS	99 bianco Idroguida, Antifurto

SICAV 2000
La FIAT in Valle d'Aosta

SICAV S.p.A. Concessionaria FIAT
AOSTA C.so Battaglione, 103
cel. 0165 40146/7/8, 40141 linee dirette
usato: 34478 - magazzino: 262441 - officina: 40930, fax 363179
www.gruppposicav2000.com

OPERAZIONE DELLA POLIZIA IN LOCALI PUBBLICI DI AOSTA, SAINT-VINCENT, VERRES E COURMAYEUR

Sequestrati 26 videopoker

Denunce per i titolari dei bar e i noleggiatori

AOSTA

Con il sequestro di 26 apparecchi videopoker e la denuncia di 13 persone si è concluso un blitz della polizia in locali pubblici finalizzato alla repressione del gioco d'azzardo. Gli agenti della squadra mobile delle Questure di Aosta e Torino, insieme con la Divisione amministrativa, martedì hanno fatto una serie di controlli in alcuni bar del capoluogo valdostano e di Courmayeur, Saint-Vincent e Verrès.

Sono gli apparecchi non in regola che sono stati scoperti e posti sotto sequestro (provvedimento convalidato dal giudice) per violazione della normativa che ne disciplina l'utilizzo: secondo gli inquirenti, le macchinette erano predisposte per poter accumulare un numero illimitato di punti premio, consentendo di prolungare o addirittura di ripetere la partita. Per la legge i videopoker hanno esclusivamente un fine di intrattenimento: non sono previste vincite né in denaro né in natura. Chi è bravo o fortunato può quindi continuare a giocare per più tempo con un unico gettone (un euro). Invece, le macchine sequestrate consentivano di inserire altri gettoni mentre la partita era in corso, facendo aumentare i punti accumulati. Circostanza vietata espressamente dalla legge.

Gli apparecchi «irregolari» si trovavano nel bar «Franco» e nel bar «Bobine» di Aosta, nel bar «Cafferin» di Verrès, nel bar «Roby» di Saint-Vincent, nel bar «Carlo» e nella Caffetteria «del Bianco» di Courmayeur. I titolari dei locali sono stati denunciati a piede libero: rischiano un'ammenda fino a 500 euro. La polizia ha anche denunciato sette noleggiatori di videopoker, uno di Aosta (Gianluca Mancuso, 31 anni) e gli altri provenienti da Torino, Asti e Novara. Sorpreso a pagare le vincite in denaro o in consumazioni, infine, uno dei titolari dei bar controllati ora dovrà comparire davanti ai giudici con l'accusa di gioco d'azzardo. [e. marc.]

Nell'ultima operazione della polizia sono stati sequestrati 26 videopoker impostati per accumulare punti premio

ARRESTO A CHARVENSOD

Cumulo di condanne per furto

Deve scontare quattro mesi e 28 giorni di carcere per alcune condanne per furto accumulate e passate in giudicato. Agapito Trapasso, 37 anni, originario di Catanzaro e residente a Charvensod, pregiudicato, è stato arrestato ieri dalla polizia di Aosta. L'ordine di custodia cautelare in carcere è stato emesso dal Tribunale aostano. Nei mesi scorsi i giudici lo avevano condannato più volte per furto. Convocato in Questura, Trapasso è stato arrestato dagli agenti e trasferito nel carcere di Brissogne.

I SINDACATI DI POLIZIA SAP E SIULP SUI FATTI DI NAPOLI

«Gli otto arresti ci sconcertano»

AOSTA

Giovanni Soghi, segretario regionale del sindacato di polizia Siulp e Massimo Denarier, segretario del Sap, firmano una nota di protesta contro gli arresti dei loro colleghi di Napoli. Si legge: «Esprimiamo sconcerto e dubbi per la notizia dell'arresto di due funzionari e sei agenti della Questura di Napoli per gli scontri di piazza avvenuti oltre un anno e mezzo fa in quella città. E' proprio tale lasso temporale relativo alla sostenuta motivazione della misura cautelare in merito ad eventuale inquinamento di prove, che appare quanto mai discutibile».

I segretari in Valle dei due sindacati di polizia continuano: «In sintonia con le segreterie generali, verificheremo l'esistenza dei presupposti invocati dall'autorità giudiziaria di Napoli per l'adozione delle misure cautelari degli arresti domiciliari nei confronti dei nostri colleghi, ma non possiamo esimerci dal sottolineare come - troppo spesso - le stesse misure sono negate per indagini che riguardano pregiudicati e delinquenti recidivi».

La conclusione della nota sindacale: «Queste segreterie conseguentemente decideranno eventuali iniziative di protesta da adottare nei confronti dell'autorità giudiziaria di Napoli, nell'esercizio del nostro diritto di critica, riconosciuto nei Paesi democratici a tutti i cittadini e dunque anche ai poliziotti».

La protesta degli agenti a Napoli

I fatti sono accaduti a Napoli il 17 marzo del 2001 durante il Global Forum. Violenze e abusi da parte degli agenti sarebbero stati commessi, secondo l'accusa, nei confronti di giovani «no-global». Vi sono parecchie prese di posizione sugli arresti dei poliziotti. Ieri mattina gli agenti della Mobile di Napoli hanno scritto una lettera al questore Nicola Izzo in cui definiscono «gravissimo» l'arresto e manifestano solidarietà ai colleghi e amarezza per l'accaduto. L'associazione degli studenti napoletani contro la camorra e la confederazione degli studenti hanno indetto un'assise sulla criminalità.

In breve

Illeso dopo aver sfondato l'auto una recinzione a Grand Chemin di St-Christophe. Bruno Giri, anni, di St-Marcel, alle 5 di ha perso il controllo dell'auto per cause da accertare ed è finito contro uno steccato sulla statale, di fronte al magazzino «Happening». Sono intervenuti i carabinieri di .

AOSTA. Per la rassegna di teatro «Lo scenario sensibile», al De la Ville domani alle 21 tocca a «La casa della madre», testo da «La casa nel bosco».

Raggio-concerto oggi alle 16 nella chiesa parrocchiale degli allievi di canto e pianoforte dei di Sandra Balducci per la Valle ed Emanuela Capelli e Roberto Santocchi per Vercelli.

CHATILLON. Alle 16 di oggi nella biblioteca di Châtillon il Corpo musicale in collaborazione con la Commission de la Culture organizza un concerto degli «Artisti fuoriclasse».

AOSTA. Nell'ambito della rassegna «Liberté» domani in biblioteca sono in programma 4 documentari: «Materiale» resistente» (alle 15); «25 aprile: la memoria inquieta» (15,45); «Partigiani» (18) e «Non mi basta mai» (alle 19.10).

VERRES. Domani alle 18 Consiglio comunale. Tra gli argomenti l'interpellanza sul piazzale del cimitero.

GRESSONEY-ST-JEAN. Alle 21 domani Consiglio comunale. In discussione anche la relazione annuale del difensore civico e gli oneri di urbanizzazione.

PRE-ST-DIDIER. Domani Consiglio comunale. Tra gli argomenti: approvazione della cartografia degli ambiti inedificabili a rischio valanghe.

FINANZIAMENTO DI 500 MILA EURO. SARA' UN PUNTO DI RIFERIMENTO PER I TURISTI

A Lillianes rinasce la Maison

Lo storico edificio del '700 sarà ristrutturato

La «Maison des rencontres» di Lillianes: la storica struttura sarà recuperata grazie ad un finanziamento europeo

Daniela Giachino

LILLIANES

Sarà ristrutturata la «Maison des rencontres», lo storico edificio situato accanto alla chiesa parrocchiale di Lillianes, sulla destra orografica del Lys. Immobile parrocchiale del 1700, sede del municipio fino al 1960, divenne poi colonia estiva per ragazzi francesi; dal 1990 fu adibito a sede della Pro loco e delle associazioni. Pericolante, è ora rientrato nel piano di sviluppo regionale, finanziato con fondi europei per favorire il turismo culturale e ambientale di località definite minori. «Il progetto definitivo è stato finanziato con circa 500 mila euro - spiega il sindaco Domenico Jans - I lavori dovrebbero iniziare tra non molto, perché i tempi dettati dalla normativa europea sono brevi e non possono essere dilatati». L'edificio, con 20 posti letto, sarà dato in gestione a privati o a cooperative e servirà come punto di riferimento per i turisti intenzionati a scoprire le bellezze naturalistiche della Riserva naturale del Mont Mars a Fontainemore. Istituita come Riserva naturale nel 1993, è ora in attesa dei finanziamenti per decollare. Intenzione di Regione e Comune è di trasformare l'area protetta in un'effettiva potenzialità economica, nel rispetto delle sue caratteristiche naturalistiche. Saranno avviate attività di ricerca scientifica e attività promozionali, saranno realizzate strutture e infrastrutture, si avvierà la riqualificazione architettonica degli edifici esistenti nell'area. Saranno potenziate anche le strutture turistico-ricettive recuperando alcuni edifici nel territorio circostante la Riserva. E proprio la «Maison des rencontres» rientra in quest'ottica. A lavori terminati potrà anche trasformarsi in uno dei punti ricettivi per l'ultima tappa della Alta, quella di Pont-Saint-Martin, presieduta da Marco Fey, sorta dalla scissione con l'Alta Valle del Lys.

COURMAYEUR, IL NUOVO PROGETTO

Si ridiscute di telecabina

COURMAYEUR. Nuova discussione nel Consiglio comunale di Courmayeur sull'ovovia di Dolonne. Oggetto del contendere è stata l'esatta dicitura per definire i parcheggi recuperabili sulla piazza del mercato e nell'area della vecchia pattoire. Numerosi consiglieri hanno chiesto di specificare quei parcheggi erano supporto indispensabile all'approvazione del progetto o se avevano un carattere complementare. La discussione si è focalizzata sulla parola «anche», sottigliezza non di poco conto in assenza della quale le aree in questione resterebbero definitivamente vincolate al progetto. Alla fine la parola è stata inserita nel verbale.

A proposito di ovovia, da segnalare l'iniziativa dell'architetto Sergio Favre. Martedì presenterà sul posto alla popolazione una nuova simulazione della volumetria occupata dalla stazione di partenza progettata, che verrà delimitata con nastri da cantiere e recintata in modo da permettere anche ai non addetti ai lavori di rendersi conto visivamente delle dimensioni e del loro impatto.

«Dopo aver preso visione del nuovo progetto - dice Favre -, come già fatto per il vecchio, ho ritrecciato sul posto la nuova soluzione che secondo me è migliorativa, anche se restano irrisolti i problemi di impatto, viabilità e soprattutto di accesso dal basso per gli utenti. Visto che il progetto è all'esame del Via (Valutazione d'impatto ambientale, ndr), è il momento giusto per presentare proposte e soluzioni. Intervenendo ora c'è ancora la possibilità di correggere quello che non va. Il mio non è un atteggiamento di opposizione, ma di apporto di soluzioni migliorative e il concorso di tutti. Spero che come l'altra volta la popolazione partecipi numerosa. [g. l. m.]

Sergio Favre

PROTESTA DEI RESIDENTI NELLA FRAZIONE PAPET, A POROSSAN

«Quel lavatoio serve solo a sprecare acqua potabile»

AOSTA

Un «monumento allo spreco». Così gli abitanti di Papet, villaggio di Porossan, indicano il lavatoio del paese. «E' alimentato con acqua potabile "a perdere" - dicono - ed è collegato all'acquedotto comunale 24 ore su 24 per tutto l'anno». Ma quell'acqua è quasi del tutto inutilizzata da chi abita lì.

Eppure in molte zone della fascia collinare di Aosta l'acqua scarseggia. Busseyaz, per esempio, è uno dei villaggi dove la carenza idrica è un problema molto avvertito, causato dalla scarsa pressione dell'acqua. L'avvio dei lavori di costruzione di una vasca da parte dell'amministrazione comunale sta rassicurando i residenti, fiduciosi della soluzione definitiva al frequente «filo di acqua dai rubinetti».

La richiesta è posizionare una pulsantiera al lavatoio di frazione Papet e alle fontane dei vari villaggi è reiterata dagli abitanti. «E' paradossale - dicono - assistere ad un dispendio di acqua. Urge l'inserimento di un pulsante per un utilizzo razionale dell'acqua, un bene troppo prezioso per non essere salvaguardato». Ricordano come il lavatoio abbia fatto il suo tempo. Da molti anni non rappresenta più il luogo di socializzazione degli abitanti: l'evoluzione tecnologica lo ha reso non più indispensabile. «Almeno in estate - dice la gente - potrebbe essere alimentato l'acqua del ruscello che scorre a un metro di distanza. Invece, nella stagione del sole, l'acqua potabile viene utilizzata anche per irrigare orti e giardini». [s. l.]

Il lavatoio del villaggio di Papet a Porossan chiedono di razionalizzare l'uso dell'acqua potabile

foto di Fabrizio Forti

ALDO COPPOLA by Adele

Nel nuovo salone ALDO COPPOLA, al centro di Courmayeur, puoi trovare, oltre che cortesia e professionalità, le più moderne tecniche di taglio.
I migliori estratti naturali di hennè per la cura e la bellezza dei tuoi capelli, con tutti i colori di tendenza più adatti al tuo look.

www.aldocoppola.it

Via Riberis, 9 (vicinanze via Roma, 92) 11013 Courmayeur (AO) Tel. 0165.841455

www.volkswagen-italia.com - Finanzia finanzia la vostra Golf.

C'è tutto.

Antifurto volumetrico e sistema ESP di serie. Nelle Golf Highline e GTI non ci manca proprio scordati niente.

Golf

La Golf vi aspetta da:

Alpicar

CONCESSIONARIA VOLKSWAGEN
PER LA VALLE D'AOSTA
Corso Ivrea, 132 - 11100 AOSTA
tel. 0165.238838

OGNI SETTIMANA DAL MARTEDI' IN EDICOLA

sportautomoto
il nuovo SETTIMANALE
diretto da Carlo Cavicchi.

Tutto sulla FORMULA 1,
MOTOMONDIALE, RALLY,
MOTOCROSS

Le PROVE su strada
di AUTO e MOTO, i nuovi motori,
i nuovi modelli...

I calendari e le classifiche
delle gare, ed ancora le novità del mercato

* Acquisto facoltativo, solo LA STAMPA € 0,90

OFFERTA VALIDA SOLO PER I LETTORI DE **LA STAMPA** DI PIEMONTE, VALLE D'AOSTA E PROVINCE DI SAVONA E IMPERIA

GARA IERI AL GRAND HOTEL BILLIA MANAGER D'INDUSTRIA, IMPRENDITORI E GIORNALISTI

Quei vip tra torri e regine

A St-Vincent il singolare torneo di scacchi

Roberto Gonella

SAINT-VINCENT

A prima vista, scrutandoli assorti e seduti attorno al lungo tavolo, sembrano impegnati in un consiglio d'amministrazione. Poi, guardando meglio e ascoltando il tic tac dei cronometri che fa da colonna sonora in sala, si capisce di essere sbarcati nel pianeta degli scacchi. Ad abitarlo, nell'occasione, non sono però Grandi maestri dell'Est ma manager d'industria, imprenditori ai quali si aggiungono giornalisti oltre a un insigne giurista, qualcuno pure con un discreto pedigree di giocatore. E si scopre così di assistere al secondo «Trofeo Casinò de la Vallée» riservato ai vip e organizzato dal Comitato Scacchi Valle d'Aosta. Il suo presidente Agostino Scalfi fa da padrone di casa, affiancato da Adolivio Capece, della Federscacchi. C'è anche il presidente Giuseppe Lomonica. Atmosfera rilassata nonostante la «crudeltà» di questa disciplina, e così nelle pause tra un turno e l'altro (13 le partite che hanno impegnato fino a ieri sera i partecipanti) i giocatori-vip raccontano il loro amore per le caselle. «Li abbandonati - spiega Pier Alberto Capotosti, ex presidente Csm e ora giudice della Corte costituzionale - poi tempo fa li ho ripresi: in teoria gli scacchi sono riflessione prima di ogni mossa. E così deve fare un giurista, riflettere prima di intervenire». Una disciplina prettamente maschile? Parrebbe di sì, almeno nell'occasione: unica esponente del gentil sesso in gara è Orietta Malvisi Moretti, presidente Aidda l'associazione che raggruppa le donne dirigenti d'azienda: «Non sono una gran giocatrice ma torri e regine mi divertono - racconta - ma come negli scacchi anche per un imprenditore l'arte della strategia è importante. Noi donne in più abbiamo dalla nostra l'intuito». La formula del torneo (semilampo, 20 minuti di riflessione a testa) è gradita a Massimo Quizielvi, giocatore di Seconda Nazionale e amministratore delegato Vedior, azienda mondiale nel lavoro interinale: «A scacchi scaduto il tempo sei fuori - scherza - noi invece i lavoratori hanno l'opportunità di continuare». In gara anche l'avvocato Paolo Fresco, presidente Fiat e vincitore nella passata edizione: «Apro il mio partito col "gambetto di re", un' apertura aggressiva che porta spesso a situazioni di vantaggio - spiega - e in effetti in sono uno che gioca d'attacco. Ma attenzione, non bisogna fare troppe analogie tra scacchi e vita».

Il gruppo di partecipanti alla seconda edizione del torneo scacchistico ad inviti riservato ai vip ospitato ieri al Centro congressi del Gran hotel Billia di St-Vincent

MOLTI TURISTI IN VALLE NEL «PONTE»

Neve a Cervinia e 4 mila sulle piste Chiude Courmayeur

AOSTA

L'attesa perturbazione da Ovest, annunciata sulla Valle d'Aosta per oggi, ha leggermente anticipato i tempi e si è fatta sentire soprattutto nella notte di venerdì, tenendo ad esaurirsi nelle prime ore del mattino di ieri, con solo la «coda» di un fastidioso vento in quota. Ieri mattina a Cervinia gli impianti di risalita alle 8,30 erano chiusi, e si sono visti anche fiocchi di neve. poi la situazione è migliorata e alla fine sono stati registrati quasi 4 mila sciatori sulle piste. Un risultato apprezzabile, considerata la stagione, nel momento dell'anno in cui molte persone, per una vacanza un momento relax cominciano a guardare mare o ai laghi e alle passeggiate in zone collinari, ricche anche di attrattive enogastronomiche, come quelle piemontesi. A Cervinia gli impianti resteranno aperti fino al Primo maggio compreso: si scia nella parte alta, sopra Plan Maison, ma per scendere in paese si può usare la pista del Ventina. Ultima giornata della stagione invernale, invece, oggi, a Courmayeur dove ieri vi sono stati poco più di 500 passaggi nel comprensorio del Chécrouit,essendo non agile quello della Val Vény. Restano aperti gli impianti delle funivie Monte Bianco, in frazione La Palud, che consentono le splendide discese primaverili del ghiacciaio del Toula e della Vallée Blanche, itinerario quest'ultimo reso adesso più interessante dopo la riapertura del traforo del Monte Bianco, per la comodità del rientro. Intanto gli operatori valdostani stanno facendo le prime valutazioni per il lungo «ponte» dal 25 aprile al Primo maggio. Finora vi è un certo ottimismo, si sono visti parecchi turisti, molti gruppi organizzati ma anche coppie di giovani e famiglie. Per oggi è previsto traffico intenso di rientro sull'autostrada per Torino. Si pensa che vi saranno ancora presenze fino a mercoledì prossimo, anche se il momento di maggiore affluenza potrebbe essere probabilmente quello da giovedì 25 aprile fino ad oggi. [b. bas.]

L'OPINIONE

Il valdostano dimenticato

C'ERA una volta, molto tempo fa, un giovane intellettuale che aveva una dote ormai molto rara. E la coltivava: sapienza: coltivava, insieme con la mente, l'indignazione. Diceva e scriveva dalla Valle d'Aosta, così come da tante Università, da Oxford o da Torino. Era valdostano che visse la Resistenza da militante. Amava due patrie, l'Italia e la «petite patrie» valdostana. Credeva in tutte e due. Ne vedeva pregi e difetti. Era un liberale, anche nel senso politico: era un filosofo, uno dei più grandi del Novecento; era uomo di vasta cultura.

Credeva nella storia storica, in quella politica, sosteneva il diritto naturale dei popoli, amava Montesquieu, odiava il centralismo statale, voleva l'autonomia valdostana all'interno dell'Italia, condividendo la «causa» di Federico Chabod. Si battè, come prefetto di Aosta eletto dal Cln, contro il plebiscito annessionista. Si dimise, superato da una volontà plebiscitaria che non poteva condividere. Ammonì i valdostani sul pericolo annessionista: la Francia era lo stato più centralista. Ricordò che mai era esistito un movimento separatista contrario all'Italia. Riconobbe i torti italiani, ma esortò i valdostani a non confondere l'Italia con il fascismo, con un episodio negatore della libertà, da combattere e estirpare. I valdostani - diceva - sono sempre stati italiani per ragioni geografiche e storiche. Scrive: «...tandis que trop de citoyens soi-disant respectables qui se résignent à espérer de l'étranger ce salut qu'un peuple qui se respecte ne devait espérer que de soi-même». Era contrario alle richieste di garanzie internazionali per la Valle d'Aosta. Lo ricordò anche quando era lontana dalla sua «petite patrie», da Oxford. E poi continuò a scrivere della «questione valdostana» su «La Stampa» per parecchi anni.

Un libro di un giovane filosofo aostano, Massimo Tringali, oggi lo ricorda, nel centenario della nascita. Un tentativo perchè la memoria ritorni. L'oblio aiuta il revisionismo. C'era una volta un grande valdostano, ma la Valle non ha ancora saputo dedicargli nulla, neppure una via. Il suo nome è Alessandro Passerin d'Entrèves. [e. mar.]

IL POPOLARE EX CAMPIONE DI FORMULA UNO HA FATTO TAPPA NEL CENTRO DI AOSTA CON LA SUA FERRARI

Auto d'epoca in piazza con Regazzoni

Sfilata dei bolidi «d'antan» partecipanti al Rally degli Orsi

AOSTA

«Passerella» di auto d'epoca provenienti da Biella, ieri in piazza Chanoux, con un ospite d'eccezione. Clay Regazzoni, l'ex campione di Formula uno, nato a Lugano, «astro» della Ferrari per sette anni, dal 1968 al 1976, ha aperto la sfilata al volante della fiammeggiante Ferrari, targata «TI 160410», nel quinto «Rally degli Orsi», organizzato dall'associazione «Ruote e motori», di Biella.

La tappa nel capoluogo regionale ha preceduto l'arrivo a Leukerbad, la località nel cantone vallese molto conosciuta per la sua stazione termale, una delle più famose al mondo. Cinquanta auto, fra cui alcune degli Anni 50 e altre addirittura del periodo anteguerra, hanno attirato l'attenzione di un pubblico eterogeneo, piacevolmente sorpreso di poter stringere la mano al campione dell'automobilismo di 20 anni fa.

Dalla Rolls Royce a diversi tipi di Porsche, dalla mitica Jaguar a una rara versione cabriolet della Fiat 500. Carrozzeria sfavillante anche per il mastodontico «Maggiolone», in voga a cavallo fra gli Anni 60 e 70, l'elegante Lancia Flavia, la giovanile Fulvia Coupé e vari modelli di auto sportive biposto. Il tutto, in una giornata ventosa, intervallata da un sole limpido, ideale per esaltare i colori e le perfette cromature delle auto.

«Sono un affezionato della Valle d'Aosta - ha detto Regazzoni in piazza Chanoux -. Ho però scoperto con piacere anche l'amenità delle colline biellesi. Ma l'Italia è tutta bella, ricca di cultura e di suggestione». Battuta pronta, affabilità inalterata, il pluricampione del Cavallino Rampante dice di aver trascorso molti anni della sua vita su vetture di ogni tipo. La sua carriera è un'enciclopedia di successi. In Formula Uno ha corso 144 Gran Premi, arrivando 6 volte primo, 13 volte secondo e dieci volte terzo; cinque le sue «pole position», 15 giri più veloci e molti titoli europei. La favola è finita con lo spaventoso incidente di Long Beach, in California, il 1° aprile 1980. [s. l.]

Una «Jaguar» tra le auto d'epoca che si erano radunate in piazza Chanoux

NON SONO STATI ULTIMATI I LAVORI NEL CAMPO DI ATLETICA DEL CAPOLUOGO

«Tesolin» ancora indisponibile

Rinviata la gara di oggi sui diecimila metri

AOSTA

Il «vernissage» dell'atletica leggera aostana, previsto per oggi con la disputa di un 10.000 metri valido per il campionato Avmap, è rinviato; l'anello del campo-scuola Tesolin, unica struttura esistente per la disciplina nel capoluogo regionale, non è ancora pronto. La struttura comunale, da anni in attesa di risistemazione, è stata oggetto di un vero e proprio «maquillage» nel periodo invernale, ma i lavori non sono ancora stati ultimati: conseguenziale il posticipo dell'apertura dell'impianto ad atleti, tecnici e studenti del capoluogo.

La ditta titolare dei lavori di risistemazione del campo-scuola avrebbe dovuto completare i lavori entro il 18 aprile, ma alcuni intoppi hanno provocato lo slittamento nella data di apertura dell'impianto. Prima le avverse condizioni atmosferiche, poi la messa a norma della buca del salto in lungo secondo le norme Iaaf (8 metri di sabbia e non sola pedana di battuta) hanno costretto la ditta alla richiesta di una proroga di dieci giorni nella consegna dei lavori e gli accertamenti svolti dal personale del Comune di Aosta il 24 aprile hanno confermato tale tesi. In realtà la pavimentazione dell'anello aostano è ormai ultimata e mancano solo alcune rifiniture prima della chiusura del cantiere.

Il mondo dell'atletica aostana attende dunque da un momento all'altro il via libera dell'amministrazione comunale, autorizzazione che potrebbe arrivare già la prossima settimana. «La pista è ormai completata - dice Lyana Calvesi, responsabile dell'attività agonistica svolta "Tesolin" dalle società sportive aostane - e ora si tratta di rifinire il bordo esterno dell'anello. La messa a norma della buca del salto in lungo ha ritardato i lavori, ma è un adattamento necessario per evitare di dover in seguito aprire di nuovo i cantieri. Certo la stagione all'aperto è ormai cominciata e per gli atleti aostani questo ritardo può causare problemi di allenamento e di preparazione alle gare, ma siamo ottimisti per una rapida soluzione del problema».

Il calendario delle gare non dovrebbe dunque subire variazioni di rilievo; i 10.000 metri di oggi verranno recuperati il 15 settembre, mentre le prime gare Fidal ad Aosta sono in programma dopo il 10 maggio, data nella quale l'impianto, a meno di problematiche ed intoppi dell'ultima ora, sarà già in funzione.

A rischio invece i campionati studenteschi di atletica, previsti per le giornate dell'8, 9, 10 e 11 maggio; in caso di indisponibilità del «Tesolin», si disputeranno al rinnovato campo Crestella di Donnas. [r. s.]

Il campo-scuola Tesolin di Aosta

La Nazionale in ritiro a Aosta

Si conclude il della Nazionale azzurra di pattinaggio artistico ad Aosta. Dieci sette atleti si sono allenati nel Palaghiaccio di regione Tzamberlet dallo scorso giovedì. Sono: Vanessa Giunchi, Carolina Kostner, Alessandra Faiella, Giorgio Carrossa, Dalila Poli, Sara Belkircher, Valentina Marchei, Martina Sasanelli, Francesca Monglini, Caterina Gabanella, Federica Costantini, Ilaria Davare, Angelo Dolgin, Karel Zelenka, Paolo Bacchini e, invito, Gessica Alberti e Marcella De Trovato «Il fatto che lo staff tecnico azzurro abbia scelto il Palaghiaccio di Aosta per fare questo ritiro - dice Giordano Vittone, consigliere nazionale Fisg - dimostra che l'impianto non è così malmesso come qualcuno vorrebbe far credere». [gio. mac.]

LETTERE AL

A Saint-Vincent e Sanremo politiche e risultati opposti

Non dipende dai santi di riferimento, ma dalla capacità dell'amministrazione pubblica se c'è un'abissale differenza tra Saint-Vincent e Sanremo. In entrambe le località esiste un casinò, ma quello ligure, col concorso dell'amministrazione comunale, è capace di realizzare manifestazioni che pongono la città all'attenta considerazione nazionale e internazionale. Il casinò di Saint-Vincent richiama solo l'attenzione dei valdostani: ciò quando diviene simbolo dell'autonomia regionale, contro cui il governo attenterebbe per far rispettare normative nazionali in vigore. Il casinò viene così caricato di interessi politici che ne danneggiano immagine e gestione, con conseguenze negative per la località in cui sorge. Il casinò di Saint-Vincent, nello stato attuale, altera la vocazione turistico-termale della cittadina e roca danno al relativo hinterland. Realizzare in Saint-Vincent il casinò più grande d'Europa è stato un grave errore di valutazione economica: solo i politici ne hanno tratto giovamento. Infatti, il casinò ha assunto un ruolo preponderante nell'economia di Saint-Vincent, sacrificando le terme, che rappresentano una cospicua possibilità di sviluppo e conseguente fonte di ricchezza per cittadina e dintorni. Con un termalismo sviluppato, si darebbe impulso alle attività commerciali in Saint-Vincent; laddove le dimensioni del casinò sono tali che la gestione è obbligata a rivolgersi ad un mercato di massa tipo emordi e fuggi, che lascia poca ricchezza alla cittadina. L'organico del casinò assorbe una grande quantità di forza lavoro, ma, senza l'attrattiva del posto fisso, vorrebbero creare quelle nuove iniziative commerciali che attualmente scarseggiano, rendendo la località maggiormente attraente per il turista e vivibile per i residenti. Questi ultimi sarebbero più reattivi verso le amministrazioni regionale, comunale e sanitaria, le cui inadempienze colpiscono ora l'attenzione solo dei residenti. La «riviera delle Alpi» vive un momento di particolare difficoltà conseguente a scelte politiche ed economiche del passato e di cui ancora oggi si sentono gli effetti. Allora (come oggi) era sufficiente porre attenzione alle modalità di progresso ed evoluzione della «riviera di ponente» affinché Saint-Vincent potesse divenire una pietra di paragone in Italia e all'estero. Ma la presunzione di «specialità», da parte dei politici valdostani, ha condizionato scelte che di fatto hanno cassato il progresso di questa ridente località valdostana.

Antonio Sciamatico
Saint-Vincent

SERVIZI UTILI

GIE DI TURNO

DISTRETTO 1. *Courmayeur* (t. **0165** via Roma, 33); *Le Thuile* (t. Colomb, 44); *Cogne* (t. **0165 74401**, via Grand Paradis, 4).

DISTRETTO 2. *Aosta*, con or. 9-22 a porte ap., *Comunale 4* (t. **41940**, via Saint-Martin de Corléans, 65).

DISTRETTO *Valtournenche* (t. via Roma, 13); *Châtillon* (t. **61374**, via Chanoux, 34).

DISTRETTO 4. *Champoluc* (t. **307183**, Ramey, 39); *Hône* (t. **803375**, piazza Municipio, 1); *Gressoney-Saint-Jean* (t. **0125 355144**, piazza Obre, 34).

PARADIS. *Aymavilles* (t. **906016**, loc. Charriettes, 70).

COMUNITÀ MONT EMILIUS. *Saint-Christophe* (t. **0165** Grand Chemin, 30).

COMUNITÀ GRAND *Valpelline* (t. **0165 73261**, loc. Prailles, 7).

TV IN VALLE

RaiTre - RaiVd'A

14; 19,35; 22,45 Tg3 della Valle d'

France 2

12,05 Chanter la vie
13,00 Journal
13,45 Vivement dimanche
15,55 Viper
16,40 Bridges
17,30 Le numéro gagnant
18,15
20,00 Journal
20,35 Talents de vie
20,50 Tout sur ma mère, film
22,40 Double je
00,10 Journal de la nuit

Television Suisse Romande

Le 12:45
13,45 Automobilisme: Grand d'Espagne
15,50 Dawson
16,35 Stargate
17,20 Charmed
18,10 Flacines
18,35 Dimanche Sport
19,30 Le 19:30
20,00 Mise au point
20,55 Julie Lescaut
22,35 Fauculture
23,40 Cullum

Eventuali variazioni dei programmi sono causate non imputabili alle emittenti

publikompass
Piazza Chanoux, 7/B/A - 11100 AOSTA
Tel. 0165 231424 - Fax 0165 365390

CENTRO AOSTA affittasi
ALLOGGIO USO UFFICIO
di 80 mq - piano terra
Tel. 347

I SUPPLEMENTI DE LA STAMPA L'INFORMAZIONE OLTRE LE PAGINE DEL GIORNALE.

MERCOLEDÌ: TuttoScienze e Tecnologia
VENERDÌ: TorinoSette (solo Torino)
SABATO: Specchio - TuttolibriTempoLibero
DOMENICA: Tuttoaffari (solo Torino)

LA STAMPA

Negro
Negro S.p.A.
Concessionaria Volkswagen
Alessandria e Valenza
Via dell'Artigianato, 40-42 - [illegible] D3
15100 ALESSANDRIA
Tel. +3[illegible]
e-mail: info@negro-spa.it
www.negro-spa.it

Audi Zentrum Alessandria s.p.a.
CONCESSIONARIA PER ALESSANDRIA E PROVINCIA
Via dell'Artigianato, 38
Zona D3-15100 Alessandria
Tel. +39.0131.342400 - Fax 0131.342441
e-mail: info@audizentrum-al.it
www.audizentrum-al.it

Anche per te.
Coltiviamo il futuro.

RENAULT
V.A.R. - SCOTTI s.a.s.
Corso Lamarmora, 70 - 15100 Alessandria
Vendita - Assistenza - Noleggio - Esposizione
tel. 0131 53321 - Fax 0131 41802
Servizio notturno 0131 263578

Soc. Coop. a R. L. L.
Via Vecchia Torino, 2
15100 Alessandria
AGRARIO PROVINCIALE
TRATTORI
MACCHINE AGRICOLE
RICAMBI
PRODOTTI AGRICOLI E MATERIE UTILI ALL'AGRICOLTURA

Di Bartolo Cesare
Str. Boschetto, 2
15044 QUARGNENTO (AL)
Tel. e Fax 0131.21.85.70
SOCCO
FINSTRAI

M.V.F.
Melfa Vincenzo Francesco
Via Prandi n° 8
Tel. abit. 0131 219929
Cell. 335 5858946

Veicoli Commerciali
Centro V.I.C. s.r.l.
Concessionaria Volkswagen VIC
Alessandria, Genova,
Savona, Imperia
Viale dell'Artigianato, 40-42
15100 Alessandria
Tel. 0131 [illegible] - Fax 0131 346161
e-mail: info@centrovic.it

DEL COLORE PITTURE D'INTERNI
NUOVA SEDE
Via Buozzi, 49 - ang. Via S. Pellico
orario 8-12,30 14,30-19
SABATO CHIUSO
Tel. 0131-234649

IMPRESA EDILE STRADALE
BENZI G. SRL
COSTRUZIONI EDILI STRADALI
STRADA VALENZA, 18
15044 QUARGNENTO(AL)
TEL. 0131 219125
FAX 0131 519007

STREGHOUSE
AL SABATO "MUSICA LIVE"
Piazza 1° Maggio
15044 Quargnento

Nord Auto
Concessionaria SEAT
per Alessandria, Valenza,
Acqui Terme, Tortona,
Ovada e Novi Ligure,
Casale Monferrato
ALESSANDRIA, [illegible] Lavoro 33
(zona D3) [illegible]. 0131 249411

BARBOGLIO
ARREDAMENTO - FERRAMENTA PER LA CASA
BARBOGLIO
VERONA, 45
15100 ALESSANDRIA
tel 0131 252940
0131 253350

TIZIANA
GRILLO

Carlo C.
Via G. Verdi, 1
Tel. 0131 262240
15100 Alessandria
IMPRESA COSTRUZIONI

LUCATO Termica
di Lucato Antonio & C.
S.S. Località Fontanone, [illegible]
15040 CASTELLETTO MONFERRATO
TEL 0131 233053 FAX 0131 230240
E-mail: lucatotermica@lucatonet.it

DISTILLERIE
San Comaldo
Regione Castrusano, 99
15046 San Salvatore Monferrato (AL)
Tel. 0131 [illegible]
Fax 0131 237660
E-mail: [illegible]

CASSA ALESSANDRIA

PRO-LOCO QUADRINGENTUM e COMUNE DI QUARGNENTO
PRESENTANO

"AMSTE' AN PIASA"
DOMENICA 1° MAGGIO
Arti e mestieri in mostra

Per il terzo anno consecutivo Quargnento offre a tutti coloro che amano le genuinità e la semplicità delle tradizioni, la possibilità di trascorrere una piacevole giornata di festa.
Nella splendida cornice della piazza 1° Maggio, dominata dalla Basilica di S. Dalmazio, di origine romanica, dopo la tradizionale benedizione dei veicoli, ar[illegible] della ceramica, del merletto, del bricolage, del decoupage, della pasta di sale, [illegible]ri della lavorazione del ferro battuto e pittori, allestiranno numerosi stands.
I graditi visitatori saranno allietati dalla "Banda Musicale di Occimiano" che con la propria nota festosa darà un tocco di allegria alla manifestazione.
Tutti coloro che vorranno abbellire la propria casa ed il proprio giardino, troveranno tutto ciò che potrà servire; gli stessi saranno con cortesia e professionalità a loro completa disposizione.
A metà pomeriggio, [illegible] si conviene, sarà distribuita a tutti [illegible] gustosissima merenda a base di focaccia (della classica tradizionale genovese, alle più strane con cipolla, [illegible] e rosmarino) fiore all'occhiello di Roberto ed Antonella, fratelli della panetteria locale.
Quargnento, (da "Quadringentum" ovvero quattrocento miglia distante da Ro[illegible]) è facilmente raggiungibile da [illegible] le direzioni: da Alessandria, S.S. per Asti-Torino deviando, dopo Astuti, a destra per Moncalvo.

QUARGNENTO in Festa
IV "FESTIVAL DELLA SPIGA D'ORO"

Il grande successo di pubblico già dal 1994 ha convinto e motivato gli organizzatori a ripetere questa stupenda manifestazione che al tempo si chiamava "Diventeremo Famosi". Ma il passo sanciva la necessità di intitolarla al prodotto più importante della produzione locale, *"il grano"*, *l'oro della vita*, e tre anni fa la competizione prese il [illegible] di **"Festival della Spiga d'Oro"**.
Siamo così giunti alla quarta edizione, richiamando concorrenti da ogni parte d'Italia e permettendo di estenderne la versatilità.
Artisti di ogni età si sono sfidati sullo splendido scenario realizzato dall'impegno volontario dei [illegible] della locale Pro-Loco.
Il nostro Festival è [illegible] il trampolino di lancio [illegible] concorrenti che in seguito hanno partecipato a manifestazioni canore a carattere nazionale come **Elisabetta Gagliardi** con *"Un'Emo[illegible] un'Avventura"* sulla **Rai Tre** o come **Joseph Procino** con il *"Festival di Napoli"* presentato da **Mike Buongiorno** [illegible] **Rete Quattro**. Anche quest'anno la manifestazione si svolgerà in tre serate e darà a tutti i cantanti la possibilità di presentarsi con canzoni edite o inedite, e [illegible] ogni festival che si rispetti, ci sarà anche lo spazio per i gruppi di musica Rock. Nelle prime due serate, con entrata libera, si svolgeranno le eliminatorie, presentate **Massimo Brusasco**, personaggio conosciuto da tutti e famoso anche per la sua collaborazione con il giornale "IL PICCOLO".
La serata finale sarà invece condotta dal mitico **DINO CROCCO** che ci intratterrà anche con la sua performance ricca di simpatia e cordialità.
Saranno premiati in Euro i primi tre classificati di ogni settore: *singoli editi, singoli inediti, gruppi editi e gruppi inediti*; i primi inoltre saranno ospiti della trasmissione televisiva "MUSICA INSIEME" presentata e condotta dallo stesso DINO CROCCO; a tutti i partecipanti verrà omaggiato un gradevole oggetto in argento rappresentante ***"la spiga"***, ***oro della vita.***
Chiunque fosse interessato a partecipare COME CONCORRENTE può compilare il tagliando di concorso qui sotto, spedirlo e richiedere il regolamento.
La manifestazione si terrà in piazza 1° Maggio, sotto il palatenda in fianco alla Basilica e si svolgerà con qualsiasi condizione di tempo; funzionerà servizio bar.

Nelle passate edizioni abbiamo avuto ospiti di grande rilievo come **Gigi Cureso, il regista di Overland, la trasmissione di Rai Tre, o come il Sig. Cairo titolare dell'o[illegible] Agenzia teatrale** di Pontecurone.
E' una competizione il cui livello artistico [illegible] decisamente [illegible] alta qualità, dove i cantanti con grande professionalità si mettono "in gioco" ed accettano [illegible] la tensione caratteristico di ogni gara il giudizio della giu[illegible] e del pubblico.

Un augurio veramente di [illegible] a tutti coloro che vorranno partecipare e un invito a tutti quelli che [illegible] passare tre serate ospiti della cordialità e simpatia dei Quargnentini.
Vi aspettiamo numerosi!!!

eliminatorie 7 - 8 GIUGNO ore 21
finalissima 9 GIUGNO ore 21
PRESENTA DINO CROCCO

io sottoscritto/a
componente gruppo ☐ cantante singolo ☐ brano edito ☐ brano inedito ☐
nato a Pr.
residente a
Pr. cap.
via n°.
tel. fax
cell.
chiedo che gli venga inviato il regolamento per partecipare al
IV FESTIVAL DELLA SPIGA D'ORO
segreteria organizzativa:
0131 219421 - 0131219288
fax 0131519942
PRO LOCO 0131 219480
e-mail:quadringentum@libero.it
QUOTA D'ISCRIZIONE
€ 30
I PREMI NON SONO CUMULABILI

Restiani s.r.l.
CONSOCIATA GRUPPO ERG PETROLI
AZIENDA CERTIFICATA CMS 9001
CERTIFICATO N. 00-742
Prodotti petroliferi per riscaldamento e agricoltura
GPL - Lubrificanti - Benzine
Progettazione, realizzazione e gestione impianti di riscaldamento e condizionamento
Sede e deposito:
15100 ALESSANDRIA
Via U. Giordano, 6
Tel. 0131.234711 - Fax 0131.218877 -
E-mail: restiani@tin.it

Grandi Auto
L'ORGANIZZAZIONE AUTOMATA
Alessandria
Via dell'Edilizia, 2
(Zona D3)
Tel 0131 345931
0131 347165
Fax 0131 348007
raffaele.rapetto@interbusinessa.it

SACCHI
PRODUZIONE DI CARTONE ONDULATO E SCATOLE PER TUTTE LE INDUSTRIE
Stabilimento e Vendite:
15044 QUARGNENTO (AL)
Via Alessandria, 22
tel. +39-0131 219477 - Fax +39-0131 [illegible]

LIQUIGAS
SOCIETA' [illegible] AZIONI
[illegible] AMMINISTRATIVA
20134 MILANO - VIA TUCIDIDE, 56
TELEFONO CENTRALINO [illegible]
CENTRALINO 02 701681
Filiale di Alessandria:
15044 Quargnento [illegible] Tel. 0131 219595

Bignascal
COMMERCIO PRODOTTI ITTICI
E ALIMENTARI IN [illegible]
Via S. Lorenzo, 58 ALESSANDRIA
Tel. 0131262420

CavannaAuto
Concessionaria [illegible]
Via Mascobrio, 20
15100 ALESSANDRIA
Tel. 0131229111 - Fax 0131228518

Canelli
GRAFICA E ILLUSTRAZIONI
tel 0131219327 - 3339412962

CASSETTE
PUCCI
PUCCIPLAST s.r.l.
UFFICI E STABILIMENTO:
Str. Alessandria n. 9
15044 QUARGNENTO (AL)
Tel. 0131219130 r.a.
Fax 0131219561

vuemme
INGROSSO FERRAMENTA
STRADA ALESSANDRIA - MONCALVO, 199
15044 QUARGNENTO (AL) - ITALIA
tel 0131 219461
telefax (039) 0131 280021

Se vuoi spendere poco
se vuoi cominciare bene
SCARPATEVI
FELIZZANO
Via Paolo Ercole
ALESSANDRIA
Via XXIV Maggio
ang. V. Verdi

ARRIVA IL SI' AL «PEDUNCOLO» VERSO VIVERONE

Nuove iniziative per liberare dal traffico il centro di Ivrea

Un'arteria che libera dalle auto il centro storico di Ivrea

■ Un altro passo in avanti ▮ stato compiuto per la realizzazione del cosiddetto «Peduncolo», la variante della statale 228, in poche parole la strada che unirà il Terzo Ponte alla stessa statale per Viverone. Recentemente ▮ stato approvato ■ studio di fattibilità, scegliendo fra le tre ipotesi sul tavolo quella con ▮ minor impatto ambientale. La variante dovrebbe quindi diventare realtà nel giro di tre, quattro anni. ▮ costo dell'opera è stimato in ■ milioni di euro, finanziati Regione.
Era dall'inizio degli anni '70, quando venne costruito ▮ ponte XXV Aprile (più noto come Terzo Ponte), che Ivrea non vedeva la realizzazione di una grande opera strutturale. Ora arriva questo progetto, fortemente voluto per facilitare i collegamenti con il Canavese orientale - una zona, peraltro, in forte espansione, grazie alle aree industriali ■ Bollengo ■ Burolo -, ma anche per decongestionare corso Vercelli, una delle strade maggiormente popolate di Ivrea e costretta a sopportare un volume di traffico enorme.
Gli amministratori comunali hanno dubbi: «Il peduncolo assorbirà il 70 per cento traffico. Sarà un'arteria a scorrimento veloce, per portare auto e mezzi pesanti fin oltre ▮ . Secondo lo studio di fattibilità, la variante si staccherà dall'asse distributore del Terzo Ponte circa 200 metri prima dell'incrocio con corso Vercelli. Da lì, anche grazie ad un tunnel, arriverà nella zona del quartiere San Giovanni, per poi sbucare sulla statale 228 alle porte di Burolo. Secondo gli amministratori comunali, inoltre, questa strada più utile dopo la realizzazione del traforo di Montenavale, progetto sul quale si continua ad insistere nonostante le polemiche e le molte voci contrarie.

DOVREBBE UNIRE LA STATALE DELLA SERRA ALLA TORINO-AOSTA E ALLA BANCHETTE-QUINCINETTO

Borgofranco divisa dalla circonvallazione

L'opposizione all'attacco del progetto: costa troppo ed è dannoso

Mauro Revello

Un progetto dai costi enormi, e che causerà rischi per il territorio e per la salute cittadini. Adriano Bardelli, capogruppo della lista opposizione «Progetto insieme» a Borgofranco, boccia l'ipotesi oggi in esame per la realizzazione della circonvallazione del paese: un nastro d'asfalto circa tre chilometri, destinato ad unire la statale 419 della Serra all'autostrada A5 alla provinciale 69 Banchette-Quincinetto, con sovrappassi ferroviari e un nuovo ponte sulla Dora Baltea (quello attuale è lesionato).
E' bocciatura senza appello, quella Bardelli, che ha scritto una lettera a tutte le famiglie di Borgofranco e ha presentato alcune osservazioni studio di fattibilità della Provincia. Pur senza avanzare alcuna proposta alternativa, Bardelli attacca sindaco Fausto Francisca e il progetto. «La soluzione prospettata dal sindaco dalla Provincia di Biella - dice - risolve i problemi dell'industria biellese, ma sicuramente i nostri».
La polemica si sta facendo piuttosto animata. «Tutti i passi civili - continua Bardelli - si adoperano per eliminare l'inquinamento dovuto al traffico dai centri abitati, noi il sindaco si fa in quattro per aumentarlo, peggiorando una situazione già grave».

La replica del sindaco Francisca «E' un intervento necessario per eliminare il traffico pesante»

E aggiunge: «Viene spontaneo pensare che il sindaco intenda svendere il territorio non per il benessere dei suoi cittadini, ma bensì a favore di interessi cittadini». Evidente il riferimento alla analoga colorazione politica, centro destra, Comune Borgofranco e della Provincia di Biella.
Secondo i consiglieri di «Progetto Insieme», quindi, una tale circonvallazione non s'ha da fare in alcun modo. Eppure questo progetto - peraltro già ipotizzato dalla precedente amministrazione, all'inizio degli anni '90 - sono in molti a sperare.
Si verrebbe creare, infatti, un rapido collegamento tra la bassa Valle d'Aosta e l'alto Canavese con il Biellese, snodo cruciale nel tracciato della cosiddetta «Pedemontana Piemontese».
La risposta del primo cittadino alle polemiche sollevate da Bardelli non si è fatta attendere. «Le richieste degli abitanti di Borgofranco - replica - erano salvaguardia dell'area dei Balmetti e la circonvallazioni di Baio Dora, di Bio e concentrico. Lo studio di fattibilità predisposto dalla Provincia di Torino, indicazione dell'amministrazione comunale di Borgofranco, risponde pienamente a queste esigenze».
L'intervento, secondo Francisca, è inderogabile. «Tutti gli abitanti, oggi, subiscono le ripercussioni del passaggio del traffico pesante sotto : basti pensare alla situazione di via Aosta, o a quella di Bio e Baio Dora. Che piaccia o Borgofranco è un punto strategico della viabilità interprovinciale e interregionale: non accorgersene, è un sintomo di politica».

Nuovo viadotto costruito a tempo di record

Feletto: verrà inaugurato con quattro mesi di anticipo rispetto alle previsioni

Giampiero Maggio

FELETTO

Sarà pronto quattro mesi di anticipo il nuovo ponte di Feletto, lungo la provinciale 41. Il viadotto (l'impresa che sta costruendo è la COGEIS di Quincinetto) era crollato durante l'alluvione dell'ottobre del sotto la furia del torrente Orco; quello che lo sostituirà sarà inaugurato a luglio, contrariamente alle previsioni che avevano fissato la data di apertura a novembre 2002. «Se si pensa che ruspe hanno incominciato a lavorare nel maggio scorso - commenta l'assessore provinciale alla Viabilità Luciano Ponzetti, ieri in visita al cantiere insieme a Mercedes Bresso, presidente della Provincia - possiamo parlare tempi record per la sua realizzazione». Aggiunge: «Siamo stati fortunati, le condizioni climatiche hanno favorito con autunno ed una primavera avari di pioggia. Per questo i lavori sono andati con una certa velocità e non c'è pericolo che possano essere interrotti da piogge copiose, visto che ormai abbiamo abbondantemente superato il livello delle sponde».
Sarà un ponte a prova d'alluvione: le due pile in alveo sono state fissate ad una profondità di 30 metri, molto più a fondo rispetto a quello crollato e risalente al 1934. Costituito da tre campate, centrale ampia metri, due laterali di 40 metri, il ponte di Feletto restituirà la normale viabilità a quest'area di Canavese. «Il non utilizzo del viadotto - spiegano i sindaci della zona - ha causato non pochi problemi, non solo agli abitanti dei paesi limitrofi ma anche all'economia delle aziende locali».
Al momento è possibile usufruire di un guado che la Provincia controlla durante i giorni feriali e nelle ore lavorative (è accessibile dal lunedì al venerdì dalle 7 alle 19 e il sabato mattina). L'intervento, costato complessivamente milioni e 400 mila euro, comprende anche il recupero del vecchio ponte Rosso risalente al 1860, venuto alla luce durante i lavori di scavo per la realizzazione del nuovo viadotto.
Conclude Ponzetti: «Da nostra c'è grande soddisfazione, durante prima fase avevamo una richiesta lavori per 120 miliardi di vecchie lire, di questi abbiamo appaltati per 85».
Buone notizie anche per un altro viadotto (anche i lavori non procedono in modo altrettanto spedito), quello di Salassa sull'ex 565 (Pedemontana), crollato durante l'ultima alluvione. Da alcune settimane le ruspe si messe all'opera per ricostruzione dell'intervento - a carico dell'Anas - oltre 3 milioni di euro. E dopo quasi dieci anni attesa verrà finalmente risolto problema della strettoia di Parella, sempre sulla Pedemontana: nel '93 collina soprastante franò causando una strozzatura che ancora oggi non è stata eliminata. L'impresa (Mattioda di Cuorgnè) alcuni giorni ha iniziato i lavori. Per quest'ultimo intervento gli amministratori provinciali chiedono pazienza e un sacrificio agli automobilisti ed ai sindaci dei Comuni limitrofi: a giorni, infatti, il traffico su quel tratto sarà a senso unico alternato (per due settimane, nei mesi di luglio e settembre, sarà vietato l'accesso a qualsiasi veicolo) e dirottato lungo provinciale 222, parallela all'ex statale.

Il ponte di Feletto era stato distrutto dall'alluvione dell'ottobre 2000

■ **CANAVESE, FARMACIE.** Oggi sono di turno le farmacie: Tortone (Banchette, via Castellamonte 18/d), Baroli (Piverone, Flechia 61), Rosboch (Cuorgnè, piazza Resistenza 4), Genovese (San Giorgio, via Carlo Alberto 5), Amione (Chivasso, via Torino 74).

■ **IVREA, A** Due giovani saranno processati il 6 maggio per danneggiamenti e minacce. Si tratta di Massimiliano Chierichetti, 33 anni, di Cagliari, e Felice Garrau, 22 anni, di Scarmagno. I fatti contestati dalla Procura eporediese risalgono alla notte fra l'11 e il 12 gennaio dello scorso anno, quando i due insieme ad un diciassettenne, denunciato al tribunale dei minori avrebbero spaccato diverse lapidi nella centralissima via Palestro a Ivrea. Inoltre avrebbero minacciato un giovane eporediese, che li aveva visti e aveva cercato di farli desistere dall'opera di vandalismo.

■ **MONTANARO, INCENDIO.** Un incendio, le cui sono in corso di accertamento da parte dei carabinieri, ieri alle di mattina presso il parcheggio di via Bistolfi Montanaro ha completamente distrutto due auto e danneggiate terza. Le fiamme si sono sprigionate dalla Peugeot 405 del marocchino Hamed Amarsil, 39 anni, autista, residente in paese in via Bistolfi 7, e propagate alla Volkswagen Polo di Federico Scarpino, 34 anni, di Rueglio, distrutte completamente e danneggiata una Xsara Picasso Citroen parcheggiata accanto

■ **SAN GIUSTO, TEATRO.** Sarà inaugurato entro la fine dell'anno il teatro parrocchiale di San Giusto, destinato ad ospitare concerti, spettacoli e serate di intrattenimento. L'intervento è costato all'incirca 400 mila euro e rappresenta, dopo ristrutturazione del salone «Giovannini» un altro importante risultato della giunta di Francesco Ferraris.

■ **RIVAROLO, POLEMICA.** Si lamentano gli abitanti del quartiere Bicocca, di edilizia popolare della . Gli abitanti palazzoni, circa un centinaio di famiglie, protestano per una serie di motivi. «L'ultimo, in ordine di tempo - spiegano - è il fatto che non è rinnovato il progetto dal Comune di Rivarolo sul doposcuola che prevedeva l'assistenza dei nostri bambini da parte di personale specializzato. In pochi giorni tre bimbi si sono fatti male mentre giocavano, se ci fosse stato qualcuno a vigilare forse sarebbe accaduto».

■ , Sono stati ultimati i lavori di riqualificazione di piazza Umberto primo. Nei mesi non erano mancate le proteste da parte dei cittadini a causa dei ritardi: per questo era stata anche indetta una raccolta firme.

E QUANDO

LA FIERA. Appuntamento, oggi e domani a Castellamonte, con la fiera primaverile del bestiame, organizzata dal Comune con il contributo di Regione Piemonte, Provincia di Torino Comunità Montana Valle Sacra. Le espositive sono comprese tra piazza Generale Romano, via Buffa e via Tenente Morello: negli stand si possono trovare macchine agricole e attrezzature per l'agricoltura e la zootecnia, i produttori agricoli che vendono direttamente al pubblico, gli artigiani locali e gli ambulanti. Oggi alle 14.30, nell'area di via Buffa, confronto tra le "reines", con le migliori mucche presenti in fiera a darsi battaglia. Domani alle 11 la premiazione del bestiame e alle 13 il pranzo di chiusura con annessa premiazione degli agricoltori intervenuti.
A San Ponso, dove si sta svolgendo la "Sagra delle rane", la giornata oggi è dedicata alla fiera primaverile, con bancarelle ed espositori artigiani. A pranzo e a cena, al padiglione gastronomico, rane servite nei più svariati abbinamenti. Nel pomeriggio spettacolo di clowneria e giocoleria, e in serata si balla con l'orchestra Le Note del Cuore. In borgata San Rocco, ai confini tra Corio e Rocca Canavese, si svolge la prima edizione della "Sagra del formaggio", promossa dai due Comuni in collaborazione con l'Atl del Canavese e delle Valli di Lanzo e l'associazione Amici di San Rocco: in esposizione e vendita ci sono i formaggi tipici della Valle Malone e delle Valli di Lanzo, degustazioni abbinate ai vini doc canavesani. Alle 16 il gruppo di tradizione popolare "La Teto Aut" di Roure propone un intrattenimento a carattere folcloristico. E a Ronchi San Bernardo Cuorgnè prosegue "Sagra della sjula pina", con le cipolle protagoniste assolute al padiglione gastronomico. E' aperto il banco di beneficenza e in serata si balla. Inoltre, con la messa delle 16, viene inaugurata la cappella della frazione, di recente restaurata.
FESTA PAESE. A Rueglio Pro loco e banda musicale organizzano i festeggiamenti in onore dei santi Giacomo e Filippo. Oggi pomeriggio gara di bocce "a minestrone" e in serata danze il duo Emanuela e Paolo. Domani alle 21 locale banda musicale e la Filarmonica di Issiglio si esibiscono in concerto.
Doppio appuntamento, a San Benigno, per gli amanti dei cani (e più in genere della natura). Il Gruppo Cacciatori una passeggiata, con i cani, fino a San Martino, con rinfresco finale. L'associazione turistica Pro loco propone, invece, una mostra cinofila - iscrizioni alle 9.30 e inizio gara alle 14 - nell'area del parco fluviale; inoltre è prevista una dimostrazione del Nucleo Cinofilo Carabinieri di Volpiano.
JU JITSU. Allo Chalet Moia al lago Sirio (Chiaverano), il maestro Antonio Getto, cintura nera 6° dan, propone un'esibizione di ju-jitsu per la difesa personale. Getto ha frequentato scuole in tutta Italia e segue continui aggiornamenti nella specializzazione "bodyguard" per vip.
DAMANHUR. Visita guidata, oggi, al "Tempio dell'uomo" di Damanhur a Baldissero; inoltre viene allestito, dalla compagnia "Ordine del legno" un campo d'armi medievale, con duelli e lezioni di scherma e sulle armi antiche.
SCACCHI. La Società Scacchistica Eporediese propone alle 10, in Santa Marta Ivrea, il Campionato studentesco a squadre, fase regionale dei giochi sportivi studenteschi riservata ai ragazzi delle scuole medie superiori, delle medie inferiori e delle elementari. Il torneo adotta il regolamento "Rapid Chess", che prevede minuti a testa di gioco.
UNITRE. Domani alle 15.30, nel salone dell'istituto "Morgando" di Cuorgnè, , a Cuorgnè, M.R.Abà e D. Vittone parlano de "Il linguaggio cinematografico attraverso un'antologia di celebri film". Sempre per domani, segnaliamo i diversi appuntamenti inseriti nel calendario dell'Unitre Ivrea: alle 10 laboratorio nuoto, alle 14.30 quello di "artepis", alle 17 quelli teatro in italiano e di acquarello e disegno.
MUSICA Sabato 4 maggio alle 21, all'anfiteatro di Montalto Dora, Eugenio Bennato propone lo spettacolo-concerto "Che il mediterraneo sia!". I biglietti (18,10 euro) sono in vendita nei giorni feriali (dalle 10 alle 12), da "Il Contato del Canavese" in via Palestro 10 a Ivrea, 0125.641161.
GARDALAND. All'Ufficio postale di Ivrea centro, in piazza Freguglia, si possono acquistare i biglietti per il parco di divertimenti di Gardaland. Il servizio è limitato ai biglietti giornalieri, che costano 20,50 euro (17,25 euro i ridotti, per i bambini sotto i anni, i militari, gli ultrasessantenni). Per avere informazioni riguardanti Gardaland si può visitare il sito www.gardaland.it.
BALCONI FIORITI. Si ripropone l'iniziativa "Fai fiorire i balconi Montalto Dora". L'amministrazione comunale infatti deciso di aiutare chi abbellisce il centro cittadino attraverso l'allestimento balconi fioriti, mettendo a disposizione un certo numero di vasi, che potranno essere richiesti in municipio.

A CURA DI Mauro Saroglia

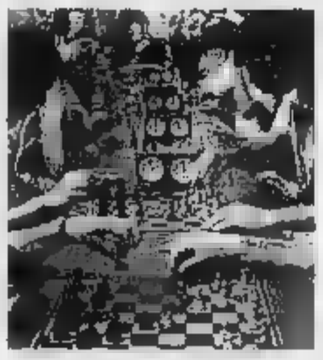
Giocatori impegnati con gli scacchi

PONT CANAVESE

Inceneritore Liri E' a rischio l'autorizzazione

PONT

La Provincia (dipartimento area, ambiente, parchi, risorse idriche tutela della fauna) revoca alla Liri industriali l'autorizzazione per il deposito preliminare rifiuti speciali non pericolosi prodotti nei processi di lavorazione dei laminati plastici. La comunicazione, deliberata nei giorni scorsi dal dirigente del servizio Gestione rifiuti bonifiche della Provincia Guglielmo Filippini, specifica che: «E' stato avviato d'ufficio il procedimento amministrativo per la revoca delle autorizzazioni». Ma il caso era stato sollevato ancora una volta dal Comitato «per la difesa e la tutela della salute e dell'ambiente di Pont Canavese». Alcuni mesi fa il gruppo che contesta la messa in funzione dell'inceneritore, va puntato il dito contro l'assenza di copertura dell'area adibita allo stoccaggio di rifiuti speciali.
Michele Sabato, presidente Comitato spiega: «Sulla vicenda avevamo interpellato l'agenzia regionale di protezione ambientale, sia il Nucleo Operativo Ecologico dei carabinieri, sia i vigili del fuoco. Dalle foto che avevamo allegato alla documentazione inviata in Provincia vedeva benissimo che la copertura c'è e che quindi non vengono rispettate le direttive imposte alla Liri dalla Provincia stessa». Il braccio di ferro tra il Comitato e la Liri da un paio d'anni, dopo che l'azienda ha comunicato l'intenzione (poi è stato costruito ed attivato) realizzare un inceneritore nello stabilimento di via Caviglione. (gp. mag.)

ANIMALI DAL MONDO
BABYLANDIA
PALAZZO DEL LAVORO
Organizzazione TECNOSERVICE srl
TORINO
24 APRILE
ORARIO
Lunedì - Venerdì
16 - 23
Sabato -
14,30 - 23
5 MAGGIO
BAMBINI FINO A 8 ANNI INGRESSO GRATUITO
VALE 1 EURO
Presentando questo coupon alla cassa riduzione di 1 euro sul costo del biglietto d'ingr
Escluso la domenica e giorni festivi.

Informazione Publicitaria

ARCADEMIA
dello Spettacolo

LA STORIA DEL MUSICAL: DA HELLO DOLLY ALLA [illegible] DEL SABATO SERA

Giovedì 2 maggio al Teatro Nuovo di Borgomanero con il patrocinio della Sezione Sovracomunale dell'AVIS, la Compagnia dell'*Arcademia dello Spettacolo presenta "All that Musical!"*, una fantastica passeggiata tra i musical più famosi di tutti i tempi che in questi mesi è in cartello in vari teatri del Piemonte.

Dopo il successo della propria versione originale di **GREASE**, che risale a circa tre anni e che aveva debuttato proprio a Borgomanero, l'Arcademia propone una fantasia di canzoni, balletti e battute tratte da una quindicina di opere assolutamente intramontabili.

Dai più classici *Cantando sotto la pioggia, Hello Dolly, Evita, Mary Poppins*, si passa ai più recenti *Cats, Jesus Christ Superstar, Grease, La Febbre del Sabato Sera, Chorus Line, Saranno Famosi, Rent*. E non manca certo un doveroso omaggio alla grande tradizione della commedia musicale italiana, con i capolavori di Garinei & Giovannini; un titolo per tutti, *Aggiungi un posto a tavola...*

Il musical nasce in America più di centotrenta anni fa quasi per caso e sempre per caso (ma non troppo!) dà l'avvio a una grande storia d'amore tra pubblico e palcoscenico. Per decenni la cultura del musical è stato un *affare* quasi esclusivamente anglosassone, ma da qualche tempo anche altre realtà ed aree geografiche (Italia compresa!) hanno cominciato a strizzare l'occhio a questa multiforme ed incredibile espressione artistica. E non poteva essere altrimenti!

Gli ingredienti che contribuiscono a rendere il musical uno dei generi di spettacolo più apprezzati dal pubblico, sono piuttosto evidenti; le emozioni delle canzoni, le suggestioni dei balletti, i riflessi delle luci e l'assoluta libertà per lo spettatore di interpretare e vivere ciò che accade sul palco, ritrovando un po' di se stesso tra le note di una melodia, o tra i volteggi di un passo a due.

Proprio sulla scia queste premesse, nasce *All that Musical !*

Gli artisti che si alterneranno sul palcoscenico (e che si esibiscono rigorosamente dal vivo!) sono circa una trentina, compresi gli allievi dei corsi di danza e di orientamento al musical dell'Arcademia dello Spettacolo che si tengono presso la sede di Omegna.

Le coreografie sono di Maurizio Frisone e Annalisa De Gaudenzi, consulente alla sceneggiatura Andrea Gherardini, le scene e costumi di Mauro Molteni, Alberto Brigatti e Giuseppe Tuccio, le voci ed i cori di Antonio Attinà e Patrizia Valente; audio & luci BL Acoustics, la regia è di Augusto Quaretta. Tra i protagonisti ricordiamo Assunta Zavettieri, Adele Sacco, Patrizia Viscardi, Pamela Rainoldi, Andrea Marino, Algeri Poletti, Miriana Suerra, Francesca Fabbri, Laura Molteni, Luca Ballarati, Paolo Carta, Claudia Sanapo, Liliana Gamba.

ARCADEMIA E AVIS TRA ARTE E SOLIDARIETA'

La collaborazione tra Arcademia dello Spettacolo ed AVIS è nata quasi per caso ormai tre anni fa quando l'AVIS provinciale di Verbania decise di patrocinare una replica del musical GREASE al Palazzetto dello Sport di Omegna (alla quale parteciparono quasi 900 persone!). Una parte del ricavato venne devoluta alla famiglia di un bambino di Gravellona gravemente ammalato del quale si stavano occupando alcune sezioni locali AVIS.

Da quel momento il rapporto tra Arcademia & AVIS continua sulla scia di una profonda stima reciproca che unisce la generosità degli avisini & la passione per lo spettacolo degli artisti dell'Arcademia.

"All that Musical!" ha debuttato nella sua prima versione, nel maggio dello scorso anno, in occasione della 65ª Assemblea Nazionale dell'AVIS che si è svolta a Stresa & che sarà riproposto il 2 maggio al Teatro Nuovo di Borgomanero con il patrocinio della locale sezione sovracomunale dell'AVIS. L'AVIS locale nel 2001 ha riunito oltre 2500 donatori (effettivi ed occasionali), superando il ragguardevole traguardo 4800 donazioni. E questo grazie anche ad iniziative promozionali e di sensibilizzazione destinate soprattutto ai giovani che a quanto pare hanno risposto con entusiasmo.

Ci & augura che alla serata borgomanerese dell'Arcademia possano intervenire anche numerosi avisini, ai quali, all'ingresso, verrà consegnato in omaggio il calendario *"Un anno di musical!"*; un minuscolo ma significativo riconoscimento per la loro discreta, silenziosa e preziosa testimonianza di tutti i giorni.

www.sgmmstiva.it

www.arcademia.it

BANCA POPOLARE DI INTRA

CALCIO A CINQUE, INCREDIBILE SCONFITTA PER 4-3 SUL CAMPO DEL TERNI

Il Courmaison Aosta s'infligge gli spareggi

AOSTA.

Il Courmaison al play out. Questo il verdetto dopo la disputa dell'ultimo giornato della regular season di A2 di calcio a cinque. I valdostani sono stati sconfitti per 4-3 a Terni e terminano al quart'ultimo posto della classifica. Una sconfitta incredibile perché a pochi minuti dalla conclusione Vassallo e compagni conducevano per 3-0 e nulla faceva pensare ad ■ débacle. Il primo tempo, equilibrato, era finito a reti bianche grazie alla bravura di Faustinelli tra i pali ■ dell'estremo di casa che neutralizzava alcune pericolose conclusioni di Rissi e Balloma. Quest'ultimo colpiva anche un palo ■ 30" dal riposo. Nella ripresa una doppietta ■ Rissi ■ un gol di Cullack illudevano i valdostani. Poi nel finale 4 conclusioni ■ fuori, di cui tre addirittura deviati dai giocatori del Courmaison regalavano la salvezza al Terni.

Si è chiusa con poca gloria la stagione dell'Aymavilles/Gressan Ecovert, superato dall'Arzignano per 4-5 (1-3 nel primo tempo), al termine di una partita non esaltan- ■ e con i valdostani ormai sicuri della salvezza e ■ campo più per onore di firma che per ottenere chissà quale risultato. Diverso è stato l'approccio dei veneti, che dovevano vincere per sperare di concludere al primo posto ■ girone, anche se non è stato sufficiente vista la vittoria del Perugia sul Monza (3-1). Con queste premesse ■ partita non ha offerto grandi spunti. Al 3' il primo gol, per merito di Palmisciano. Poi è Vignoli a siglare il 2-0 prima della rete di Bravi (2-1) con il solito gran tiro dalla distanza. Quindi il 3-1 di Vignoli su punizione. Nella ripresa le «furie rosse» vanno addirittura in vantaggio con Ceccato, Gigi Concio e Robertino Concio. Sul 4-3 l'Arzignano reagisce e con Antonelli (grande gol all'incrocio dei pali) e Vignoli chiude sul 5-4. [r. ao.]

Poco gloria per le squadre valdostane nell'ultimo turno della regular ■

TENNIS TAVOLO, SUCCESSO (5-3) ANCHE NELLA PARTITA DI RITORNO CONTRO LE SARDE DEL MURAVERA

Pink Cervino di nuovo in finale

Il 18 maggio a Saint-Vincent sfida scudetto

Alessandro Camera

SAINT-VINCENT

E' stato più difficile ■ previsto il successo dell'Opel Gamma Pink Valle d'Aosta nella seconda partita di semifinale dei play off scudetto contro le sarde del Muravera. Il 5-0 della partita d'andata nell'isola aveva fatto pensare a una facile passeggiata per arrivare alla vittoria e conquistare il passaporto per la finale scudetto femminile. Le campionesse d'Italia della Pink hanno invece dovuto sudare le proverbiali ■ camicie per battere per 5-2 un Muravera che non ha fatto sconti e ha tentato il tutto per tutto per costringere le valdostane allo spareggio. L'incontro s'era iniziato bene per la Pink che, persa la partita iniziale con ■ Kovtun, era andata in vantaggio per 3-1 grazie ■ ■ Gong Wei, di Bulatova su Gubirong e ancora della Gong contro la Wang con tre sonanti 3-0. Il confronto si era ■ fatto difficile, complice la sconfitta patita dalla Kovtun contro la Gubirong. Dopo tre ■ di scontro comunque la Pink è riuscita a piegare la resistenza ■ Muravera e a portare a casa una vittoria che significa via libera per la finale scudetto.

Per la squadra dal general manager Gianfranco Nogara è ■ quarta finale consecutiva per il titolo italiano. Per la terza volta la squadra valdostana si troverà quasi certamente davanti le mantovane dello Sterilgarda (ex Castel Goffredo), una formazione che nelle due precedenti finali per lo scudetto tricolore ha sempre battuto la Pink. Ieri nel confronto con le sarde del Muravera, la palma della migliore tra le pongiste della Pink va senz'altro alla Gong, imbattibile nelle tre partite disputate ■ capace di rimontare ■ 0-2 a 3-2 nell'ultimo e decisivo scontro con ■ Gubirong. Adesso per la Pink ■ ■ porte ■ confronto che vale il titolo italiano femminile. La prima partita è fissata per il ■ maggio al Palazzetto dello Sport di Saint-Vincent.

Figura Bulatova

Oggi si assegna il titolo

■ Si assegnerà nel tardo pomeriggio di oggi, sul campo ■ palestra ■ Pont Suaz a Charvensod, ■ titolo del torneo amatoriale di calcio a cinque Claudesport 2002. L'incontro di finale comincerà alle 18,30. La squadra vincitrice di questa edizione uscirà dalla sfida tra i campioni uscenti dell'Icam Costruzioni e l'Antivideo Giochi del capocannoniere David Grosso. Sarà un match dal pronostico incerto, anche se l'Icam Costruzioni sembra avere più carte da giocare durante la partita, visto che potrà contare sulle capacità del bomber Stefano Seravalle, sulla tecnica ■ Careti e sull'esperienza ■ Barre. Dal canto suo, l'Antivideo si affida al grande senso del gol del ■ cannoniere Grosso, grande protagonista della stagione, anche se la squadra arriva a questa ■ ■ aver particolarmente brillato negli ultimi incontri disputati. La giornata dedicata al ■cio a cinque a Pont Suaz non ■ limita comunque alla sola ■ del titolo. Alle 17,30 è in programma ■ finale per il terzo e il q■ posto tra lo Snooker Alpimatic e il Pianeta Luce. Inoltre, come è diventata ormai tradizione ■ questa manifestazione, le due partite saranno precedute da una giornata dedicata interamente ai più giovani, con la disputa della quinta edizione del Memorial Doriana Togni, torneo riservato alla categoria Primi Calci (giocatori ■ ■i anni 1994 e 1995). ■ incontri tra squadre di sei giocatori si affronteranno, ■ partire dalle 9,30 e fino alle 18, le squadre dell'Aymavilles/Gressan, del Giorgio Elter, del Saint-Christophe, dell'Aosta/Sarre e del Valle d'Aosta. La formula del torneo giovanile prevede che le formazioni si incontreranno in un girone all'italiana ■ classifica. [r. s.]

SPORT ■■H

Gli Aosta Bugs in cerca di riscatto ■ Torino

Quarta giornata del campionato ■ serie C oggi, con l'Aosta Bugs in trasferta a Torino contro i Grizzlies. Obiettivo dei rossoneri è quello di riscattare la sconfitta casalinga di sette giorni fa con l'Alessandria.

BASKET ■■■■■

Il Sarre Chesallet ospita ■ Vercelli

Torna ■ campo oggi, dopo aver osservato il proprio turno di riposo, il Sarre Chesallet nel campionato di serie C. Il quintetto di Mirco Menegatti affronta, alle 17 alla palestra del quartiere Dora, il Vercelli.

■■■■■■■■

Concluso il corso per operatore tecnico ■ base

■ è concluso ■ corso p■ Operatore tecnico di base organizzato dalla sezione valdostana della Federazione italiana sport equestri. Al corso hanno partecipato tredici persone che hanno avuto ■■■ docenti il valdostano Andrea Piccolo e Carlo Frattini.

■■■■

Le partite di oggi in serie C

Tre gli appuntamenti in programma oggi per i tennisti valdostani. In serie C femminile alle 14 si gioca Ct Aosta-At Pro Vercelli, ■ C maschile alle ■ si disputano Cedas Fiat Torino-Tc Châtillon e Centro sportivo Basso-Ct Aosta.

REFERENDUM

DOMENICA 28 APRILE 2002

GOLDEN BOYS VOTATE I GIOVANI CALCIATORI

Consegnare o spedire a LA STAMPA, Piazza Chanoux 28, 11100 Aosta

PRIMI CALCI	società
PULCINI	società
ESORDIENTI	società
GIOVANISSIMI	società
ALLIEVI	società
JUNIORES	società

IL CAMPIONE DEL 2001 E'

BRA SERVIZI... SERVIZI ECOLOGICI

CALCIO ■■■■■■

SERIE D, IL TECNICO DEL VDA GIORGIO BENEDETTI SENTE LA MANCANZA DEI PLAY OFF E DEI PLAY OUT

«L'unica avversaria è la demotivazione»

Dopo 2 sconfitte e 4 pareggi i rossoneri ospitano il Trino

PRIMA CATEGORIA

Squadre a caccia di riscatto

■ Cancellare ■ débacle di giovedì per riprendere la marcia verso i play ■ e ■ tranquillità. E' l'obiettivo odierno delle squadre valdostane ■ Prima categoria, dopo le ■■■■■ patite tre giorni fa. Il calendario offre a tutte l'occasione di sfruttare il fattore campo, ■on le partite Saint-Pierre-Valsesserа, Verrès-Lessolorenzé e Aymavilles/Gressan/Pila-Platto di pri■■■ importanza per la qualificazione agli spareggi promozione e per evitare i play ■■. A Saint-Pierre saranno ■ fronte la 2ª e la 4ª forza del campionato. La squadra di Renzo Brudi punta decisamente alla vittoria per mettere una seria ipoteca sul play off, ma deve fare molta attenzione agli ospiti che ■■■ assai temibili. Anche a Verrès si giocherà una sfida con in palio punti pesantissimi in chiave play off. I castellani sono distanziati di 4 lunghezze dai canavesani. Obbligo di vittoria dunque per la formazione di Giulio De Ceglie per ■■■■■ le distanze ■ sperare ancora di chiudere il girone al 2° oppure ■ 3° posto e disputare così gli spareggi promozione. Per l'Aymavilles/Gressan/Pila sfida ■■■■ contro il Platto, ■■ i giallorossi alla ■■■■ di punti preziosi per continuare a dormire sonni tranquilli. ■■■■ Nando Statti si aspetta ■■ prestazione di carattere per tornare al ■■■■■. [s. b.]

Mister Giorgio Benedetti

Sigfrido Beneyton

SAINT-VINCENT

Arriva ■ Trino al «Perucca» e il Valle d'Aosta vuol tornare al successo nella sfida contro i vercellesi (inizio alle 16). I rossoneri non vincono ■■ 10 marzo (3-0 sul fanalino di coda Moncalieri), con due sconfitte e quattro pareggi nelle ultime sei giornate ■ testimoniarne il momento tutt'altro che brillante. E' stata soprattutto la mancanza di traguardi da raggiungere ■ frenare, negli ultimi tempi, la corsa della formazione del presidente Fusani che, ■■■ tante altre compagini, ha da tempo conquistato la salvezza e incontra serie difficoltà a trovare gli stimoli giusti per esprimersi su livelli ottimali.

«Se non ■■ introdotti i play off e i play out (gli spareggi promozione e salvez- ■■ potrebbero essere inseriti a partire dalla prossima stagione, ndr), rimarranno insoluti i problemi legati alle difficoltà delle squadre che navigano a centro classifica di avere le dovute motivazioni per giocare al massimo dopo essersi messe al s■■■ da sgradite sorprese - sottolinea l'allenatore Giorgio Benedetti -. Dalla squadra pretendo, in ogni caso, ■ massimo impegno perché vogliamo chiudere in bellezza il campionato. La partita con il Trino dovrebbe esse- ■■ piacevole. Sia noi sia i vercellesi possiamo scendere in campo con la massima tranquillità. Il confronto dovrebbe pertanto essere piacevole e ricco di emozioni».

Tornano a disposizione Lunardon ■ Spagnoli (hanno scontato la squalifica), ma mancherà ancora Birarda (campionato finito per il centrocampista dopo l'operazione per calcoli renali). Il Valle d'Aosta dovrebbe presentarsi con Vignale tra i pali, Giovanzana, Sogliani, Pession e Zadra a formare il quartetto difensivo, Menchini, Brollo, Spagnoli e Lunardon a centrocampo, Lenzoni e Spinelli in attacco.

PROMOZIONE ■■■■■■

ANCHE CHARVENSOD, ISSOGNE E SAINT-CHRISTOPHE GIOCANO IN TRASFERTA

L'Aosta/Sarre rischia a San Mauro

La capolista cerca punti con l'Oltrepò per tenere a distanza il Lucento

AOSTA

Quart'ultima giornata della regular season del campionato di Promozione oggi, con il calendario che propone alle valdostane quattro confronti in trasferta: Oltrepò-Aosta/Sarre, Caselette-Charvensod/Sant'Orso, Duebivalsusa-Issogne e Mathi-Saint-Christophe. Guida la classifica l'Aosta/Sarre, a quota 59, davanti al Lucento (57), al Victor Favria (50) e allo Charvensod/Sant'Orso (49).

Trasferta insidiosa per la capolista. L'Aosta/Sarre gioca a San Mauro contro l'Oltrepò, compagine che naviga in una tranquilla posizione a centro classifica ■ che può pertanto scendere in campo senza alcun assillo. I rossoneri, ■ contrario, non devono lasciare per strada dei punti per respingere gli assalti del Lucento nella lotta per il passaggio diret- ■ in Eccellenza. L'allenatore Lorenzo Cancian attende segnali di ripresa sul piano del gioco, dopo la prestazione tutt'altro che brillante di giovedì.

Luca Isidori, tecnico del St-Christophe

Per lo Charvensod/Sant'Orso l'impegno sul campo del fanalino di coda Caselette dovrebbe essere una formalità. Anche se ogni partita ha la ■■ storia, diventa difficile trovare qualche per■■ per i giallobl■. Sfida dunque, sulla carta, a senso unico, con i padroni di casa che hanno l'attacco meno prolifico e la difesa più perforata del girone.

Per il Saint-Christophe trasferta sul campo del Mathi, con l'obiettivo di dare ulteriore conferma ■ momento magico. La compagine di Luca Isidori è la più in forma del campionato (otto vittorie e due pareggi ■■■ ultime dieci partite) e ha le carte in regola per allungare la serie positiva anche contro un avversario particolarmente pericoloso davanti ai propri tifosi.

L'Issogne non deve sbagliare la sfida contro il Duebivalsusa per evitare di trovarsi seriamente invischiato nella lotta per i play out. Dopo ■■ girone di andata di tutto rispetto, i granata sono crollati nella fase discendente del campionato al punto da doversi guardare adesso alle spalle con molti timori. [s. b.]

C.U.S. TORINO — C.S.A.In. Piemonte

Parco del Valentino
5 Maggio 2002

5ª International Torino Roller Marathon

CITTÁ DI TORINO — Passi5 — LA STAMPA

www.custorino.it - www.csainpiemonte.it

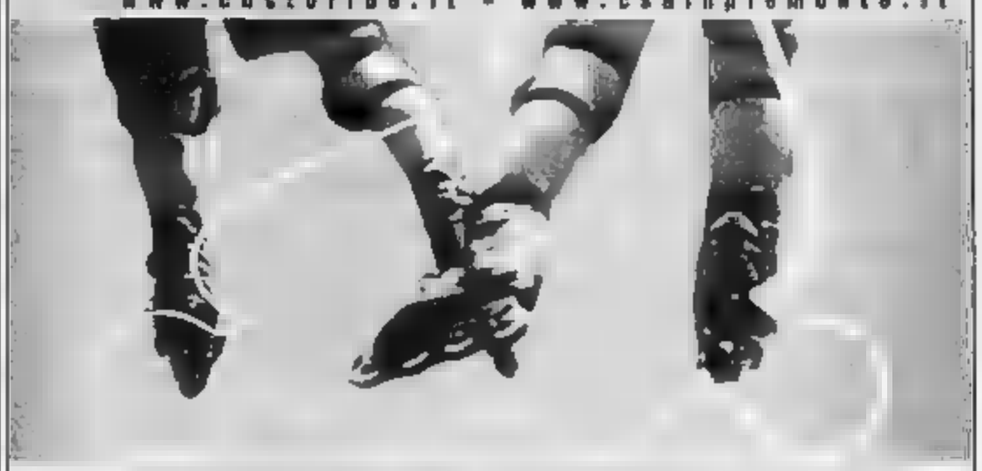

REGIONE PIEMONTE — CUSI

5ª Maratona amatoriale
Campionato Nazionale Granfondo
Campionato Interfacoltà C.U.S. Torino
Campionato C.S.A.In. Piemonte

	SABATO 4 MAGGIO		DOMENICA 5 MAGGIO
Ore 21,00 - 23,30	Via Roma, tra Piazza San Carlo e Piazza Castello Presentazione e sfilata delle squadre del Campionato Italiano Esibizioni di pattinaggio acrobatico a cura di "Gruppo Skate in Line Valenza" Esibizioni di pattinaggio artistico Skate in linea con i pattini sfida a Roberto Arrocino (record italiano di 7, 86 m). Salto in alto con i pattini Animazione musicale di Radio Energy Spazio spinning a cura di "The Gym Squash" ISCRIZIONI MARATONA AMATORIALE	Ore 8,00	Parco del Valentino Viale Virgilio angolo Viale Martiri INIZIO ISCRIZIONI MARATONA AMATORIALE
		Ore 9,00	Partenza Campionato Italiano di Granfondo Categoria Seniores e Juniores maschili e femminili 42 Km per gli uomini 21 Km per le donne
		Ore 10,00	Spazio spinning a cura di "The Gym Squash" Skate Slalom in Viale Cavalli
		Ore 11,00	Partenza maratona amatoriale Campionato Interfacoltà CUS TORINO maschile e femminile Trofeo CSAIn Interregionale maschile e femminile Trofeo Monopattino maschile e femminile Passi 15 maschile e femminile Baby maschili e femminile Tesserati FIDAL Giovanissimi, Esordienti, Allievi, Ragazzi maschile e femminile
		Ore 13,00	Premiazioni Campionato Italiano di Granfondo e, a seguire, premiazioni Maratona Amatoriale

Energy — Coppa — Tecnocasa — San Benedetto — Noicom — Sanpaolo IMI

La capolista cerca punti con l'Oltrepò per tenere a distanza il Lucento

Nei saloni della concessionaria di Saint-Christophe tutte le novità della prestigiosa casa nipponica

«Toyota Prius», l'auto dal rombo ecologico

All'«Autocenter» la vettura con doppio motore benzina-elettrico

Sopra e in alto la concessionaria Toyota «Autocentere» di Saint-Christophe

AOSTA

Quando si parla di Toyota c'è un aspetto che stupisce: l'ampia gamma messa a disposizione del cliente. E poter scoprire vuol dire riuscire a soddisfare le più svariate esigenze mettendogli a disposizione la citycar più innovativa oppure il fuoristrada più accattivante. Un viaggio che è possibile compiere dalla [illegible]naria «Autocenter», in località Grand Chamin 5, a Saint-Christophe. Qui, esperienza, tradizione e avanguardia vanno a braccetto.

E' il momento dunque di allacciare le cinture e mettere in moto, ad esempio, una Yaris: il titolo di «Auto dell'anno 2000» di questo modello totalmente prodotto in Europa [illegible] dicono tutta sulla sua competitività. Yaris è riuscita ad imporre nuovi standard nel comfort, nelle prestazioni e nella sicurezza progettando l'auto per rispondere a tutte le richieste di ogni automobilista.

C'è poi la Celica, con la sua storia di primati costruita nel solco di una straordinaria tradizione di tecnologia, competizione e divertimento. Toyota propone la versione più completa della sua classica sportiva: la nuova Celica, in grado di risvegliare la passione per la guida.

Proseguendo, si può ammirare la Corolla: è l'auto più venduta nel mondo e non servono parole. L'in[illegible] a provarla dalla concessionaria «Autocenter» dice tutto. I contenuti fortemente tecnologici non si limitano ai motori: entrambe le Corolla dispongono, a pagamento, di [illegible] dei navigatori satellitari più funzionali e sofisticati mentre la Verso, pagando un piccolo supplemento offre la retrovisione con telecamera integrata sullo stesso display del GPS.

Il futuro è invece già [illegible] casa con la Avensis. Il design estremamente evoluto, dalla linea ancora più sofisticata ed elegante, contraddistingue sia gli esterni che gli interni.

Con [illegible] Avensis Verso, Toyota inventa invece una nuova concezione di automobile con manegevolezza e prestazioni di [illegible] wagon con tutto lo spazio e la versatilità [illegible] un monovolume. Nata dalla grande ricerca ingegneristica Toyota, Avensis Verso inaugura [illegible]a categoria automobilistica differente da [illegible] le altre, [illegible] per innovazione tecnologica che per stile progettuale. Del resto, chi è in grado di offrire 5 anni di garanzia o 160 mila km?

La Toyota [illegible]revia è invece un monovolume moderno, progettato per ospitare fino a sette persone più il loro bagaglio e capace di offrire sempre il [illegible] del comfort e del piacere di guida. E' soprattutto nell'ideazione degli interni, che gli innovativi concetti dimensionali di Previa trovano la loro più intelligente espressione. Un ambiente perfetto in [illegible] ogni elemento, dall'ampio bagagliaio alle poltrone, è stato distribuito in modo funzionale ed ergonomico. La potenza della sua motorizzazio[illegible], 2.0 D4-D Turbodiesel Common Rail, risponde immediatamente ad ogni esigenza di dinamicità, realizzando il miglior rapporto possibile tra prestazioni e consumo.

L'abitacolo della «Toyota Prius», l'auto con il doppio motore benzina-elettrico

Resta negli anni un successo la RAV4, la categoria degli Sport Utility Vehicle, [illegible] combina connotazioni da fuoristrada con il comfort e [illegible] prestazioni di una berlina. Un nuovo design, tecnologie innovative, motorizzazioni evolute, benzina e diesel, capaci di offrire elevate prestazioni, ai vertici della categoria. Oggi il RAV4 è anche [illegible] porte. La linea è innovativa, le prestazioni sorprendenti, il confort superiore. Una vettura perfetta per il traffico metropolitano e, grazie alla trazio[illegible] integrale permanente, disinvolta anche sui fondi più difficili.

Con gli innovativi contenuti tecnologici e progettuali che lo caratterizzano, RAV4 impone [illegible] filosofia di automobile, nata per divertire, sorprendere e lasciare il segno.

MR2 Roadster è nata per aprirti ai nuovi orizzonti della guida sportiva, per farti scoprire l'emozione ed il desiderio di guidare una vera roadster.

[illegible] vorrebbero pagine e pagine per parlare di tutti gli altri modelli. E per chiudere la Prius, finalmente in Europa, che proietta l'auto [illegible] un futuro «pulito» dove spostarsi al volante non sarà sinonimo di inquinamento: il tutto grazie al suo rivoluzionario sistema di trazione ibrido (con due motori, a benzina ed elettrico), [illegible] Toyota Hybrid System. Questo sofisticato sistema consente al motore a benzina e a quello elettrico di lavorare in armonia. Quando la richiesta di potenza è minima la Prius è mossa dal solo motore elettrico mentre nella marcia normale il motore a benzina si avvia facendo muovere le ruote e producendo elettricità per caricare le batterie. E mille altri segreti da scoprire dall'auto con [illegible] «rombo ecologico» del motore.

TOYOTA

L'AUTOCENTER

USATO "TOP CLASS"
GARANTITO FINO A 3 ANNI

CONCESSIONARIA TOYOTA IN VALLE D'AOSTA

AUTOVETTURE

TOYOTA	AVENSIS SW ABS CLIMA	1998	Argento	9.800,00 EURO
TOYOTA	CARINA 1.6 Si SW CLIMA	1997	Argento	5.600,00 EURO
TOYOTA	YARIS 1.3 LUNA 3 PORTE ABS	05/01	Argento	9.800,00 EURO
FORD	FOCUS 1.6 3 porte ABS CLIMA	1999	Argento	8.900,00 EURO
FORD	FOCUS SW GHIA Full options	1999	Argento	10.400,00 EURO
FORD	KA 1.3 ie	1997	Grigio	4.400,00 EURO
FIAT	MAREA 1.6 SW ABS Air Bag	1998	Argento	7.900,00 EURO
OPEL	AGILA 1.2 16V CLIMA	01/01	Argento	7.900,00 EURO
OPEL	CORSA 1.4 SPORT 3P CLIMA	2001	Verde met.	9.800,00 EURO
MERCEDES	CLASSE A 1.6 ELEGANCE	1998	Argento	13.900,00 EURO
[illegible]	SPACE STAR GDI Target	1999	Argento	10.800,00 EURO
LANCIA	DEDRA SW CLIMA Air Bag	1996	Bordeaux	5.400,00 EURO
PEUGEOT	106 XS 3PORTE CLIMA Air Bag	1998	Bordeaux	4.950,00 EURO
FIAT	BRAVO 1.6 SX CLIMA	1997	Nero met.	5.400,00 EURO
CITROEN	SAXO VTR 1.6	1997	Bianco	5.100,00 EURO
ROVER	216 SI 5 PORTE	1997	Blu met.	5.950,00 EURO

[illegible] 4X4

SUBARU	IMPREZA SW 4x4 ABS	1995	Argento	10.000,00 EURO
TOYOTA	COROLLA SW 4X4 ABS CLIMA	1998	Argento	9.300,00 EURO
MITSUBISHI	SPACE WAGON 4X4 ABS CLIMA	1997	Verde met.	10.500,00 EURO
CITROEN	AX 5 PORTE 4X4	1996	Blu met.	3.500,00 EURO
SUBARU	LEGACY SW KAT CLIMA	1993	Bianco	3.300,00 EURO

[illegible]

TOYOTA	LAND CRUISER KZJ 70 TD	1995	Bianco	11.600,00 EURO
TOYOTA	RAV 4 3 PT AIR BAG	1997	Verde met.	9.700,00 EURO
TOYOTA	LAND CRUISER 90 ST CLIMA	1998	Blu met.	17.500,00 EURO
[illegible]	350 GD AUTOMATICO	1994	Bianco	13.500,00 EURO
NISSAN	TERRANO 2.7 TD AUTOCARRO	1995	Bianco	9.600,00 EURO
SUZUKI	VITARA 5P 1.9 TD	1997	Verde met.	11.500,00 EURO
SUZUKI	VITARA 1.6 3P	1994	Verde met.	6.500,00 EURO

L'AUTOCENTER srl - loc. G. Charriere, 5 - SAINT-CHRISTOPHE - AOSTA [illegible] - www.l'autocenter.com

STASERA AL CINEMA

VALLE D'AOSTA

AOSTA
GIACOSA: Tel. 0165.262.220.
Scorpion King
Ore 20; 22,15

THEATRE DE LA VILLE: Pren. (ore 18-23) tel. 0165 230536 (anche dalla Svizz.).
Ore 15, 18 **Monster & Co.**
Ore 20,15; 22,30 **Panic Room**

CHATILLON
DES GUIDES: Tel. 0166 940 473.

COGNE
GRAND PARADIS: TB 0165 749 373.
NON PERVENUTO

COURMAYEUR
MONTE BIANCO CENTRO CONGRESSI: Tel. 0165 841.206
Show Time
Ore 20; 22

SAINT-VINCENT VOGLIA DI CINEMA
PALAIS: Tel 0166 510.060
(www.vogliadicinema.it)
Il re scorpione
Ore 18.30; 20'30; 22.30

AUDITORIUM: T. 0166 510.060
(www.vogliadicinema.it)
Ore 18,30; 20.30 **Dragonfly**
Ore 22,30 **Don't say a word**

VERRES VOGLIA DI CINEMA
IDEAL: Tel. 0166 510.060 (www.vogliadicinema.it).
Ore 18, 20,15 **Panic Room**
Ore 22,30 **Show Time**

IVREA
ABCINEMA: Tel. 0125 425084
I Tenenbaum
Ore 16; 18,20; 22,15

MAURO: Tel 0125 641.468.
Panic Room
Ore 20; 22.15

Tel 0125 641.571
Il re scorpione
Ore 16,30; 18,30; 20.30; 22.30

BIELLA E PROVINCIA

BIELLA
IMPERO.
Inf. Tel. 015-22.736 - 31.312.
Senso '45.
Orario. 20; 22,30
Lire: 12.000/10.000 Al martedì 4,50 €

[illegible]
Inf. Tel. 015-22.736 - 31.312
SALA 1: **Il più bel giorno della mia vita.**
Orario: 16,30; 20,15; 22,30.
Al martedì 4,50 €.
Lire: 12.000/10.000.
SALA 2: **L'era glaciale.**
[illegible] 16,30; 20,30; 22,30.
Lire: [illegible]
Al martedì 4,50 €.
SALA 3: **Panic room**
Orario: 16,30; 20; 22,30.
Lire: 12 [illegible] Al martedì 4,50 €.

ODEON.
Inf. Tel. 015-22.736 - 31.312.
Il re scorpione
[illegible] 20,15; 22.30
Lire. 12.000/10.000.

SOCIALE. Inf. Tel. 015-22.736 - 31.312.
CHIUSO PER RESTAURI

CANDELO
VERDI. Inf. [illegible] 015-253.89.27.
Un mercoledì da leoni di John Milius (Usa 1978)
[illegible] spettacolo unico ore 21,30

VIGLIANO
ENOS.
Inf. Tel. 015-253.89.27
Mi chiamo Sam Or. 16; 22,15

COSSATO
COMUNALE.
Inf. Tel 015-93.099
E. T. - L'extraterrestre
Orario 16. 20, 22,15

MEZZANA MORTIGLIENGO
ANGELUS.
OGGI RIPOSO

PRAY
EXCELSIOR Inf. Tel. 015-767 [illegible]
Monsters & Co. Ore 16
Dragonfly. Orario 21. 23

TOLLEGNO
FELIX. Inf. Tel 015-242.31 15.
Biciclette di Pechino di Wang Xiaoshuai (Cina 2001)
Orario: 16,30; 21

VERCELLI E PROVINCIA

VERCELLI
[illegible] Inf. Or. Tel. 0161-255.045.
L'era glaciale (animazione). Apertura 16 con spettacolo unico alle 16,30. Riapertura alle 15 con spettacoli: 15,10; 16,55; [illegible] 20,10; 22,10. €6,50. [illegible],00.

NUOVO ITALIA. Inf. Or. Tel. 0161-257.744
The Scorpion King, con Dwayne Johnson e Michael Clarke Duncan. Apertura 15 con spettacoli: 15,30; 17,40; 19,50; 22,10. [illegible] 5,00

[illegible] Inf. Or. Tel. 0161-259.047
Panic [illegible], con Jodie Foster e Forest Whitaker. Apertura 15 con spettacoli: 15,15; 17,30; 19,40; 22,10. €6,50; ridotto 5,00.

[illegible] **DIGITAL.** Inf. Or. Tel. 0161-215.018
[illegible]iere & Co. (animazione). Orario. 15/17 In serata **Mi** di [illegible] Moon con Will Smith. Orario 19,30; 22. €6,50; ridotto €5,00

LUX. Inf. Or. Tel. 0161-213.375.
Beautiful Mind, con Russell [illegible]
[illegible] 19,45; 22,10. €5,00; ridotto €3,00

TEATRO BARBIERI. Via Pietro I. Inf. Or. Tel. 0161-253.379.
CHIUSO

BALA [illegible] Inf. [illegible] Tel. 0161-252.667
CHIUSO.

TEATRO CHICO. [illegible] Or. Tel. 0161-255.544
Alle ore 21 Enrico [illegible] in **Il [illegible] fa bene ai genitori**

[illegible]
LUX. Inf. Tel. 0161-22.698
[illegible] **Time Machine.** Orario 15,30-20,30-22,20. €6,20 ridotto [illegible],15.
[illegible]
CHIUSO.

SALUGGIA
MAZZETTI. Inf. Tel. 0161-486.714.
CHIUSO
[illegible]
[illegible] Inf. Tel. 0161 900 827-333/4487496
Kate [illegible] Leopold, con Meg Ryan e Hugh Jackman [illegible]. 15/20/22 [illegible],50 ridotto €3,00.

TRINO
[illegible] Inf. Tel. 0161-828 [illegible]
CHIUSO

VARALLO
SOTTORIVA Inf. Tel. 0163-54.265
CHIUSO

NOVARA E PROVINCIA

NOVARA
VIP. Tel 0321-625.688.
[illegible] **Scorpione**
Or.: [illegible].10, 20,20; 22.30. Fer. fest. e pretest. [illegible] 7/5,00. Sab. pom. e mer. sera fer. € 5.00 (+2/12 anni. € 6,00 esc. sab. dopo le 21).

ARALDO. 0321-474.625.
Il segno della libellula - Dragonfly.
Or.: 16; 18,10; 20,20; 22,30. Fer. fest. e pretest.: [illegible] 6,50/4,50. Lu fer. € 4,50.

[illegible]**O.** Tel. [illegible] - 624.158.
Panic room Or.: 15,45; 18; 20,15; 22,30. Fer. fest. e pretest.: [illegible] 6,70/4,70; mat. fer. € 4,70.

SACRO CUORE. Tel. 0321-465464.
Show Time Or.: 20; 22,30 Inqr. € 6,50/5.

[illegible]
SANT'ANDREA. Info 0321-657083.
The time machine Or. 15 e 21.

ARONA
SAN CARLO Info 0322-240.565.
Mi chiamo Sam. Or.: 15 [illegible] Inqr. € 5,20/3,10

BELLINZAGO
VARDONI. Non pervenuto
Ingresso € 5,20/4,10

BORGOMANERO
MODERNO. Tel 0322 - 82.151.
L'era glaciale Or. 14,30; 16; 17,30; 19; 20,30; 22,00
Inqr € 6,50; rid. € 4,50; lun. fer. € 4,50.

NUOVO SALA 1. T. 0322-81.741
Il re scorpione. Or.: 16,15; 18,15; 20,15; 22,15. Prezzi cinema: Inq.: [illegible] 6,50, rid. € 4,50 (lun. fer. €4,50).

NUOVO SALA 2. Tel. 0322 - 81.741.
[illegible] **time** Or.: 16,15; 18,15; 20,15; 22,15. Inq. € 6,50; rid. € 4,50 (lun. fer. € 4,50).

NUOVO SALA 3. T. 0322 - 81.741
Panic room
Or.: 16,15; 18,15; 20,15; 22,15
Inq.: €6,50; rid. €4,50 (lun. [illegible] €4,50)

CAMERI
SALVADINI. Tel. 0321 - 51.95.23
A beautiful mind Or.: 21

CASTELLETTO TICINO
[illegible] MULTI[illegible] Tel. 0331 - 974.285 (infopren. ven 16.30-21 [illegible] /dom 14.30-21,30
L'era glaciale
[illegible].: 15, 17, 19; 20.50, 22.40. Ingresso: € 7; rid. € 5. Merc., [illegible] sera e sab. pom. € 5
Dragonfly - Il segno della libellula
Or.: 15,30; 17,50; 20,30, 22[illegible]0 [illegible]-sa: € 7, rid. € 5 Merc., giov. sera e sab. pom. € 5
Colpo grosso al Drago Rosso
Or.: 22,50 Inqr.: € 7; rid. € 5 Merc., giov. [illegible] sab. pom. € 5
Showtime.
[illegible].: 15,30; 17,50; 20,30; 22,50. Inqr.: € 7, rid. € 5 Merc., giov., sera e sab. pom. € 5
Panic Room
Or.: 15,20; 17,40; 20,10; 22,30. Inqr.: € 7, rid. € 5 Merc., giov. sera e sab. pom. € 5
The time machine
Or.: 22,40. Inqr.: € 7, rid. € [illegible] Merc., giov. sera e sab. pom. € 5.
Don't say a word.
Or. 20,10 Inqr. € 7, rid. € [illegible], giov., sera e sab. pom. € 5
Monsters & Co.
Prossimamente solo mart. mattino e [illegible]. 1 maggio, [illegible]. € 7, rid. € 5. Merc., giov. sera e sab. pom. € 5.
Il re scorpione
Or. 15,20; 17,30; 20,10; 22,40. [illegible] € 7, rid. € 5. Merc., giov. sera e sab. pom. € 5
Amore a prima svista
Or. 15,10; 17,50; [illegible] Inqr. € 7, rid. € 5 Merc., giov. sera e sab. pom. € 5

OLEGGIO
CINE TEATRO. Tel 0321 - 91.163.
The time machine Or.: 21.15
Fer. e fes. € 6,00/4,00; lun. fer. € 4,00.

TRECATE
S. PELLICO. Tel. e segr. t. 0321-777.[illegible]
The time machine
Or.: 21 Ingresso: [illegible]: lun fer. € 4,50/3,00. Info segreteria telefonica

VCO

DOMODOSSOLA
CORSO MULTISALA 1.
Info 0324 240.853
opp. www.multisalacorso.com
Paris con lei.
Informazioni orari su segreteria telefonica

CORSO MULTISALA 2.
Info 0324 240.853
[illegible] www.multisalacorso.com
Dragon fly - Il segno della libellula
Informazioni orari su segreteria telefonica

OMEGNA
[illegible]
Tel. e segr. tel. 0323 - 61.459.
Don't say a word
Or.: 14,30; 16,30; 20; 22

QUATTORO
Tel 338 1632.678
Jimmy Grimble
Or. 14,30; 16,30; 20,15; 22,15

VERBANIA
SOCIALE (INTRA)
Info su segreteria telefonica 0323 - [illegible] 940
Panic room.
Or. 14,30; 16,30; 20,30 22,30.
[illegible]
Info su segreteria telefonica 0323-40 19 40
L'era glaciale.
Or. 14,30; 16,30; 20,30; 22,30

SOCIALE (PALLANZA) SALA 1
Info tel 0323 - 501.564
[illegible] su [illegible]
[illegible] orari su segreteria telefonica

SOCIALE (PALLANZA) SALA 2
Info. tel 0323 - 501.564
Il Re Scorpione.
Informazioni orari su segreteria telefonica

TORINO E PROVINCIA

ADUA 100 corso [illegible] 67, tel. 856.521
L'ora di religione. Or.: 16,15; 18,20, 20,25; 22,30 Ved. min 14
ADUA 200 corso [illegible] Cesare 67, tel. [illegible].
E.T. l'extraterrestre. Or.: 15,50. **I Tenenbaum** Ore 16,10; 20,20; 22,30
ADUA 400 corso Giulio Cesare 67, tel. 858.521.
Panic Room. Or.: 15,40; 17,50; 20,10; 22,30
AMBROSIO MULTISALA corso Vittorio Emanuele II 52, tel. 547.007. Sala 1: **Panic Room.** Or.: 15,30; 17,50; 20,10; 22,30. Sala 2: **L'era glaciale.** Or.: 16; 18,10; 20,20; 22,30 Sala 3: **Paris con lei.** Or.: [illegible]; 17,30; 20; 22,30.
ARLECCHINO [illegible] Sommeiller [illegible], tel. 561.7190 Sala 1: **Panic Room.** Or.: 15,30; 17,50; 20,10; 22,30. Sala 2: **Paris con lei.** Or.: 15,45; 18; 20,15; 22,30.
[illegible] [illegible] San Dalmazzo [illegible], tel. 540.605
Showtime Or.: 15,10; 17,05; 18,50; 20,40; 22,30.
CENTRALE via Carlo Alberto 27, tel. 540 110
Tanguy. Or.: 16,15, 18,20, 20,25; 22,30
C. CHAPLIN 1 via Gaetaldi 32/e, tel. 436.07.23.
Don't say a word Or.: 16; 18,10. 20,20; 22,30.
C. CHAPLIN 2 via [illegible] 32/e, tel. 436.07.23.
Gosford Park Or.: 15; 17,40, 20,15; 22,40.
CIAK corso G [illegible] 105. [illegible] 232.029. **Monsters & Co.** cartone animato Or.: 15,10; 17; 18,50 20,40; 22,30
CINEPLEX [illegible] piazza Massaua 9, tel. 779.60.200; pom. tel. 779.60.300 **E.T. l'extraterrestre.** Or.: 15,30 **Il re scorpione.** Or.: 16,35; 18,35; 20,35; [illegible] **Show time** Or.: 15,40; 18,35; 20,30; 22,25 **Ice age.** Ore 15; [illegible]: 17,05; 18,50. 20,35; 22.20 **Panic Room.** Or.: 15,45; 18; 20,15; 22,30 **Amore a prima svista.** Or.: 16,15; 20,25, 22,35.
DORIA via Cremona 9, tel. [illegible] **Il più bel giorno della mia vita.** Or.: 16; 18,10; 20,20; 22,30
DUE GIARDINI - Sala Nirvana via Montalcone 62, tel. 327 2214 **Tanguy.** Or.: [illegible] 18,15; 20,25; 22,35.
DUE GIARDINI - Sala Quintarosa via Montalcone 62, tel. 327 2214 **Tosca.** Or.: 15,30; 17,50; 20,10, 22,30
ELISEO GRANDE piazza Sabotino, tel. 447.52.41. **Il re scorpione.** [illegible]: 15,15; 18,55; 18,50, 20,40, 22,30.
ELISEO BLU [illegible] Sabotino, tel. 447.52.41 **Amen** Or.: 15; 17,30, 20, 22,30.
ELISEO ROSSO piazza Sabotino, tel. 447.52.41. **Monsters & Co.** animazione ore 15,15. **Beautiful mind.** Or.: 17,25; 20; 22,30.
EMPIRE piazza [illegible] Veneto 5, tel. 617.94.93. **Don't say a word** Or.: 16; 18,10; [illegible]; 22,30
ERBA 1 corso Moncalieri 241, tel. 661.54.47. **Il favoloso mondo di Amélie.** Or.: 17,30, 20, 22,30
[illegible] 2 [illegible] Moncalieri [illegible], tel. 661 54 47. Ved. teatro
ETOILE via B. Buozzi ang. via Roma, tel. 530 353. **Amore a prima svista.** Or.: 15,45; 18, 20,15; 22,30.
FIAMMA corso Trapani 57, tel [illegible]057. **Don't say a word.** Or.: 15; 17,30; 20; 22,30
F.LLI MARX - Sala Groucho corso Belgio 53, tel. 8121410 **Paris con [illegible]** Or.: 15,50; 18,05, 20,20, 22,35
F.LLI MARX - Sala Chico [illegible] Belgio 53, tel. 8121410 **Showtime** Or.: 15; 16,55; [illegible], 20,45, 22,40
F.LLI [illegible]X - Sala Harpo corso Belgio 53, tel. 8121410 **Rue des** [illegible] Or.: 15,10; 17; 18,50; 20,40; 22,30
FREGOLI piazza S. Giulia 2 [illegible], tel. 011.817.0373. **La macchina** [illegible] **tempo** Or.: [illegible]; 18,30. 20,30 22,30.
GIUSTELLO via [illegible] Colombo [illegible] [illegible], tel. 011.580.5768 Ved. teatro
GREENWICH [illegible] via Po 30, tel. 011.817.3323. Sala 1: **Il favoloso mondo di Amélie.** [illegible]. 15; 17,30; 20; [illegible] Sala [illegible] **Gosford Park** [illegible] 17,40; 20,15; [illegible] Sala 3 **Tredici variazioni sul tema** Or.: [illegible]; 18,30; 20,30; 22,30.
IDEAL Cityplex 1 corso Becc[illegible] 4 tel. 011 521.4310 Ideal 1: **Il re scorpione** Or.: [illegible]; 16,55; 18,50 20,45; 22,40. Ideal 2: **Panic Room** [illegible]. 15,30; 17,50, 20,10, 22,30. [illegible] **Il segno della libellula** Or. 15,45; 18; 20,15; 22,30 Ideal 4: **Il [illegible] beautiful mind** Or.: 15; 17,30; [illegible] 22,30 Ideal 5: **Amore a prima svista** Or.: 15,30, 17,50; 20,10, 22,30.
KING via [illegible] 21, tel. 812 59.96 **No man's land.** Or.: 15; 16,10; 20,20; 22,30
KONG via S. Teresa 5, tel. 534.614. **Il mestiere delle armi** Or.: 15,30 18,30; 20,30; 22,30
LUX [illegible] Federico, tel. 541 280. **Colpo grosso al Drago** [illegible] Or.: 16; 18,10; 20,20, 22,30.
MASSIMO UNO via [illegible] [illegible], tel. [illegible]. **L'ora di religione.** Ore [illegible]; 20,30; 22,30 Ved. mat. 14
MASSIMO DUE via Verdi [illegible], tel. 812.5606. **Monster's ball** V.M. 14 Or.: 15,15; 18,20; 20,30, 22,30.
NAZIONALE 1 via Pomba, 7, [illegible] 812.41.73 **Senso** [illegible] 15,30; 17.50; 20.10, 22.30 Ved. Min 18
[illegible]**LE 2** via Pomba 7, tel. 812.41.73 **Lantana** Or.: 15,30; 17.50, 20.10, 22.30
OLIMPIA 1 via Assarotti 31, tel. 532.448 **Paris con lei** Or.: 15; 17,30, 20; 22,30
OLIMPIA 2 via Assarotti 31, tel. 532.448 **A beautiful mind** Or.: 15, 17,30, 20, 22,30
SAINT MULTIPLEX via Nizza 268 (angolo [illegible] 011 66 77 856 **Panic room** Or.: 13,35; 15,55; 20; 22,30 **Colpo grosso al drago rosso** Or.: 13,40; 15,50; 18; 20.10; 22,30 **Don't say a word.** Or.: 13,30; 16,16; 19,45; 22.15 **Dragonfly.** Or.: 13,15; 15,55; 20; 22,30 **Showtime** Or.: 13,35; 15,40; 18; [illegible] 22,30 **Il re scorpione.** Or.: 13,40; 16; 18,10; 20,20; 22,30 **L'era glaciale** [illegible]: 13,45; 15,45; 18,10; 20,30 22,30 **Il più bel giorno** [illegible] [illegible] **vita** Or.: 13,50; 16; [illegible]; 22,30 **Amore a prima svista.** Or.: 13,35; 16; 18,45; 22,25 **Rue des plaisirs.** Or.: 14; 16; 18,10; 20,20; 22,30 **L'ora di religione.** Or.: 13,35; 15,50; 18,05; 20,15; 22,30
REPOSI 1 via XX Settembre 15, tel. 531.400. **Monsters & Co.** [illegible]. 15,15; 17,25 **Amnesia.** Ore 20; 22,30
REPOSI 2 via XX Settembre 15, tel. 531.400 **Dragonfly - Il segno della libellula** Or.: 15; 17,30; 20, 22,30.
[illegible] II via XX Settembre 15, tel. 531.400. **Showtime** Or.: 16; 18,10, 20 20; 22,30
[illegible] 4 via XX Settembre 15, tel. 531.400. **Unico testimone** Or.: 15; 18,10, 20,20 22,30
REPOSI 5 - LILLIPUT via XX Settembre 15 tel. 531.400 **Mi chiamo Sam** Or.: 15; 17,30, 20 22,30
ROMARO Galleria [illegible] tel. 562.01.45. **I Tenenbaum** Or.: 16; 18,10, 20,20; 22.30
STUDIO RITZ via Acqui 2 tel. 619.01.50 **Paris con lei** Or.: 15,45; 18; 20,15; 22,30
TEATRO NUOVO corso Massimo d'Azeglio 17 tel. 650.02.00.
NUOVO. 17° Festival internazionale di film con tematiche omosessuali. «I film che cambiano la vita».
[illegible] 1. 17° Festival internazionale di film [illegible] omosessuali. «I film che cambiano la vita».
VALENTINO 2. 17° Festival internazionale di film con tematiche omosessuali «I film che [illegible] la vita».

LE TRAME DEI FILM

A BEAUTIFUL MIND. Drammatico. La vita di John Forbes Nash Jr., genio matematico premio Nobel 1994 a lungo in [illegible] schizofrenia. Lui è Russell Crowe.
AMEN. Drammatico. Il film di Costa-Gavras s'incentra [illegible] personaggi: della seconda guerra mondiale in Germania: un chimico e ufficiale SS, un gesuita che cerca di ribellarsi al nazismo.
[illegible] Commedia. Ibiza è teatro delle vicissitudini di alcuni personaggi: un regista di film porno (Diego Abatantuono), la diciassettenne sua figlia (Martina Stella), [illegible] loro amico gestore di [illegible] bar sulla spiaggia. Dirige Salvatores.
AMORE A [illegible] SVISTA. Commedia. La Paltrow è l'obesa fidanzata di Hal. Lui, vittima dell'ipnosi, la vede magra.
COLPO [illegible] AL DRAGO ROSSO. Azione. L'ispettore capo della polizia di Hong Kong e il detective della Polizia di Los Angeles James Carter in vacanza a Hong Kong si trovano coinvolti in un importante caso.
DON'T SAY A [illegible]. Thriller. Michael Douglas è uno psichiatra criminale che viene ricattato [illegible] banda che gli rapisce la figlia.
L'ERA GLACIALE - ICE AGE. Cartoon. Nella [illegible] ghiacciata si muovono il bradipo [illegible]annullone Sid, uno scoiattolo [illegible] di nome Scrat, [illegible] grintosa tigre Diego e il terribile Manny.
ET. Fantasy. Ritorna nelle sale cinematografiche con qualche sequenza inedita il capolavoro di Steven Spielberg.
IL FAVOLOSO [illegible]O [illegible] AMELIE. Commedia. La storia di una ragazza che sceglie di fare del bene [illegible] prossimo
GOSFORD PARK. Giallo. Il [illegible] lavoro di Robert Altman e ambientato nell'Inghilterra del [illegible]: un ricevimento viene rovinato [illegible] un omicidio, indaga Scotland Yard
IL PIU' BEL [illegible] DELLA MIA VITA. Commedia drammatica. Il [illegible] film di Cristina Comencini [illegible] una famiglia: una matura signora che vive di [illegible], i suoi tre figli pieni [illegible] problemi.
LANTANA. Thriller psicologico. Questo pluripremiato film australiano narra la storia di [illegible] psichiatra scomparsa (Barbara Hershey): il detective chiamato [illegible] risolvere il caso si trova di fronte a un'ingarbugliata rete [illegible] personaggi.
IL MESTIERE DELLE [illegible]. Drammatico. Ritorna nelle sale il trionfatore dei David [illegible] Donatello basato sulle imprese del giovane cavaliere conosciuto come Giovanni dalle Bande Nere
MI CHIAMO SAM. Drammatico. [illegible] è Sam, un [illegible] ritardato [illegible] una figlia di [illegible] anni che i servizi sociali decidono [illegible] affidare a una famiglia. Con l'aiuto [illegible] un'affermata [illegible]vocalessa, [illegible] [illegible] tornerà in custodia della figlia.
[illegible] Drammatico. La vedova di un condannato a [illegible] s'innamora dell'agente [illegible] custodia che aveva portato il [illegible] alla sedia elettrica. Lei è Halle Berry, Oscar per l'interpretazione.
MONSTERS & CO. Cartoni animati. Arrivano nelle sale il peloso gigante Sulley e il suo rotondo assistente Mike.
NO MAN'S LAND. Commedia drammatica. Oscar per il miglior film straniero, è ambientato nel 1993 durante la guerra in Bosnia e narra di due soldati, uno bosniaco e l'altro [illegible], che si ritrovano bloccati tra le due [illegible] nemiche.
L'ORA [illegible] RELIGIONE. Drammatico. Il nuovo lavoro di Marco Bellocchio [illegible] la storia di un pittore ateo che un giorno riceve la visita di un frate che lo avverte che è in corso il processo di beatificazione della madre.
PANIC ROOM. Thriller. Da poco divorziata, Meg Altman (Jodie Foster) va a vivere con la figlia in una grande villa costruita a New York da un eccentrico miliardario: [illegible] prima notte [illegible] un rapinatore. Dirige David Fincher («Seven»).
PARLA [illegible] LEI. Drammatico. Il nuovo film di Pedro Almodovar racconta [illegible] due uomini, un infermiere e un giornalista, che si conoscono mentre curano due donne in coma nello stesso ospedale
[illegible] **SCORPIONE.** Avventura. Approda sugli schermi uno [illegible] personaggi de «La Mummia», il [illegible] Mathayus (The Rock).
RUE DES PLAISIRS. Drammatico. Nel 1945 Marion (Laetitia Casta) lavora [illegible] di tolleranza sognando il music-hall e «l'uomo della sua vita».
DRAGONFLY - IL [illegible] DELLA LIBELLULA. Thriller. Kevin Costner è un medico sconvolto dalla morte della moglie durante una missione umanitaria in Venezuela: un giorno [illegible] convince che l'amata sia [illegible] di mettersi in contatto con lui dall'aldilà.
SENSO '45. Erotico. Il nuovo film di Tinto Brass descrive la relazione tra la moglie (Anna Galiena) di un esponente del Minculpop e Helmut Schultz (Gabriel Garko), tenente delle SS.
SHOWTIME. Azione. Lo scontroso detective Robert [illegible] Niro viene scelto da [illegible] produttrice televisiva per [illegible] «Reality Show». Al suo [illegible], un collega (Eddie Murphy) che adora far l'attore.
TANGUY. Commedia. Tanguy da tante soddisfazioni ai genitori [illegible] [illegible] intende andarsene da casa.
I TENENBAUM. Commedia. Un'improvvisa riunione [illegible] famiglia per gli stravaganti Tenenbaum
THE TIME MACHINE. Fantasy. Uno scienziato scopre [illegible] viaggiare nel tempo ma invece di tornare nel passato si ritrova [illegible] futuro, [illegible] un mondo completamente trasformato.
TOSCA. Musicale. Trasposizione cinematografica dell'opera [illegible] Puccini.
TREDICI VARIAZIONI SUL TEMA. Commedia drammatica. A New York cinque storie di vita quotidiana s'intrecciano.
UNICO TESTIMONE. Thriller. Il costruttore di barche a vela [illegible] Travolta [illegible] chiede se i racconti del figlio dodicenne sulla presunta pericolosità dello sposo dell'ex consorte sono reali.

Brindiamo al
9002

Grand Hôtel Billia
CENTRO CONGRESSI

Il Grand Hotel Billia ha ottenuto da DNV
la Certificazione del Sistema di Gestione Qualità ISO 9002.

Per noi la qualità è un diritto acquisito. Per questo abbiamo ottenuto per primi la Certificazione del Sistema di Gestione Qualità ISO 9002. La conferma che al Grand Hotel Billia, situato a 4 passi dal centro di congressi più completo e dotato di ogni comfort, tutti lavorano nella maniera più efficiente per offrire agli ospiti il trattamento migliore.
In un ambiente elegante, raffinato e comodamente raggiungibile da Milano e da Torino. Per un posto non in alto ma solo...

Grand Hotel Billia Viale Piemonte, 42 - 10077 Saint Vincent (AO) - tel. 0166 520202 - www.lovevalley.com/billia www.grandhotelbillia.com

L'OMAGGIO AL COMANDANTE PARTIGIANO DIVIDE LA CITTA'

L'ex ministro Francesco Forte «Nessuno cancellerà la scritta»

■ La scritta ■ via Donati ■■■ può essere cancellata». ■ dice Francesco Forte, presidente del Comitato per la Libertà «Edgardo Sogno», riferendosi ■■■ leggi dello Stato e alla Costituzione. L'ex ministro socialista si appella «ai diritti di proprietà e di libertà». Spiega: «Se ci fossero leggi che non consentono ■ affiggere una lapide sulla propria casa, sarebbe già intervenuta la Prefettura. Comunque, di fronte ■ qualsiasi tentativo degli uffici municipali di eliminarla ci opporremo».

Padre Cipolla con la vedova ■ Edgardo Sogno

Provera (Rc): «E noi ne metteremo un'altra intitolata a Carlo Giuliani»

■ Marilde Provera di Rc non ha dubbi: «Se resta ■ targa abusiva per Sogno ■■ farò affiggere una seconda intitolata a Carlo Giuliani, ucciso ■ Genova dalle forze dell'ordine durante le manifestazioni No global. Sarà apposta su un muro privato ■ "amico", vedremo se sarà rimossa». All'opposto Walter Altea (An), scrive al presidente Marino chiedendogli di addottare la stessa solerzia per tutti gli altri abusi esistenti, non ultimo le occupazioni f■■■ legge effettuate dagli squatter.

Marilde Provera di Rifondazione comunista

CHIAMPARINO SI RIVOLGE AL «COMITATO SOGNO»

Appello del sindaco «Ricoprite la targa»

«Così sarà possibile trovare un'intesa fra tutti sul testo della lapide» Per il primo cittadino ci sarebbero le condizioni nella commissione toponomastica per ricercare una soluzione ragionevole alla vicenda

Qualcuno, ieri mattina, ha deposto un mazzo di fiori davanti alla targa della discordia, in via Donati

Giuseppe Sangiorgio

«Il comitato Sogno deve fare ■■ passo indietro, coprire nuovamente la lapide di via Donati, consentendoci ■ decidere su un testo condiviso». Il sindaco Sergio Chiamparino, ne è convinto, e lo dice a chiunque parli di quel marmo, della «Targa della discordia», dalla quale è stato tolto il drappo tricolore il 25 aprile, sotto la quale ieri è comparso un mazzo di fiori.

Sindaco, quel «passo indietro» lo deve fare solo il Comitato, o anche altri che si ■■■ scagliati contro la cerimonia di via Donati?

«Il buon senso consentirebbe ■ evitare il ricorso a strumenti burocratico-amministrativi che, nel migliore ■■ casi, porterebbero allo stesso risultato, ossia alla sostituzione dell'attuale scritta ■■ un testo che trovi tutti d'accordo».

Alcuni esponenti della «sua» maggioranza hanno assunto posizioni dalle quali è difficile tornare indietro. Il Verde Nigro afferma che famiglia ■ Comitato adesso possono «scordarsi qualsiasi targa». È vero?

«Credo che si tratti di semplici reazioni all'ora di giovedì».

Adesso che accadrà? Manderete gli scalpellini a casa Sogno?

«Spero che non si debba arrivare a tanto. Fra l'altro una delle leggi violate (non essendo trascorsi i 10 anni dalla morte dell'ex ambasciatore) riguarda la Prefettura, non il Comune. Che potrebbe riferirsi - anche se spero non accada - a norme igienico-edilizie».

Come uscirne?

«Il Comitato e la famiglia Sogno hanno ottenuto ciò che volevano: ■■ la cerimonia, l'intervento di Berlusconi che, per il 25 aprile, ricorrenza della Liberazione, non si è sentito in dovere di far altro che mandare un messaggio al C■■■tato Sogno, hanno provocato un'eco di stampa notevole».

Chiamparino, lei minimizza lo scontro fra istituzione municipale ed eredi - anche culturali - del comandante Franchi, polemizza invece con il Presidente del Consiglio. È un parlare a «muora perché ■■■■■ intenda?», approfittando della querelle tutta torinese per dare una stoccata al capo del centro-destra?

«Da un presidente del Consiglio, espressione della destra europea, mi sarei aspettato di più: un intervento - mi scusi la famiglia Sogno - ■ largo respiro. Non vado oltre, chiudo la parentesi ribadendo ad Anna Sogno e a Francesco Forte, che adesso ci ■■o le condizioni affinché, in commissione Toponomastica, si trovino soluzioni che uniscano, esaltando quegli aspetti della vita di Sogno che tutti possono condividere».

Anche i Verdi, i Comunisti italiani o, fuori dal centro-sinistra, Rc?

«Per questo affermo che il Comitato Sogno dovrebbe fare un passo indietro. Se non seguirà il ■io suggerimento diventerà tutto più complicato. Chiunque potrà - come dice di voler fare il capogruppo di Rc, Marilde Provera - apporre lapidi abusive ovunque, richiamandosi a quanto è accaduto in via Donati. Ed è per questo che, senza il passo indietro, saremmo costretti a far rispettare regole che devono valere per tutti: rimuovendo, seppur a malincuore, l'attuale abuso».

Perché «a malincuore»?

«Per il fatto che mi sarebbe sgradito ricorrere a norme di tipo burocratico-amministrativo che equiparano un discorso storico, politico e culturale, alla demolizione di un ■■■■■ soppalco fuori legge. Del ■■■, lo ripeto, la soluzione su cui mi impegnerò, dovrà ■■■, senza esaltare un elemento di divisione (quale fu la Monarchia italiana».

La vedova Sogno e l'ex ministro Forte, affermano che quella lapide ■■■ è abusiva e che la giunta di sinistra non la vuole perché Sogno, lottò contro nazisti e comunisti. Che risponde?

«Con le parole del Presidente della Repubblica: i morti nella pietà umana e religiosa (per chi è credente) sono tutti uguali, non nel giudizio storico, in cui chi è morto per la libertà è diverso da chi è morto sul fronte dell'oppressione. In Italia come in Ungheria, chi sacrificò la vita contro i carri armati nazisti e sovietici sulla barricata dei liberi, non può ■■■■ assimilato a coloro che la persero da ■■■■■. Ciampi parla di spirito di riconciliazione, ribadisce un concetto vivo nel paese sin dal 1947, quando il governo ■■ Gasperi varò l'amnistia nei confronti del regime precedente con l'avallo del comunista e ministro di ■■■■ e Giustizia, Palmiro Togliatti».

IL PRESIDENTE DELLA REGIONE E I LAVORI PER I GIOCHI ■ TORINO 2006

«La squadra olimpica va rafforzata»

Ghigo: nessun ritardo, ma i tempi si fanno molto stretti

Il presidente Enzo Ghigo con Castellani a Caselle dopo la vittoria olimpica

intervista

Claudio Giacchino

CHE voto darebbe alla squadra di Torino olimpica, agli organizzatori dei Giochi?

Ghigo non ci pensa su, risponde subito: «Dal 6 al 7. Però, come dicevano i professori ■ miei genitori quando andavano al colloquio per sapere come mi ■■■■ comportando, il 6/7 è suscettibile di miglioramento, ■■ gli organizzatori ■ impegnano, possono comodamente arrivare al 7,5 o all'8 tondo tondo».

Il presidente della Regione parla a ruota libera dell'avventura dei cinque cerchi sulle quale l'altra settimana s'era scatenata la bagarre, dopo ■ critiche ■ gli allarmi «Ci sono ritardi» lanciati da Pier Luigi Marengo, consigliere regionale ■ Forza Italia ■ presidente della commissione-Olimpiadi.

Bagarre sedata dalla riunione con ■ ministro Frattini conclusa con l'annuncio che sì, ci sono problemi, però sono normali, il cronoprogramma stilato dal Toroc con il comitato organizzatore è ampiamente rispettato.

Presidente Ghigo, dica la verità, non le ■ piaciuto che Castellani e ■ Christillin abbiano detto che delira chi parla di ritardi.

«Ho appurato che i "deliri" ■ riferivano ■ un articolo, dunque è fuor di luogo sostenere che sono dispiaciuto».

Però, fossero i «deliri» stati attribuiti alle dichiarazioni di Marengo, suo compagno di partito...

«In tal caso n■■ li avrei tollerati. La presa di posizione ■ Marengo è stata positiva, ha dato il "la" ■ dibattito, ■■ è scaturito l'incontro con ■ ministro Frattini da ■■■ sono uscite risposte positive che hanno rafforzato lo spirito di squadra di tutte le componenti che hanno l'onore, e l'onere, di organizzare le Olimpiadi. Ovvio che le difficoltà ci sono, sarebbe assurdo non ci fossero, e che dovremo affrontarne sempre di nuove. Però, remando tutti ins■■■ nella stessa direzione, le supereremo come è stato fatto sinora».

Quali sono le difficoltà, le criticità come le chiamate voi, più ardue?

«C'è stata quella della pista del bob, risolta a tempo di record. Viabilità, trasporti sono le spi■■ più insidiose, sugli impianti non nutro alcun dubbio, saranno pronti secondo i tempi previsti. Per le strade, i collegamenti, invece, ci sarà da lavorare, e molto. Teniamo anche ■■■■ che la Vas, la nuova legge sulla valutazione ambientale, non è ancora stata recepita appieno, diciamo che non è entrata nel Dna olimpico subalpino».

Spirito a parte, la squadra delle Olimpiadi va bene così com'è?

«Sì e ■■ nel senso che sta facendo bene però deve anche essere rafforzata».

In quali settori?

«Nel marketing ■ nella comunicazione. Per quanto riguarda il marketing, il direttore è vacante, bisogna nominarlo al più presto, magari facendo un sacrificio economico per investire su una professionalità sicura, che garantisca risultati».

Lei avrebbe il nome giusto?

«No, non ce l'ho».

E, sulla comunicazione?

«Gli organizzatori di Salt Lake City ci hanno detto di aver scelto di annunciare anche le brutte notizie».

Quali sono, oggi, le brutte notizie da divulgare?

«Non ce ne sono, grazie al cielo, come non ci sono ritardi. Però, i tempi sono stretti, abbiamo i giorni contati».

SAPER SPENDERE

Stanno per fiorire le rose Pronti a fare la confettura

Simonetta

STANNO per fiorire le rose ■ Rosa ha telefonato a Saper spendere (011-6568226, lunedì e venerdì, ore 10,30-14,30): «Come ■ prepara la confettura? Ditemelo in anticipo» . Ora risponde Bianca delle conserve.

■■■■■ ■ ROSE. Raccogliere al mattino, dopo che si è asciugata la rugiada, 250 gr di petali di rose, privarli dell'unghia gialla (tenerne a parte una decina), mettere in pentola di acciaio ■■■ 1/2 litro di acqua, 1/2 litro di vino bianco dolce, 1/2 baccello ■ vaniglia aperto per il lungo. Portare a bollore e lasciare sobbollire per 5-6 minuti. Colare attraverso un setaccio, passare i petali usando ■ fondo di un bicchiere, rimettere in pentola con un Kg di zucchero gel, prodotto che si trova in vendita ■ bustino nei supermercati, ■■■ scolare, unire i petali interi, portare a forte bollore, cuocere per 5 minuti, incorporare 1/2 bicchierino ■ a■■■ di rose per uso alimentare (si trova in farmacia), invasare, chiudere ermeticamente, tenere i vasi capovolti per 10 minuti. ■■ ecco un'altra ■■■■■. Raccogliere ■ preparare le ■■■. In una terrina o meglio in un mortaio ■ marmo disporre 200 gr di petali di rose, inframmezzandole con 200 gr di zucchero a velo e il ■■■ di un limone, pestare ■ ridurre in poltiglia liscia. Versare in una pentola di acciaio 400 gr ■ zucchero normale, bagnare appena ■ acqua, sciogliere bene, incorporare ■ crema di rose, portare a lenta cottura mescolando spesso sino ad ottenere la giusta densità. Invasare, raffreddare, chiudere ermeticamente, sterilizzare per 20 minuti.

GELATINA DI ■■■■ ■■■■. Versare in una pentola di acciaio 2 litri abbondanti di acqua. Lavare 2,5 kg di mele miste Calville e renette o altre qualità dolci e succose, affettare sottili, versare nella pentola. Portare a bollo■ e far sobbollire sino ■ che ■ mele saranno sfatte. Lasciare intiepidire. Appoggiare un telo ■ trama rada ■■ un colapasta, posarlo ■■ ■■■ pentola, versare il contenuto ■ lasciare filtrare, premere un pochino per estrarre tutto il succo. Filtrare ancora una volta attraverso un altro telo pulito, pesare, aggiungere 600 gr ■ zucchero e 100 gr di petali di ■■■ profumate p■ ogni kg di succo, lasciare bollire p■ almeno 15-20 minuti mescolando spesso. Versare nei vasi, raffreddare, chiudere ermeticamente e sterilizzare per 20 minuti. Oppure (senza usare l'altro zucchero), aggiungere pari peso di ■■chero gel Confisuc per ogni kg di succo preparato, portare a bollore e cuocere per 5 minuti. Invasare, chiudere ermeticamente, tenere i vasi capovolti per 10 minuti.

ZUCCH■■■■■■■■■■. Raccogliere 250 gr di petali di rose, tagliare l'unghia gialla, pestarli nel mortaio pochi alla volta ■■■ 250 ■ di zucchero a velo per ottenere ■■■ pasta omogenea. Versarli in un recipiente, incorporare altri 500 ■ di zucchero a velo mescolando bene. Invasare pressando con cura, chiudere ermeticamente, conservare ■ fresco. ■■■ questo si potranno profumare creme, dolci ■ bevande come ■ può imparare nel libro di Bianca Gramino Zumaglini «Buone ricette con erbe e fiori», editore Leone&Griffa.

Spiega Bianca delle conserve alle lettrici che hanno richiesto notizie sullo «zucchero gel» che si trova in commercio in negozi a supermercati: «Comodissimo e di sicura riuscita è il Confisuc, prodotto preparato con 987 ■ di zucchero normalissimo e di ottima qualità, 6 gr di pectina (succo di mela), 7 gr di acido citrico. Per la preparazione delle confetture bisogna attenersi a dosi e tempi di cottura indicati sulla confezione. Si versa la frutta precotta in una pentola grande di acciaio con un chilo di Confisuc, ■ mescola, si porta a bollore ■, quando l'ebollizione giunge tumultuosa, si contano esattamente 5 minuti. Si spegne e si riempiono immediatamente i vasetti già pronti, si chiudono ermeticamente ■i capovolgono subito lasciandoli così per 10 minuti. Con questo zucchero gel si possono preparare anche confetture con piccole quantità di frutta o con con peso di frazione di chilogrammo; è sufficiente pesare la frutta e aggiungere pari peso di zucchero■■■.

simonetta.conti@lastampa.it

«PER IL DOMANI»

Nuova rivista presentata dai popolari

■ stata presentata ■■■ giorni ■■■■ la rivista «Per il Domani», nata dall'iniziativa di un gruppo di «popolari» - tra cui i parlamentari Gianfranco Morgando, presidente dell'Associazione «Per ■ Domani», e Giorgio Merlo - per mantenere viva la voce del cattolicesimo democratico nella realtà torinese e piemontese

L'obiettivo principale della rivista (che riprende il titolo ■■ «foglio» fondato da Donat-Cattin) ■ aiutare il popolarismo piemontese ad essere protagonista della nuova esperienza politica della Margherita, i cui brillanti risultati elettorali vanno riempiti di contenuto e di iniziativa. Per queste ragioni «Per il Domani» intende occuparsi dei grandi problemi di Torino e ■■■ Piemonte, in particolare la trasformazione della struttura economica e sociale, mettendo a confronto le opinioni dei protagonisti e cercando di ricavare dal dibattito una indicazione progettuale originale.

L'INDAGINE DELLA PROCURA | I RISVOLTI | «RESTOR HOPE»

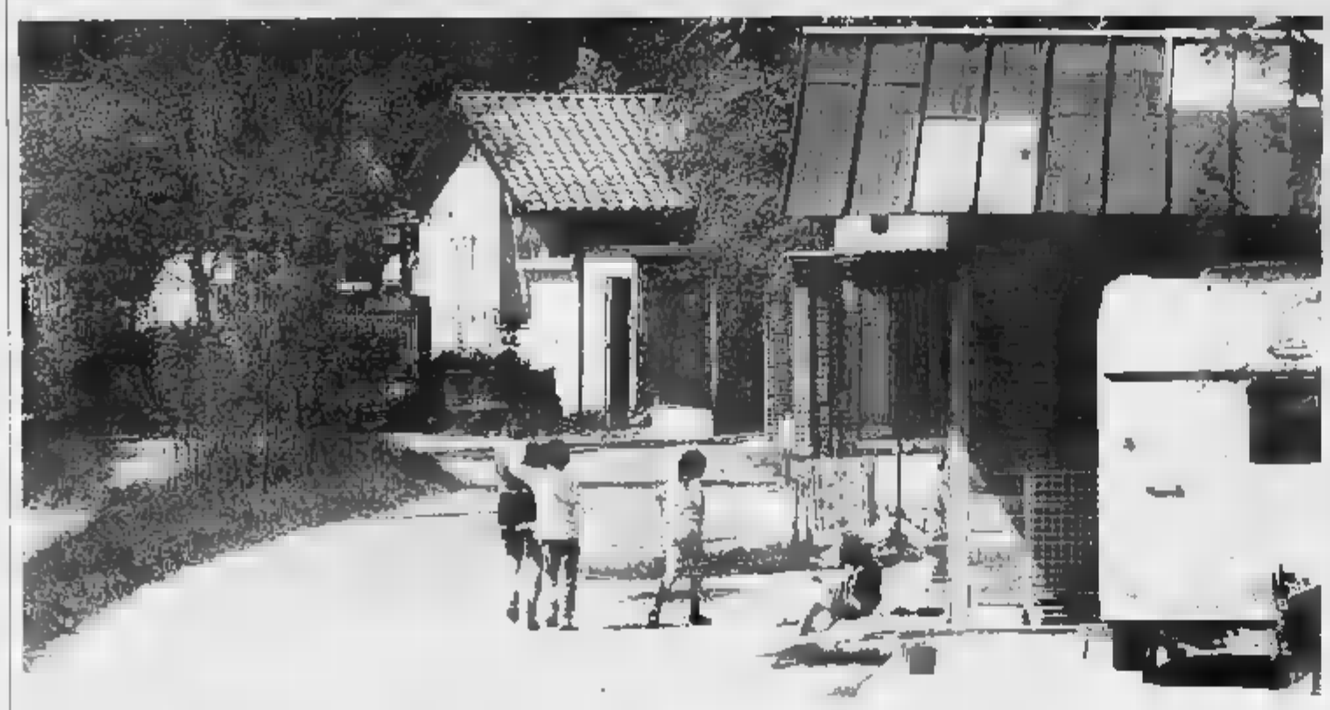

L'iniziale imputazione di associazione a delinquere potrebbe decadere ma resta in piedi la rivelazione di segreti d'ufficio

Gli avvocati difensori: «Avevano contatti con alcuni personaggi ma si trattava di rapporti autorizzati dai superiori per motivi di servizio»

Tra le baracche del campo nomadi anche alcune villette abusive

L'informatore dei sinti era un carabiniere

Brigadiere arrestato, obbligo di dimora per due militari

Giuseppina Fiori
Lodovico Poletto

Un'indagine durata mesi. Una raffica di arresti tra Carmagnola e il Cuneese. Operazione «Restore Hope», era stata chiamata con enfasi. In carcere erano finiti otto nomadi sinti trovati con pistole e mitragliette, accusati di associazione per delinquere finalizzata alle estorsioni. «Ci sono altre tre persone coinvolte in questa vicenda» avevano annunciato i carabinieri di Cuneo. «Posizioni marginali» avevano precisato ai giornali, senza tuttavia soffermarsi sui particolari.

Poi, dagli atti dell'inchiesta saltati fuori i dettagli. I tre personaggi il cui nome non era stato rivelato sono uomini delle forze dell'ordine. Due sono carabinieri che prestavano servizio alla stazione di Carmagnola, il terzo è un militare della Guardia di Finanza in servizio a Bra. Uno soltanto è stato arrestato. Si tratta di Leonardo Caputo, vicebrigadiere a Carmagnola, e adesso temporaneamente sospeso dal servizio e già agli arresti domiciliari. Gli altri due sono Valter Pogliano, un ex carabiniere ausiliario e il finanziere Massimo Bosca, ai quali è stata applicata una misura alternativa: l'obbligo di dimora. Nei loro confronti il pm di Alba, Riccardo Ghio, aveva inizialmente ipotizzato l'associazione a delinquere, accusa che potrebbe decadere, lasciando in piedi soltanto una seconda imputazione, più la rivelazione del segreto d'ufficio. Avrebbero, cioè, «passato» ai nomadi informazioni relative ad attività d'indagine in corso.

Possibile? L'avvocato Loredana Genelli, che assiste Caputo, è ottimista. «Chiariremo fino in fondo la nostra posizione» assicura. E fiducioso, e pure Tom Servetto, l'avvocato che con il collega Careglio, difende il finanziere indagato.

L'inchiesta della Procura albese si basa essenzialmente su una raffica di intercettazioni telefoniche che magistratura e carabinieri di Cuneo avevano disposto quando gli accertamenti erano appena partiti. Al centro dell'attenzione c'era una famiglia di nomadi sinti molto conosciuta in questa zona a cavallo tra le province di Cuneo e Torino: i Bresciani.

Intercettando le chiamate erano saltati fuori i nomi dei tre uomini delle forze dell'ordine. Caputo era certamente il più noto. Due le telefonate che lo riguardano e che sono finite nel fascicolo della procura. Una - quella in cui Caputo avrebbe chiesto se c'era qualcuno in casa perché i carabinieri stavano arrivando - sarebbe già stata chiarita davanti al Gip. Non sarebbe stata una «soffiata» ma una legittima richiesta di informazioni, in modo da consentire ai colleghi di portare a termine un servizio. L'altra sarà spiegata, probabilmente, durante l'interrogatorio davanti al pubblico ministero che è in programma la prossima settimana.

«Erano contatti autorizzati dai superiori e perfettamente legittimi» suggerisce Tom Servetto, il difensore di Bosca, lasciando intendere che gli episodi che lo riguardano sarebbero già stati tutti spiegati e motivati.

Più confusa, invece, appare la posizione di Pogliano, l'ex ausiliario che proprio a Carmagnola aveva assolto i suoi obblighi di leva. Che cosa ha rivelato alla banda di zingari? Quali erano le «preziose» informazioni di cui era in possesso e che potevano essere di così grande utilità per gli arrestati? La Procura albese, per ora, non svela le sue carte e dagli uffici di piazza Medford filtra soltanto un secco «No comment». L'inchiesta, cioè, non è ancora terminata e, per parlare, è ancora troppo presto. Ci sono dettagli sui quali si devono compiere accertamenti più complessi, ci sono situazioni, e personaggi, che devono ancora essere presi in esame. Insomma: «Restore Hope» non è finita.

Intanto gli otto nomadi finiti in manette restano tutti in carcere. Già domani il magistrato potrebbe decida di reinterrogarli, in modo da aggiungere gli ultimi tasselli a questa inchiesta.

Quelle ville nate su vecchie roulotte

Nel campo nomadi un lungo elenco di abusi e denunce

Massimiliano Peggio

CARMAGNOLA

Quando si parla di campi nomadi si pensa sempre a grappoli di vecchie roulottes, circondate da detriti e spazzatura. Non è sempre così. Non a Carmagnola, dove le famiglie sinti vivono in villaggi quasi residenziali: casette accoglienti, belle macchine, giovani vestiti alla moda con jeans «Armani». Gente che parla piemontese, si sposa con ragazze carmagnolesi, va a scuola o vive di mille attività.

La presenza dei sinti, storica, nel bene o nel male condiziona la città. Non per problemi di ordine pubblico, o di intolleranza razziale. Ma perché tutto ciò che fanno diventa un fenomeno giudiziario. Quelle belle casette circondate dalla campagna sono al centro di inchieste per abusivismo edilizio.

Indagini delicate che hanno anche toccato il palazzo comunale, travolgendo una giunta. E' accaduto nel dicembre 2000, dopo una bufera che ha investito vigili urbani e segretario comunale. Una braccio di ferro di accuse, per eccessiva tenerezza e comprensione verso i sinti. Una vicenda scottante, finita sul tavolo della procura torinese e che ha portato il sindaco Angelo Ella e alcuni assessori di fronte ai magistrati.

Inchieste e processi che si intrecciano e gettano altro fango su una città travolta dalle cronache. E al centro ci sono sempre loro, i sinti. Arsenali di armi, arresti per truffe e rapine, indagini su fiade tra famiglie. E poi ancora abusi. In questi giorni, al tribunale di Mondovì, sono comparsi 29 nomadi, imputati per una raffica di violazioni edilizie. Appartengono alle famiglie dei Bresciani, Dellagaren e Lagaren, residenti nei campi di via Pramorano, Cappellino e Agnelli. Il Comune di Carmagnola si è costituito parte civile nel maxiprocesso di fronte al giudice Luca Ferrero. Ma gli accusati si difendono coinvolgendo gli uffici municipali, prima definiti «tolleranti», poi «intransigenti» a lavori ultimati.

Da tempo un giudice ha aperto un fascicolo che riguarda il sindaco e alcuni assessori

Tra il primo cittadino e il comandante dei vigili urbani è battaglia legale

Ed è proprio stato il capitolo degli abusivismi a condizionare pesantemente i legami di maggioranza un anno e mezzo fa, spezzati con l'abbandono dell'ex assessore popolare Renzo Agasso. A fare da cornice, altre traversie giudiziarie all'interno del Palazzo Civico. Non è un mistero, infatti, che il sindaco ulivista e il comandante dei vigili Domenico Spina siano in corso una battaglia legale. Denunce e controdenunce, alimentate da antipatie personali. Contrasti che emergono anche in consiglio comunale, e che vengono poi spacciati per dialettica politica.

Carmagnola, città di veleni e inchieste giudiziarie, non solo di peperoni e cultura.

Specchio dei tempi

«Venti castelli da visitare per il Primo Maggio» - «Aperte sette nuove comunità alloggio» - «Variano le date, la lezione salta» - «Costa caro il parcheggio per i lavoratori» - «Mughetti sottratti al parco»

Un lettore ci scrive:

«Per chi si sta organizzando per una gita fuori porta in occasione del Primo Maggio desidero segnalare che oltre una ventina di castelli e dimore storiche sul territorio del basso Piemonte saranno visitabili in questa giornata festiva. In particolare in provincia di Alessandria riaprono i giardini di Villa Genova a San Salvatore Monferrato e si potranno scalare le belle torri del Monferrato, iniziando da Novi Ligure fino a quella di Terzo, posta a sorveglianza dell'antica strada che da Acqui conduceva al mare. In provincia di Asti, tra gli altri, si potranno visitare a Castelnuovo Don Bosco i luoghi natali di Don Bosco e la bellezza dell'abbazia di Vezzolano. Oppure si può raggiungere Monastero Bormida, il paese che ha dato i natali ad Augusto Monti, o visitare il bel castello Medioevale e a Cisterna D'Asti a conoscere il Museo degli Antichi Mestieri.

«In provincia di Cuneo da non perdere la visita, esclusivo in compagnia dei proprietari, di Villa Colombaro San Michele (via Oldofredi Tadini, nei pressi casa Circondariale), antica residenza ricca di cimeli familiari. Sempre nel Cuneese merita una gita la Valle Bormida, dove si scopre l'aspetto più selvaggio delle colline di Langa e si visita il castello di Monesiglio».

Segue la firma

L'assessore alla Famiglia e ai Servizi sociali della Città di Torino ci scrive:

«Con riferimento alla lettera pubblicata il 25 aprile, il Comune di Torino sta assumendo oneri crescenti per assicurare il "dopo di noi" a genitori anziani con figli disabili. Basti pensare che solo nel 2001 sono state aperte sette nuove comunità alloggio residenziali. Queste soluzioni prevedono che il gestore del servizio, a seguito di appalto concorso, assicuri non solo il servizio residenziale ma anche quello diurno. Ciò al fine di ottimizzare il servizio, personalizzarlo e ottenere sinergie. In questo caso il figlio disabile dovrà pertanto, con il giusto accompagnamento, lasciare il servizio diurno che attualmente frequenta e fruire di altre attività diurne, non meno efficaci e di pari durata. Alla luce di altre simili esperienze svoltesi positivamente chiedo ai genitori di avere fiducia».

Stefano Lepri

Il direttore generale del Sant'Anna ci scrive:

«In merito alla segnalazione di una coppia di lettori sull'assenza del medico che avrebbe dovuto tenere la lezione del corso preparto, ci scusiamo per il disguido, non giustificabile in alcun modo.

«L'inconveniente è risultato attribuibile ad una variazione rispetto alla normale cadenza dei corsi di preparazione al parto, corsi il cui inizio coincide con la fine del mese, mentre il corso di cui si tratta risulta aver avuto decorrenza il 23 aprile. La lezione che si sarebbe dovuta tenere il giorno 23 aprile sarà recuperata alle ore 19 del 30 aprile e la lezione prevista per le ore 21 dello stesso giorno (30/4) sarà anticipata alle 20, al fine di evitare ulteriori disagi. Per evidenti motivi di rispetto degli impegni assunti, è stato formalmente richiamato il medico coinvolto».

Gianluigi Boveri

Una lettrice ci scrive:

«Un lettore si è lamentato per la probabile decisione di concedere il beneficio dato ai residenti per il parcheggio in zona blu solo ad una delle macchine intestate al residente. Sono d'accordo, ma vorrei ricordare che chi lavora in una zona le "linee blu" non ha nemmeno un piccolo sconto sui costi; adesso, con i nuovi aumenti, il costo salirà vertiginosamente. Forse si dovrebbe pensare anche ai lavoratori e non solo ai residenti».

Silvia Rollino

Un lettore ci scrive:

«Sono andato alla Mandria il 25 aprile ed ho notato provenire da un sentiero una donna che teneva in mano una felce lunga non meno di 1 metro con relativa zolla di terra e un uomo che l'accompagnava con una borsa strapiena di mughetti. Vicino all'uscita sono stati fermati da due guardaparco. Mi aspettavo che li multassero o sequestrassero le piante ormai defunte.

«Invece è stata fatta solo una ramanzina come quando un bimbo sottrae le caramelle dalla borsa della mamma, hanno ricordato che il mughetto è una pianta protetta e li hanno avvertiti: "La prossima volta lo dovete più fare".

«Sono rimasto perplesso sull'eccessiva magnanimità degli agenti e ritengo che il verde, che è un bene di tutti, debba essere protetto con la massima severità e non essere in balia dei capricci dei turisti occasionali».

Segue la firma

specchiotempi@lastampa.it

DOMENICA 28 APRILE 2002 DALLE ORE 15,05
ALL'IPPODROMO DI VINOVO
CORSE DI TROTTO
PREMIO CAMPOMASSO
15,05 - m. 1.600 - 1ª Corsa - € 9.130,00
Cimina e Casei ancora prima?
1 CHAPARRIAS PANT G. Sciacono
2 CIMINA P. Corazza
3 COVENTRY GUASMO S. Molla
4 CASEUSS W. Iogaria
5 CUVEE' BAR M. Smorgon
6 CROSS FIRE A. D'Agostino
7 CASTAR LB I. Nobili
8 CARACAS RIVER T. Vecchietti
9 DI S. De Iacovo
Il nostro tecnico consiglia: 2 - 3 - 9
E SUI NOSTRI SCHERMI LA PARTITA JUVENTUS - BRESCIA
PANORAMICO DELL'IPPODROMO TROTTO
Nuova Gestione - Prenotazioni 011.965.18.24 - 339.466.60.01 -
Per anticipazioni, risultati, commenti e notizie: www.sportinpiemonte.it
INGRESSO GRATUITO - PER INFORMAZIONI TEL. 011.962.39.05
IPPODROMI DI TORINO - TANG. SUD USCITA DEBOUCHÉ

SAMARA'S SHOW
Via Camerana, 11 - Torino - Tel. 011.535010
APERTO DA LUNEDÌ A SABATO DALLE 17,30-19,30 - 23,00-04,00
Cannes 2001 Karma

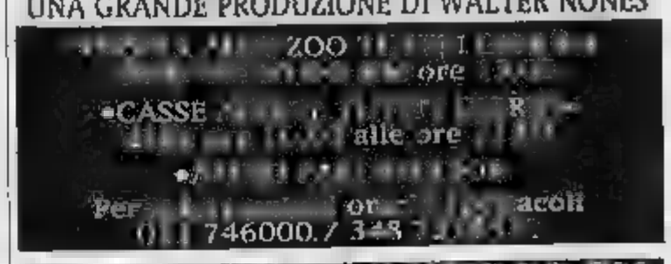

CEACO Piemonte®
Via Santa Chiara, 60
Torino
PROMOTORI FINANZIARI
CONSOB II SESSIONE 12 luglio
Inizio corsi di formazione per aspiranti Promotori Finanziari:
• full-immersion 10/5/2002 venerdì dalle ore 14 alle ore 18,30 e sabato dalle ore alle ore 13;
• serale 13/5/2002 dalle ore 18 alle ore 21.
La quota è di € 995,00 (IVA 20% inclusa) e comprende oltre alla preparazione per la prova d'esame scritta anche per quella orale.
SEDE DEI CORSI: TORINO Via Santa Chiara n. 60
Per ulteriori informazioni telefonare ai nn. 011.43.66.003 - 011.43.67.373, orario continuato dal lunedì al venerdì dalle ore 9 alle ore 19.
E-mail: ceaco@ceacocafop.it www.ceacocafop.it

LUNEDI' 29 APERTO TUTTO IL GIORNO

dalle 9 alle 20.30

benne

PAVONE
CENTRO COMMERCIALE
40 NEGOZI

Bata · GIACOMELLI SPORT · conbipel

PAVONI CANAVESE
AUTOSTRADA TO - AO USCITA IVREA

MAFER

Offerta primavera.

HONDA rasaerba...
MAFER rasa i prezzi!

Prenota
il tuo rasaerba
entro il 30 aprile,
avrai uno sconto
particolare.

* Garanzia HONDA 2 anni

MAFER
AGRICOLTURA - GIARDINAGGIO - HOBBISTICA
Pont Suaz - Aosta - tel. 0165/26.23.52

DISOCCUPATA PER AVER CAMBIATO SESSO

Il circolo «Maurice» organizzerà una manifestazione a Castelnuovo

■ Il circolo «Maurice» di Torino che si occupa della comunità gay, bisex, lesbica, transessuale e transgender, ■ preso posizione nella vicenda di Emanuela Tione: «Riceviamo molte denunce di discriminazioni sul mondo del lavoro, specialmente dai transessuali». Così, «Maurice», che sta organizzando una manifestazione a Castelnuovo, potrebbe anche costituirsi parte civile ■ un'eventuale causa intentata da Emanuela Tione contro i suoi datori di lavoro.

Il circolo Maurice potrebbe anche costituirsi parte civile

In funzione uno «Sportello trans» alla Camera del lavoro torinese

■ E' attivo da qualche anno alla Camera del lavoro di Torino, uno «Sportello trans», un servizio dedicato a chi ha deciso di cambiare ■■■ Offre informazioni sui diritti dei lavoratori transessuali, ascolto per le denunce di discriminazioni e violenze sul posto di lavoro, dati sull'occupazione. Un'indagine effettuata da «Sportello Gay» su una cinquantina di uomini e donne che hanno cambiato sesso, rivela che quasi la metà ha incontrato problemi seri nell'inserimento professionale.

Moltissimi gay e lesbiche hanno trovato difficoltà nel mondo del lavoro

LA DIREZIONE NON GLI RINNOVA IL CONTRATTO DI ASSISTENTE DEGLI ANZIANI

Il «trans» non potrà tornare a lavorare nella casa di riposo

«Martedì prossimo, alla scadenza dell'incarico trimestrale, dovrò cercare un altro posto»
La direzione dell'istituto: «Normale turn over nella cooperativa che gestisce il servizio»

Francesca Paci

Emanuela Tione ha 34 anni, fa l'assistente agli anziani, da febbraio si occupa dei malati di Alzheimer della ■■■ di riposo San Giuseppe a Castelnuovo Don Bosco. Fino a martedì: alla scadenza del ■■■ contratto trimestrale dovrà andar via.

«Normale turn over per le assunzioni a termine», secondo la cooperativa Coesis che gestisce la struttura. Per la ragazza, che ha interpellato un avvocato, «un ■■■ ■ discriminazione sessuale». Nel '99 ha iniziato ■ «transizione» dal corpo maschile a quello femminile: cure ormonali per mutare sesso. Sedute terapeutiche, guai coi datori di lavoro «preoccupati della sua problematica identità».

Il posto al San Giuseppe arriva inaspettato, in ■■■ ■ tanti colloqui andati male nonostante un curriculum lungo quattro anni, l'affitto e l'assegno familiare da passare mensilmente all'ex moglie di una vita fa, la difficoltà per una transessuale lesbica di inserirsi in una piccola comunità come Castelnuovo.

La cooperativa Coesis, dopo un corso di formazione, seleziona Emanuela per seguire i venti anziani del nucleo Alzheimer della ■■■ di cura «Aveva i requisiti adatti», dice la direttrice dell'appalto per il personale assistenziale Vittoria Davin. «Lavora senza tregua e i pazienti l'adorano», confermano a mezza voce ■ colleghi che cercano di evitare la pubblicità. La notizia della polemica per il contratto non rinnovato è già arrivata nell'oasi tra le colline dell'Astigiano dove vivono 160 vecchietti. «La Ronco - ■ mormora tra i corridoi - è furiosa».

Laura Ronco, 44 anni, da quattro a capo del San Giuseppe: Emanuela considera lei la sua nemica. Sarebbe la responsabile della struttura a non volerla ■ «a rovinare ■ buon nome dell'istituto». L'accusa: «Tutti ■■■ stati confermati tranne me. Al suo posto nei turni di maggio è stato inserito un altro, oltre a molti straordinari». La difesa della dottoressa Ronco: «Sono autoritaria ma rispetto i diritti di tutti. Conosco la ragazza per il suo lavoro, nulla da dire. ■ rinnovo del contratto non è ■■■ problema mio, ma della cooperativa».

«Tecnicamente la direttrice ha ragione», spiega il legale della Cgil di Asti Fabrizio Brignolo che si occupa del caso ma attende il primo maggio, la fine del rapporto ■ lavoro, per studiare l'opportunità di una causa. «L'interlocutore della signora Tione è la Coesis - continua - con loro va verificata l'eventuale condotta discriminatoria verso un socio. E' chiaro però che se emergessero pressioni di terzi, tipo la casa di riposo, sulla cooperativa, il contenzioso si allargherebbe». L'avvocato sfoglia le referenze «ineccepibili» della sua cliente: «Non c'è motivo ragionevole per non mantenerla nella struttura».

Il rapporto ■■■ gli anziani è ottimo, insiste Emanuela. «Un giorno uno mi ha chiesto della mia voce, un po' baritonale, ma dopo l'operazione si addolcirà», racconta quasi a giustificarsi.

Non ce n'è bisogno: secondo Laura Martelli, presidente dell'associazione nazionale malattie Alzheimer, i pazienti non potrebbero risentire del contatto ■■■ una donna che parla ■■■ tono profondo, maschile. «Ma che vuole gliene importi ■ un demente? Quello che conta, e qui me la prendo con i contratti d'assistenza brevi, è la continuità della presenza».

La palla torna alla cooperativa, ■■■ Vittoria Davin non ama le polemiche: «La signora Tione ha firmato una sostituzione di ■■■ mesi che ora è scaduta. Punto». Ci saranno altre persone che resteranno a casa come lei, dice. A Emanuela, che ha visto chiudere diverse porte davanti alla sua femminilità acquisita, non basta.

La casa di riposo San Giuseppe a Castelnuovo Don Bosco nell'Astigiano

IL CAMBIO D'IDENTITA' ALL'ORIGINE DEI GUAI PROFESSIONALI

Emanuela Tione lavorava per una cooperativa di Cinisello Balsamo

«Mi sento continuamente discriminata»

Emanuela: forse dovrò andare ad abitare in un altro paese

Prime cure ormonali, sedu■ terapeutiche alla Asl 3, i capelli che scendono sulle spalle. Cos'è successo?

«Sul piano familiare un disastro: passo ogni mese l'assegno a E. attraverso mia madre, una persona straordinaria. La donna con cui ero sposato ha troncato ogni rapporto con me, non vuole che veda più ■ bambino me rifiuta di concedermi il ■■■ divorzio. Nel campo lavorativo, lo stesso. Le cliniche, i centri ■■■ uni della zona mi selezionavano in base al curriculum, poi, al colloquio, mi rispedivano a casa ■■■ mille scuse. Eppure avevo referenze ottime: da Novara, Asti, Montiglio Monferrato. Quattro anni d'esperienza e mai una lamentela. Il cambio d'identità ha modificato tutto».

Fino all'incontro con la cooperativa Coesis, responsabile del personale assistenziale e infermieristico della casa di riposo San Giuseppe: legge il curriculum di Emanuela, è ok, le fa un contratto. Come si spiega la marcia indietro di oggi?

«Alla Coesis sono stimata; prova ne ■ che mi hanno iscritto, investendo anche dei soldi, al corso di riqualifica Adest, abilitante per i concorsi ospedalieri. Non credo proprio che siano loro i responsabili di questa situazione. ■ problema è con la titolare della casa di riposo Laura Ronchi, non era presente quando sono stata assunta, c'era ■ direttore sanitario, lei mi ha trovato lì. Ora che il contratto sta scadendo ha fatto pressioni perché non venisse rinnovato, evidentemente ha paura che l'immagine della struttura sia compromessa dalla mia presenza».

Mai lavorato prima con la dottoressa Ronchi?

«No, ma conoscevo sua sorella Maria. Ero stata 19 mesi con lei in un'altra cooperativa. Un'esperienza buonissima. Tanto che le presentai Paola, la mia attuale compagna, per un posto alla mensa e lei la assunse. Sapeva bene che eravamo conviventi, ■ scritto sullo stato di famiglia. Ora che per me ■ scattato il conto alla rovescia, le cose sono molto diverse: Paola, strana coincidenza, è stata improvvisamente messa ■ riposo qualche giorno fa. Senza motivo. Dopo la minaccia di iniziative legali l'hanno richiamata al lavoro. Ma il tam tam di discriminazione contro di noi mi sembra evidente».

Il contratto di Emanuela scade martedì. L'avvocato Carlo Conti e i legali della Cgil di Asti stanno studiando il caso. I tempi ■■■ saranno brevi. E intanto?

«Sono preoccupata. Castelnuovo è un piccolo centro, 3100 persone, ci conoscono tutti. Siamo le uniche due lesbiche in zona, e in più io ora ho questo problema ■■■ la casa di riposo. Chi mi darà un lavoro domani? ■ la voce gira, saremo costrette ad andarcene». Emanuela rimette a posto le carte, attestati, referenze, fax della Asl 3 per l'appuntamento col tribunale e l'autorizzazione all'intervento in una clinica convenzionata di Trento. Tra un anno e mezzo sarà una donna a tutti gli effetti. E disoccupata. **(f.p.)**

Dal 1945 PiemonteVini
Domenica 28 aprile Montiglio Monferrato
Vendita vini sfusi
APERTURA
Vendita
Al primo acquisto in regalo una bottiglia di vino Piemonte doc
PIEMONTEVINI Via Stazione, 41 Montiglio Monferrato Tel. 0141 99.49.06
Dalle ore 16.00
Volo Gratis

VISTO E PREVISTO

Quanto manca: entro dicembre la Spina 3 ospiterà il «Parco commerciale Dora»

■ Entro la fine dell'anno (anzi, i costruttori sperano all'inizio del dicembre) sarà completato l'enorme progetto su Spina 3 denominato «Parco Commerciale Dora»: 1■ mila metri quadri compresi fra via Livorno, via Treviso, la Dora ■ corso Umbria. Il progetto - costato 120 milioni di euro - prevede la realizzazione di 6 mila metri quadri destinati a uffici, un centro commerciale da 9 mila metri quadri, venti negozi, dieci ristoranti, 400 alloggi, 8 sale cinematografiche e 3 ■■■ posti auto. Le vendite degli immobili potranno già cominciare ■ questi giorni. Nel maxi-cantiere oggi sono impiegati 250 operai.

Temperature di ieri: massima 26,3, minima 19,9 Fine settimana con cielo soleggiato

■ L'alta pressione che sovrasta il bacino del Mediterraneo favorisce condizioni di beltempo per questo fine settimana mentre forti correnti di foehn che discendono dalle Alpi mantengono il cielo soleggiato su tutta la pianura piemontese. La depressione sulla Manica potrà portare nuvolosità ■ piovaschi da domenica ■■■ lungo la displuviale alpina. I venti si calmeranno, le temperature aumente■■■ ■■■ ■■■a ■■■ metri. Forti venti ■ caduta e cielo soleggiato ieri a Torino con focolai d'incendio. Temperature: 26.3 di massima, 19.9 di minima, 6% di umidità alle 15. Sereno e poco nuvoloso l'anno scorso con 22.9 di massima, 10.9 ■ minima e 55% di umidità.

Accadde 50 anni fa: il Salone dell'Auto sposa l'alta moda con sfilate in centro

■ Il 28 aprile del 1952, nell'ambito del Salone dell'Automobile che ■ in■■■ ■■■ padiglioni di Torino Esposizioni, al Valentino, si realizza l'abituale connubio tra automobile e moda. Nelle vie del centro cittadino si svolge una sfilata di moda che si conclude in piazza Castello. Migliaia di persone assistono ■■■ manifestazione. Alla sfilata partecipano oltre quaranta modelle ospitate a piccoli gruppi ■ due o tre su automobili di ogni marca scoperte. Sfilano le case di moda più importanti della città tra cui Sanlorenzo, Rivella, Viscardi, Marie Jeanne, Baudino, Naide, Trinelli, Vacchetta. ■ ■ modiste Cerrato e David.

ACCOLTO IL RICORSO DI UN AUTOMOBILISTA CHE AVEVA RICEVUTO LA CONTRAVVENZIONE A CASA

Il giudice di pace cancella le multe con l'autovelox

Condannato il Comune di La Cassa: illegale usare l'apparecchio senza vigili

Giorgio Ballario

E' uno schiaffo per tutti quei Comuni che sfruttano l'autovelox ■■■ ■■ bancomat, da usare di tanto in tanto per rimpinguare le ■■■ municipali. Arriva da una sentenza del giudice ■ pace di Torino, che nei giorni scorsi ha accolto il ricorso presentato da un automobilista multato dal Comune ■ La Cassa per eccesso di velocità.

Una contravvenzione come tante, rilevata ■■■ domenica pomeriggio di luglio del 2000 da quel diabolico congegno chiamato «autovelox» mentre il signor G.S. transitava con la sua vettura su un tratto di strada apparentemente al di fuori del centro abitato. Solo qualche settimana più tardi, quando gli è stata notificata a ■■■ ■ contravvenzione per eccesso di velocità, l'automobilista torinese si è reso conto ■ cosa fosse quella macchina «civile» parcheggiata sul bordo della strada, alla quale ■ un primo tempo non aveva prestato attenzione. «Un provvedimento che adottiamo solo di rado - ha spiegato il sindaco Roberto ■■■ - più che altro ■■■ controllare il traffico ■■■ villeggianti delle Valli di Lanzo».

Convinto di esser stato ingiustamente multato, G.S. ha presentato ricorso al giudice di pace adducendo due ragioni a suo f■■■■ In primo luogo l'infrazione contestata non sarebbe avvenuta nel centro abitato ■ La Cassa, dove il limite di velocità è di ■ chilometri all'ora, ma in una zona dove sono consentiti i 70 chilometri orari. Secondo punto, benché viaggiasse a una velocità tutt'altro che elevata, nessuno l'ha fermato per contestargli la violazione del codice della strada, come vorrebbe la procedura.

■ fronte al giudice di pace Alberto Ugona si è svolto un piccolo dibattimento, durante il quale sono state sentite ■ due parti (per La Cassa un delegato del sindaco e l'agente di polizia municipale addetto all'autovelox). Sulla questione del limite di velocità, se fosse cioè di ■ o ■ chilometri orari, il magistrato onorario ■■■ non è giunto ■ ■■■■■ decisione perché nemmeno l'ufficio tecnico comunale ha saputo fornire chiari elementi di valutazione.

Sull'altro punto in discussione, invece, il giudice di pace è stato lapidario: se un'amministrazione comunale non dispone di un numero sufficiente di agenti per garantire un corretto funzionamento dell'autovelox, non può appaltare a una ditta privata un servizio di polizia stradale. Nel caso di La Cassa, infatti, il Comune ha ammesso di impiegare abitualmente un solo vigile a fianco dell'apparecchiatura per rilevare le infrazioni, senza avere una pattuglia incaricata di fermare gli automobilisti più avanti per contestare loro la contravvenzione.

Non solo, l'amministrazione comunale (che ha dichiarato di far ricorso all'autovelox circa tre volte all'anno) ha noleggiato l'attrezzatura da ■■■ ditta di Como, che oltre allo strumento ha fornito anche l'automezzo ■ un tecnico addetto alla rilevazione della velocità. L'unico vigile coinvolto nell'operazione, invece, era seduto a fianco del tecnico e si limitava a ritirare le fotografie delle auto «b■■■■■ dall'autovelox per allegarle al verbale.

«Questo modus operandi della polizia municipale di La Cassa - ha scritto il giudice Ugona nella sentenza - comporta una chiara quanto evidente delegazione di funzioni dell'ente pubblico a un privato, violando l'articolo 12 del Codice della strada che riserva l'espletamento dei servizi di polizia stradale unicamente ai pubblici ufficiali». Non solo: poiché il controllo dello strumento, il collocamento dell'automezzo sul bordo della strada e l'impostazione del limite di velocità sono operazioni a carico del tecnico della ditta appaltatrice■■■, secondo il magistrato onorario ■■■ consegue che «l'apparecchiatura autovelox non è più gestita di■■■■■ dai vigili urbani».

Ce n'è quanto basta per accogliere il ricorso dell'automobilista torinese e annullare la contravvenzione del Comune di La Cassa. Con tanti saluti all'autovelox.

Agenti di polizia impegnati in controlli con l'autovelox. L'apparecchio può essere utilizzato solo se c'è una pattuglia ■ contestare l'infrazione

INCASSO IN MILIONI DI LIRE

ANNO 1997	località	ANNO 2001
97	ALMESE	30
0	ALPIGNANO	48
150	AVIGLIANA	35
0	BANCHETTE	0
49	BALDISSERO	100
18	BARDONECCHIA	6,4
20	BORGOFRANCO	9
40	BORGONE	25
50	BUTTIGLIERA ALTA	12,5
37	CAMBIANO	34
89	CANDIOLO	50
188	CARIGNANO	233
587	CARMAGNOLA	12
90	CASTIGLIONE	50
20	CAVOUR	96
54	CHIERI	206
28	COLLEGNO	74
18	CUORGNE'	50
40	DRUENTO	20
50	FAVRIA	60
32	■ONT	45
0	FROSSASCO	0
30	GERMAGNANO	20
50	GIAVENO	10
47	GRUGLIASCO	inattivo dal '98
25	LA LOGGIA	26
5	■ATHI	14
21	MONCALIERI	(telelaser) 16
101	NICHELINO	110
50	NOLE	60
25	OGLIANICO	2,5
45	ORBASSANO	180
12	PAVONE	30
210	PECETTO	200
400	PINEROLO	80
30	PINO TORINESE	200
0	RIVAROLO	26
81	RIVOLI	16,5
30	SAN GILLIO	66
45	SAN MAURIZIO	60
6	■■■ MAURO	120
85	SANT'ANTONINO	50
170	SANTENA	120
108	SETTIMO	374
800	TORINO	729
11	TORRAZZA	0
150	TROFARELLO	0
20	VAUDA	40
50	VENARIA	40
60	VEROLENGO	44
65	VILLAFRANCA	0
122	VINOVO	50
105	VOLVERA	120

ECCO, ZONA PER ZONA, LA MAPPA DELLE STRADE DOVE SI CORRONO MAGGIORI RISCHI DI CONTROLLI

Il mea culpa di Carmagnola: «Sanzioni inutili»

Verbali a picco ma altre amministrazioni hanno triplicato gli incassi

reazioni

Grazia Longo

E' l'unico deterrente per fermare gli aspiranti campioni ■ Formula Uno». Anzi no, «è un abuso di potere nei confronti dei cittadini-automobilisti». Comune che vai, spiega■■■ che trovi sull'utilità dell'autovelox. Tra i sindaci dei 53 centri principali della cintura torinese, ■■■ se ■ trova uno disposto ad ammettere che sì, l'autovelox serve (anche) ■ rimpinguare le casse municipali.

Parlano tutti di «politica della sicurezza stradale», «necessità da stragi del sabato ■■■ ■ via discorrendo. Ciascuno ha la sua ricetta anti-velocità e ■■■ è detto che sia la stessa di cinque ■■■ fa. Se ■ dato complessivo - quasi 4 miliardi contro i 4 miliardi e 730 milioni del '97 (ragioniamo in lire perché gli ultimi dati sono aggiornati al 2001) - segnala ■■■ flessione, nel particolare le cose vanno diversamente. Ci ■■■ città, come Chieri, Settimo e Orbassano, che hanno triplicato o quadruplicato l'incasso. San Mauro lo ha addirittura ventuplicato.

Ma c'è anche un pentitismo al contrario: a Carmagnola il guadagno dell'autovelox si è ridotto di ben 47 volte, sprofondando da ■■■ milioni di lire a una dozzina. Che cosa è successo? Perché il Comune ■■ deciso ■ tagliare drasticamente l'uso dell'odiatissima macchinetta?

«Ci siamo resi conto che tutte quelle multe non risolvevano assolutamente il problema - ammette il sindaco Angelo Elia -, abbiamo preferito organizzare diversamente l'attività dei vigili urbani, potenziando le pattuglie perché la loro presenza induce a ■■■ maggiore rispetto del codice della strada». Tutto qui? Non proprio, a convincere il sindaco a cambiare idea è stata anche «la scelta di non usare troppi vigili per l'Autovelox. Per evitare contestazioni delle multe sono infatti necessari due agenti, ■■■ vicino allo strumento, l'altro che possa fermare chi ha commesso l'infrazione. Sinceramente c'era troppa dispersione di risorse».

Tra gli altri sindaci «buoni» anche quello di Rivoli, Nino Boeti. Nel suo ■■■■■ l'incasso è sceso ■■■ 81 milioni di lire ■ 16 ■ mezzo e il sindaco non ricorre a tanti giri di parole per spiegare perché. «Mi sembrava un po' una vigliaccata - dice - perché era un modo di cogliere alla sprovvista gli automobilisti. Questo non significa che trascuriamo i pericoli che derivano dall'eccesso di velocità, ma per affrontarli abbiamo preferito investire nell'installazione di dissuasori come dossi stradali e rotonde». Il discorso autovelox non è però accantonato del tutto. «Non appena potremo acquistare la segnaletica necessaria ad avvisare chi guida che sta per essere sottoposto a un controllo - conclude Boeti - ne ripristineremo un uso più frequente». Tra gli altri che fanno buona compagnia al sindaco di Rivoli, c'è anche quello di Pinerolo, Alberto Barbero. «Nel 2001 - ricorda - abbiamo registrato un introito di 80 milioni di lire contro i 400 del '97, perché abbiamo deciso ■ potenziare altri servizi della polizia municipale, come il controllo del traffico interno e del divieto di sosta».

Passiamo ai primi della classe, quei sindaci che l'autovelox lo piazzerebbero dappertutto, con o senza segnaletica che lo preannunci.

La palma del più «cattivo» spetta sicuramente a Giacomo Coggiola, primo cittadino di San Mauro, dove l'incasso è ■0 volte più ricco di cinque anni fa. Un'enormità, 120 milioni di lire contro i 6 del '97. «Siamo stati costretti - precisa Coggiola - dall'elevatissimo numero ■ incidenti gravi, soprattutto su via Casale, il proseguimento dell'omonimo corso torinese. Sono tanti, troppi, gli automobilisti che scambiano questa strada per una pista di Formula Uno». E non è finita qui, il sindaco annuncia che «presto entrerà in funzione anche l'autovelox notturno».

Proseguiamo con gli altri comuni a maggior rischio multa, troviamo Chieri, Orbassano ■ Settimo. Quest'ultimo ha triplicato il guadagno, gli altri due lo hanno quasi quadruplicato. «Non è certo per fare la parte degli inquisitori - afferma il sindaco di Settimo, Giovanni Ossola - ma l'unico modo per evitare che ■ pigi troppo il piede sull'acceleratore è effettuare ■■■ controllo a tappeto costante e puntuale. Per questo abbiamo potenziato il ■■■■■ dei vigili, prolungandolo fino all'una di notte».

Considerazioni condivise anche da Agostino Gay, primo cittadino di Chieri, che aggiunge: «La sicurezza sulle strade è per noi talmente importante che abbiamo incrementato l'organico della polizia municipale, salito ■ 24 a 28 unità. Non solo crediamo nell'autovelox come strumento deterrente, ■■■ lo riteniamo così indispensabile che ne abbiamo appena acquistato uno più moderno ed efficiente di quello utilizzato finora».

Su un più alto numero di vigili urbani ha deciso di puntare anche il sindaco di Orbassano, Graziano Dell'Acqua. «Per prevenire le contestazioni relative alle multe dell'autovelox - sottolinea -, prevediamo sempre la presenza di due agenti nei pressi ■■■ strumento. Ma nella nostra politica a favore del pedone non c'è solo la misura punitiva: la mia giunta ha appena stanziato 500 mila euro per dissuasori stradali della velocità».

Chieri, San Mauro, Orbassano e Settimo guidano la classifica dei più cattivi: «Troppi incidenti, ci vuole un deterrente»

■■■■■■■■■■

Rivoli in controtendenza: «Era una vigliaccata nei confronti degli automobilisti: abbiamo preferito investire nei dissuasori»

■■■■■■■■■■

■■■■■■■■■■

■ **FARMACIE** ■ ■■■■■ Orario 7-19,30: ■rio Stazione Porta Nuova. Orario 9-19,30 (12,30-15 battenti chiusi): corso Belgio 180; via Bellardi 3; via Cibrario 72; via Monginevro 20; via Filadelfia 271-C; ■■■ Passo Buole 59/H; corso Grosseto 256; corso Re Umberto 38; corso Regina Margherita 134; via Verbano 11; via Santa Teresa 21; via ■■■■■ 24; corso Taranto 15; corso Sebastopoli 143. Di notte (19.30-9): corso Belgio 151/B; piazza Massaua 1; via Nizza 66; via Sacchi 4. Aperta 24 ore: Venaria, via L. da Vinci 50. Informazioni: 011/65.90.100; www.farmapiemonte.org

■ **LE PEN.** Anche a Torino, come in un centinaio di città, ieri ■ gruppo di ■■■■■ destra Forza Nuova ha volantinato per Le Pen: «Dopo la vittoria di Haider», si legge, «Forza Nuova saluta il risveglio della Francia», in piazza Cln, un banchetto vendeva t-shirt, stendardi e gadgets con croci celtiche, fasci littori ed emblemi della repubblica sociale.

■ **RIVOLI, SCOPPIO.** Attimi di panico ieri mattina a Rivoli ■ via Gatti. Una bomboletta del gas di un fornello da campeggio è esplosa, forse ■ causa del caldo, sul balcone ■ una abitazione. Sul posto sono arrivati immediatamente i vigili del fuoco e una volante della polizia, ma al di là dello spavento per il botto non c'erano né feriti né danni.

■ **CHIVASSO, PREMIAZIONE.** Oggi alle 15, presso l'Aula Magna dell'Istituto ITIS ■ Chivasso(ingresso via Orti), premiazione del Premio Letterario del Canavese, che ha visto la partecipazione di oltre 800 allievi delle scuole elementari e medie del chivassese.

■ **GASSINO, DENUNCIATO.** Vasile Polontan, romeno di 23 anni, abitante a Gassino in via Lorenzini, è stato denunciato dai carabinieri di Castiglione per furto. Il giovane ha rubato la mountain-bike a Enrico Andreis, 44 anni, pure di Gassino.

■ **VOLPIANO, FERITA.** Bruna Capra, 60 anni, residente a Mathi in via Baravalle 11, è rimasta ferita per un incidente avvenuto in via Brandizzo a Volpiano. La donna, al volante di una Lancia Y, è stata travolta dalla «Tempra» guidata da Marco Albasio, 33 anni, di Torino.

■ **CAVOUR, ARRESTO.** I carabinieri hanno arrestato Maurizio Dellagaren, 44 anni, abitante ■ Cavour in via Castellani 3. L'uomo, che è stato fermato ad un posto di blocco, viaggiava a bordo di un fiorino rosso che è risultato rubato ad O■■■■■. I militari ■■■■ insospettiti nel vedere il ■■■■ in ottime condizioni, in quanto sapevano che il Dellagaren da anni possedeva un Fiorino rosso, ormai ■ pezzi. In un campo poco distante infatti i carabinieri hanno trovato l'auto dell'uomo incendiata.

■ **NICHELINO, ARRESTI.** Tre gio■■■ slavi sono stati fermati dai carabinieri a bordo di un'auto rubata ■ Francia: all'interno hanno ritrovato anche arnesi e oggetti da arti marziali. Sono finiti in carcere: Ilie Penev, Ivan Brinzoi, e Jonut Butnaru.

■ **■■■■■NO■■ CONSIGLIO.** Sarà discussa in consiglio comunale domani, la mozione presentata dalle forze di opposizione sulla chiusura serale del centro storico. Su questa battaglia dei negozianti di via Valobra si sono opposti i sostenitori del comitato dei residenti che sostengono invece il divieto notturno.

PREZZO «TANDEM» € 0,50; «CRONACHE DI NAPOLI», «CORRIERE DI CASERTA», «L'ARGUS», «IL DOMANI DI BOLOGNA», «IL CORRIERE DI FIRENZE», «LA VOCE DI MANTOVA», «IL CORRIERE MERCANTILE», «LA GAZZETTA DEL LUNEDÌ», «IL CORRIERE DI ROVIGO», «CRONACHE DEL MEZZOGIORNO» NELLE AREE DI DIFFUSIONE INDICATE SUL GIORNALE LOCALE € 0,85 CON «IL CORRIERE DI ROMAGNA» (IN ROMAGNA E A UNDEAS € 1, «ULTIME NOTIZIE REGGIO» € 1,30 A RICHIESTA CON «IL MATTINO» NELLA PROVINCIA DI BOLZANO. ABBONAMENTI FACOLTATIVI: € 8,80 «I PIEMONTE CON LA VITA», «CENTO CANDELINE PER MACARIO», «LIBRO MONDO GRAFICO» € 6,00 «IL PIEMONTE CON LE VIVE» «I FILM DI MACARIO». ABBONAMENTI GRATUITI CON «SPECCHIO» AL SABATO OBBLIGATORIO IN TUTTA ITALIA. PREZZI ESTERI: AUSTRIA, BENELUX, FRANCIA, GERMANIA, GRECIA, PORTOGALLO, SPAGNA € 1,55, IRLANDA, PAESI SCANDINAVI € 2, SVIZZERA FRS 2,50, C. TICINO FRS 2,50, UK GBP 1,30, USA $ 2,00

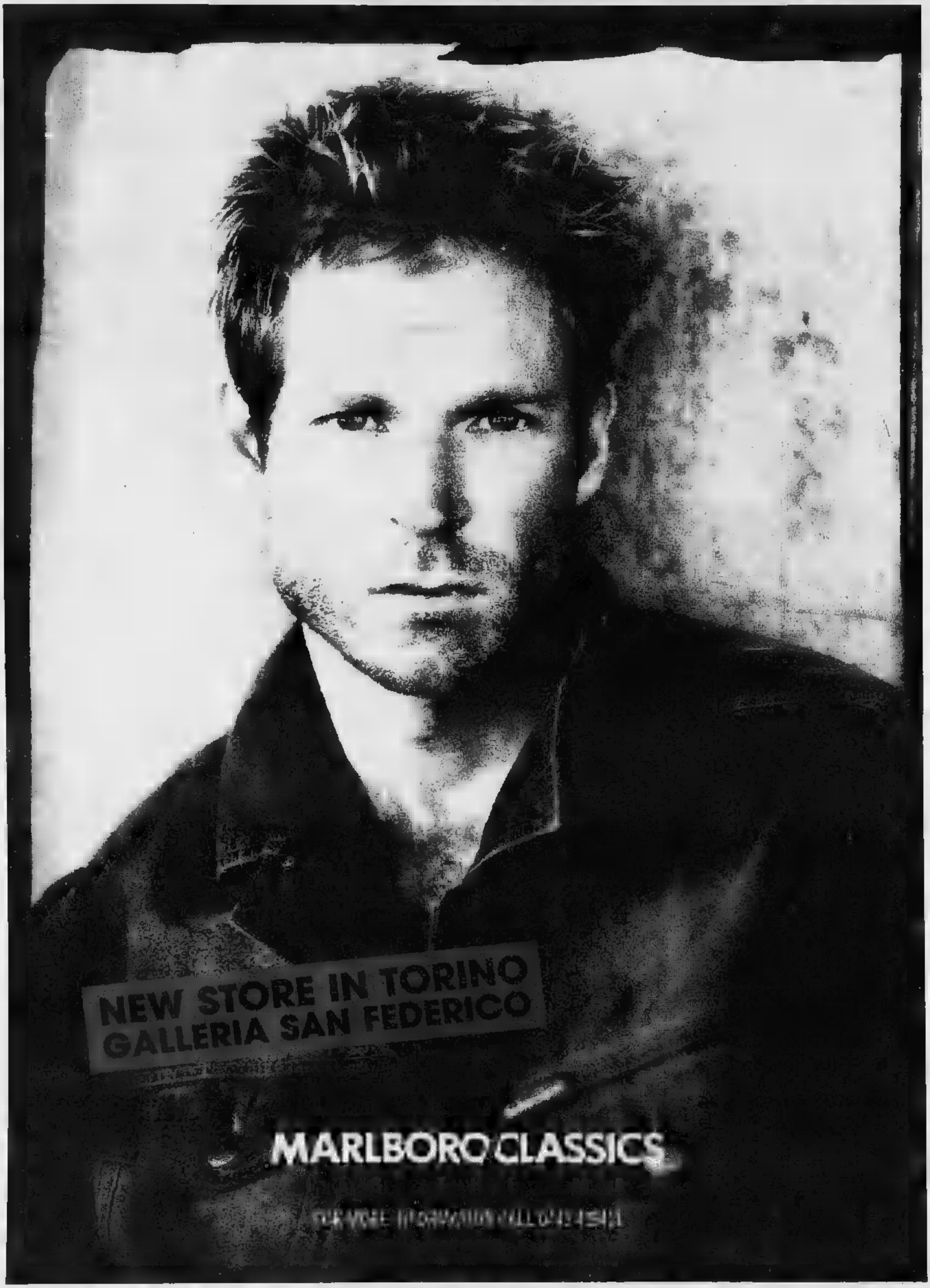

CLIENT : MARLBORO CLASSICS - **SUBJECT :** CORY - **DATE :** APRIL
PUBLICATION : LA STAMPA

PRODUCT : MARLBORO CLASSICS - **SIZE :** 480X388MM
COUNTRY : ITALY

TV COLOR 14"

TELECOMANDO

€ 149,00

Sconto rottamazione € 50,00

Prezzo Finale

£ 191.690 € 99,00

ULTIMI GIORNI

NOKIA 8210 BLU

Vibracall, giochi T9, porta infrarossi

€ 269,00

Sconto rottamazione € 40,00

Prezzo Finale

£ 443.405 € 229,00

VIDEOREGISTRATORE THOMSON

6 [illegible] STEREO € 299,00

Sconto [illegible] € 140,00

Prezzo Finale

£ 307.866 € 159,00

MAGAZZINI Alciati

MAGAZZINI Alciati

ROTTAMAZIONE

IL TUO USATO VALE FINO A 200 €

£ 387.254

E PAGHI IN 12 RATE A INTERESSI 0%

TV COLOR MIVAR 14 PI

TELEVIDEO

€ 169,00

Sconto rottamazione € 50,00

Prezzo Finale

€ 119,00

TV COLOR SABA 28"

STEREO TELEVIDEO

€ 459,00

Sconto rottamazione € 120,00

Prezzo Finale

€ 339,00

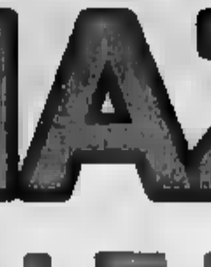

TV COLOR SINUDYNE 21"

TELEVIDEO

€ 258,00

Sconto rottamazione € 60,00

Prezzo Finale

€ 198,00

TV COLOR SABA 20"

CON TELEVIDEO SILVER

€ 259,00

Sconto rottamazione € 80,00

Prezzo Finale

€ 179,00

FRIGORIFERO ELECTROLUX ZANUSSI

140 LITRI CLASSE B

€ 189,00

Sconto rottamazione € 50,00

Prezzo Finale

€ 139,00

FRIGORIFERO KELVINATOR

DOPPIA PORTA CLASSE B 240 LITRI

€ 299,00

Sconto rottamazione € 80,00

Prezzo Finale

€ 219,00

LAVATRICE ZEROWATT

600 GIRI VASCA INOX TERMOSTATO FULL OPTIONAL

€ 399,00

Sconto rottamazione € 100,00

Prezzo Finale

€ 299,00

OFFERTA

NOKIA 8310

VIBRACALL BATT. LITIO LOGHI, GIOCHI

€ 369,00

MERCOLEDI' 1° MAGGIO APERTO !

PREZZI STRACCIATI ai MAGAZZINI ALCIATI

LUNEDI' MATTINA APERTI

APERTI TUTTE LE DOMENICHE

1° MAGGIO APERTO ! - DALL'AUTOSTRADA USCITA ASTI EST

MAGAZZINI Alciati

TEL [illegible]

FAX [illegible]

[illegible] CANELLI -AT-

www.prezzistracciati.it

DOMENICA APERTO

TUTTO L'ANNO !

DOMENICA APERTO TUTTO L'ANNO

Oggi ad Alba degustazioni e «Processo agli enologi». Domani è di scena il tartufo

«Vinum» premia il miglior sommelier

E' Daniele Montano de «Il Cambio» di Torino

ALBA

Il miglior sommelier del Piemonte è Daniele Montano, chef sommelier del ristorante «Il Cambio» di Torino, mentre il primo «Trofeo Piemonte sul nebbiolo» è stato vinto da Giuseppe Bussi, sommelier di Genova, già direttore di corsi dell'Ais (associazione Italiana sommelier). Sono stati proclamati l'altra sera a Vinum al termine di una serie di prove scritte, dimostrazioni pratiche e degustazioni. E' stato uno degli eventi molto seguiti a Vinum, la rassegna enologica in corso fino al primo maggio, che attende oggi migliaia di enoturisti. Già nei primi quattro giorni ha registrato un afflusso di visitatori superiore allo scorso anno, con soddisfazione per gli organizzatori, Go Wine, Comune ed ente turismo. Al palazzo fieristico di piazza Medford dove è esposta la grande enoteca e allo show room nel cortile della Maddalena, ai chioschi del vino disseminati nel centro storico, si sente sempre più parlare in tedesco e in inglese. Accanto agli enoturisti italiani, ci sono molti appassionati del vino, giunti anche da lontano, Usa, Canada, Giappone, oltre che da Germania, Svizzera. Si vedono girare per la città con il bicchiere da degustazione al collo e fermarsi alle varie postazioni, che quest'anno per la prima volta animano tutto il centro storico.

Oggi la piazza del Duomo e via Cavour saranno occupate da «Vinum...Piemonte», iniziato ieri e che si protrarrà fino a stasera. Produttori di altre realtà piemontesi sono stati invitati a proporre i loro vini in un percorso enoturistico che collega il cortile della Maddalena con il palazzo fieristico di piazza Medford (ore 11-20). Hanno dato la loro adesione le aziende «Antichi vigneti di Cantalupo» (Ghemme), Bottega vino (Calamandrana), Ca' dei Mandorli (Castel Rocchero), Cantina sociale di Vinchio e Vaglio Serra (Vinchio), Casa Martelletti (Asti), Cieck (Agliè), Colonna (Vignale Monferrato), Consorzio Valsusa (Buasolano), Dessilani Luigi & Figli (Fara), Dora Renato (Frossasco), Fratelli Dezzani (Cocconato), Renaldo Graglia (Castelnuovo Don Bosco), La Merlina (Roveredo di Gavi), La Montagnetta (Roatto), Rovero Fratelli (San Marzanotto, Asti), Tenuta Le Tenaglie (Serralunga di Crea), Vigneti Brichet (Isola d'Asti) e le Donne del vino del Piemonte.

Oggi per «i dialoghi con il vino» nel cortile della Maddalena (ore 11-20) saranno di scena il Roero e il Roero arneis con degustazioni guidate, alle 12, da Gigi Brozzoni (direttore del Seminario Veronelli) e alle 17,30 da Paolo Massobrio (direttore di Papillon). E' in programma anche un «Processo agli enologi» a cura del giornalista de «La Stampa», Luca Ferrua.

Dalle 11 alle si potrà visitare la grande enoteca al palazzo fieristico di piazza Medford 580 vini di 282 aziende di Langa e Roero, oltre a cento vini di 17 Paesi stranieri.

Dai vini al tartufo, l'altro prodotto simbolo di Alba. Domani, nella sala consiliare del municipio (ore 15) sarà presentata «La strada del tartufo bianco d'Alba nel Piemonte». Domani sera si rinnoverà l'appuntamento, sempre molto apprezzato: i grandi vini a teatro, quest'anno dedicato alle «Glorie del nebbiolo». Al «Sociale», a partire dalle 21 si terrà una degustazione verticale dei grandi rossi di Langhe e Roero, derivanti dal vitigno nebbiolo. La serata è promossa dal consorzio di tutela del barolo e barbaresco.

Tra gli eventi collegati a Vinum, martedì mattina al palazzo di piazza Medford, incontro degli studenti con il mondo enologico, mentre alle 21 convegno sulla sicurezza in agricoltura, organizzato dall'Asl 18.

In alto: sommelier premiati al termine di una serie di prove. Accanto agli enoturisti italiani molti gli appassionati arrivati da Oltreoceano

EVAT

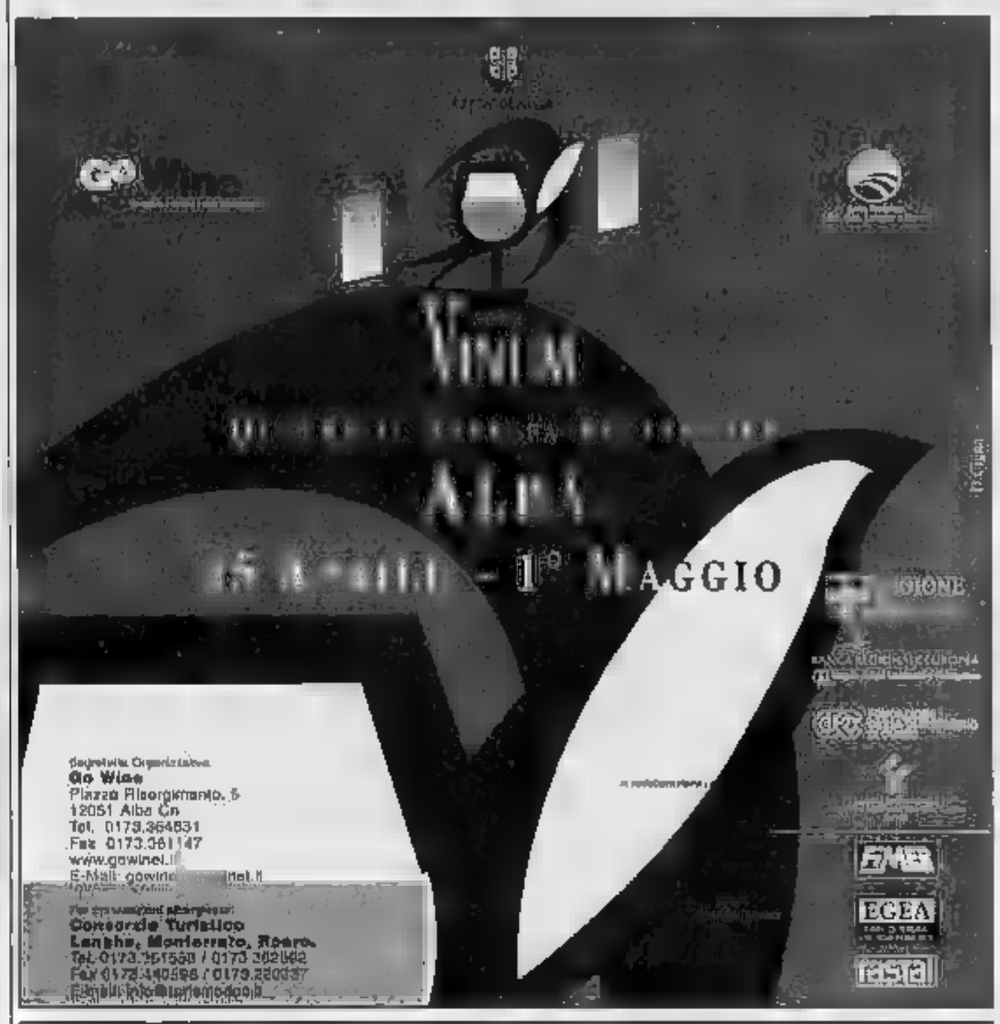

ZOPPI GIORGIO

TERMOINDUSTRIALI - IMPIANTI
MACCHINE FRIGORIFERE - SCAMBIATORI -

Esperti della "giusta temperatura"

Una lunga esperienza consente di realizzare macchine frigorifere e scambiatori standard che in base alle esigenze della clientela, assicurando alto livello qualitativo

È dal 1982 che la Zoppi Giorgio ha allargato il proprio campo di attività iniziando a progettare e costruire impianti e macchine per la refrigerazione, la stabilizzazione e il controllo temperatura di prodotti alimentari quali vini, mosti, succhi di frutta, yogurt, creme, salse, prodotti dolciari, latte e birra.
Inoltre l'azienda ha inserito nella produzione magazzini frigoriferi, tunnel per il raffreddamento di prodotti in da forni, gruppi di pompaggio liquidi e impianti di distillazione. All'interno della gamma Zoppi si distingue macchina unica nel suo genere tra quelle proposte sul per e caratteristiche funzionali. Stiamo parlando di ZG Comby Monoblocco, un'unità compatta composta da un refrigeratore di liquidi, da una caldaia funzionante a gas/gasolio con stazioni intermedie di scambio, completa di termoregolazioni elettroniche che permettono di produrre, in contemporanea, cinque tipi di alle più svariate temperature.
I vantaggi innumerevoli. ZG Comby è un monoblocco costruito completamente in acciaio Aisi e per installarlo opere murarie quali ad esempio centrali termiche. Basta collegarlo all'impianto centralizzato per contemporaneamente:

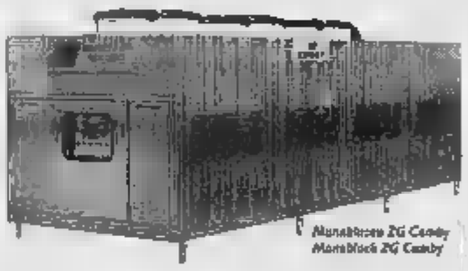
Monobloco ZG Comby
Monoblock ZG Comby

- acqua calda tecnologico a +30°C/+50C°;
- acqua calda riscaldamento a +80°C;
- acqua fredda uso condizionamento a +5°C/+10°C;
- acqua gelida uso tecnologico da -10°C a 0°C;
- acqua uso sanitario a +60°C.

Il monoblocco può essere utilizzato nel settore caseario, conserviero, dolciario, enologico, farmaceutico, chimico e agricolo.
E inoltre può impiegato vantaggiosamente dove è controllare contemporaneamente la temperatura di prodotti in caldo e freddo, in intercapedini di serbatoi e tubazioni, impianti di processo, ambienti o celle di conservazione e mantenimento, in vasche e scambiatori per la stabilizzazione di vini, alcool, birra e altro. Infine citiamo anche l'impiego nel settore del riscaldamento e del condizionamento ad civile per abitazioni uni e bifamiliari, villette, ambienti di lavoro, uffici, C.E.D., e così via.
Comby nasce per stare all'aperto ulteriori costi per la realizzazione di strutture fisse obbligatorie a norma di legge e pratiche burocratiche. È costruito in base alle esigenze del cliente e nel pieno rispetto ambientale. Maggiori informazioni sull'azienda possono essere trovate nel Internet www.zoppigiorgio.com e contattando direttamente l'indirizzo zoppi@areacom.it

12050 TREISO D'ALBA (CN)
tel. 0173 638287

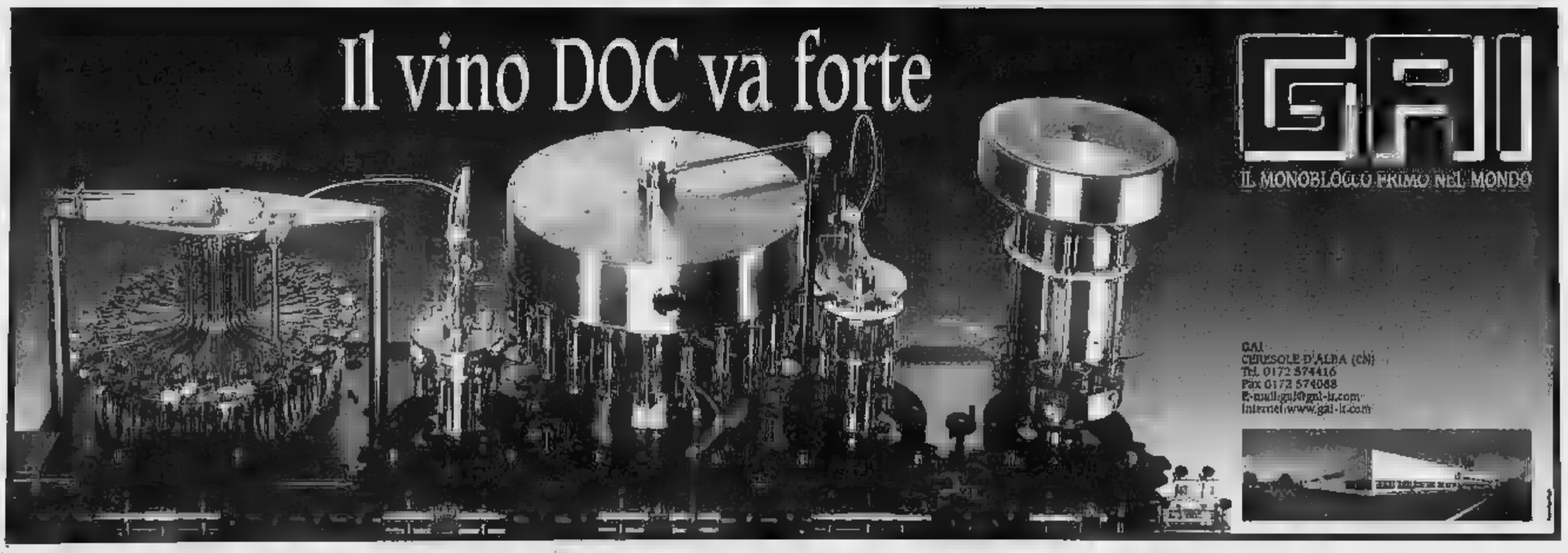

FestaDellaGrandei

A TORTONA DAL 2 AL 19 MAGGIO

UN COLOSSALE 3X2, SPETTACOLI, MUSICA E GIOCHI!

Domenica 19 maggio
APERTO *dalle 9 alle 20*

Un calendario ricco di [illegible]
per far Festa insieme, tutte per te e la tua famiglia, tutte proprio vicino al tuo Iper, tutte proposte ad ingresso libero.
Nel corso della "Festa della grande i" sarà organizzata una raccolta di fondi, il cui ricavato verrà devoluto ad un'iniziativa sociale della tua città.

2 MAGGIO
Cabaret, musica e danza
3 MAGGIO
"Bar Mario" tributo a Ligabue
4 [illegible]
Musica e balli brasiliani
6 MAGGIO
Concorso scuole [illegible]
7 MAGGIO
[illegible] *Sport e Campioni*
8 [illegible]
VIOLA [illegible] *in concerto*
9 MAGGIO
[illegible] *con* [illegible]
10 MAGGIO
Musica e danze country
11 MAGGIO
[illegible] *D'Andrea e la sua* [illegible]
13 MAGGIO
Sport & Musica:
esibizione palestre di Tortona
14 MAGGIO
[illegible] *Republic" tributo a* [illegible] *Rossi*
15 MAGGIO
[illegible] *rincorrono*
16 MAGGIO
[illegible]
17 [illegible]
[illegible] *Marenco*
18 [illegible]
Spettacolo circense

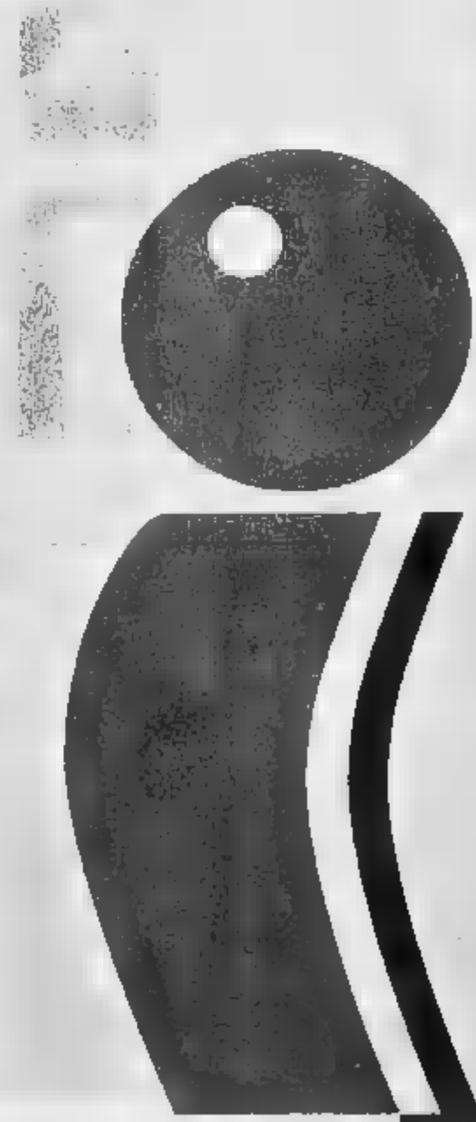

Il paese della grande i

Pasticceria
Robino
... a due passi dal futuro
Centro Commerciale...
C.so Ivrea, 47/49 - ASTI - Tel. 0141.217052

ASTI
E PROVINCIA

REDAZIONE CORSO ALFIERI 224, TELEFONO 0141 380811 FAX 0141 530224, E-MAIL ASTI@LASTAMPA.IT
PUBLIKOMPASS S.P.A. CORSO DANTE 80 TELEFONO 0141 351011, FAX 0141 356014

Pasticceria
Robino
... a due passi dal futuro
Centro Commerciale...
C.so Ivrea, 47/49 - ASTI - Tel. 0141.217052

AGLIANO TERME

Etichette da premio Ad Agliano Terme oggi seconda Giornata della barbera. Ieri [illegible] premiati i vincitori [illegible] internazionale «L'arte in bottiglia», promosso dal Comune e intitolato alla memoria di Roberto Girivetto per un'etichetta per la barbera d'Asti (nella foto, alcuni concorrenti). La vittoria è andata a Lucia Falcinelli, 17 anni di Pesaro. Altri appuntamenti A PAGINA 45

ACCESE DISCUSSIONI VENERDI' NOTTE IN COMUNE: NUOVO INCONTRO IL 3 MAGGIO

Hlt, ancora rinvii fra tensioni

C'è un documento-ultimatum dell'azienda

ASTI

Ancora tensioni nella vicenda sempre più intricata della Hlt. Venerdì notte in municipio è proseguita una assemblea spontanea con toni molto accesi e contrasti tra una frangia di lavoratori e alcuni sindacalisti. Il clima si era riacceso dopo che i rappresentanti dell'azienda avevano lasciato il tavolo della trattativa all'Unione industriale.

Ieri dallo studio Coppo, che cura la rappresentanza della Hlt è arrivato un comunicato a firma di Giulio Malone, amministratore unico dell'azienda. Nel documento, suddiviso in sei punti si ribadisce che «da sei mesi Hlt è oggetto di pressioni inaccettabili che hanno danneggiato gravemente l'avviamento commerciale dell'azienda mettendone a repentaglio la sopravvivenza». E ancora: «Hlt è disponibile a continuare le trattative - esclusivamente con le controparti competenti (organizzazioni sindacali, Rsu e dipendenti).

Infine: «Come già espresso in quella sede, Hlt compatibilmente con i giorni feriali e festivi, fisserebbe un incontro definitivo per il 3 maggio. La condizione perché queste trattative possano continuare è che cessino immediatamente le gravissime violazioni di ordine pubblico e dei diritti aziendali, posti in essere da personaggi che con l'azienda non hanno nulla a che fare e che comunque [illegible] strumentali ad obiettivi allo stato ignoti e che [illegible] si riferiscono alla salvaguardia dei posti di lavoro, né presenti (97 persone), né potenziali. Hlt si riserva di agire in sede giudiziaria contro tutti coloro che ne violino i diritti».

Il tono della lettera è destinato a riaccendere le polemiche. Il sindaco Fiorio ha cercato invano ieri di mettersi in contatto con Malone. «Ci eravamo lasciati, fissando un incontro per lunedì, ora leggo che lo posticipano a venerdì 3».

[illegible] DI [illegible] IL POSTO DOPO AVER CAMBIATO SESSO

La storia di Emanuela Tione, 34 anni, abitante a Castelnuovo Don Bosco

Francesca Paci A PAGINA 38

DEPOSITATE IERI IN MUNICIPIO. NEL 1998 ERANO 11. MARTEDI' IL SORTEGGIO DEI SIMBOLI SULLA SCHEDA

Elezioni: 14 liste e 515 candidati

Tensioni fra Udc e An sulla vicenda Meda

ASTI

Sono 14 [illegible] liste, collegate a [illegible] candidati a sindaco, depositate ieri in municipio per le elezioni amministrative del 26 maggio. Ora verranno esaminate dalla commissione elettorale che dovrà verificarne l'ammissibilità, quindi martedì, alle 16, all'ufficio elettorale di via San Martino 3, il sorteggio dei simboli sulla scheda. Il numero di schieramenti e di candidati è aumentato rispetto alle Comunali del '98. Identico il numero di candidati a sindaco.

LE [illegible] Per 40 posti in Consiglio comunale si sfidano 515 candidati suddivisi nelle 14 liste. Erano 414 nel '98; undici gli schieramenti presentatisi allora a appoggio agli aspiranti primi cittadini Luigi Florio (Polo), Antonio Fassone (Ulivo), Guido Bonino (Lega), Germano Cantarelli (lista civica), Giuseppe Reggio (Pensionati). Di questi solo Florio e Reggio si ripresentano candidati a sindaco. I restanti tre sono Alberto Pasta, Giovanni Pensabene e Vittorio Voglino. Antonio Fassone è capolista dei Ds, Bonino candidato consigliere nella lista civica «Unione dei cittadini» di Pasta. Ma il 26 maggio si vota anche per il rinnovo dei Consigli di quartiere e di frazione. Nelle passate elezioni vi erano 441 candidati, quest'anno si superano i 500.

TENSIONI. La mattinata di ieri sarà ricordata anche per le [illegible] ni, al [illegible] della consegna delle liste, tra l'Udc e An sul caso Meda. L'ex consigliere comunale, non più ricandidato da An, non potrà presentarsi neppure nella lista dell'Udc che lo aveva accolto dopo il divorzio dall'ex partito di appartenenza. Ebarnabo, presidente di An, liquida la vicenda come un episodio tutto interno all'Udc. Ma cristofanini e Gherlone che ieri si sono visti imporre da Follini (leader nazionale del partito) il veto alla candidatura di Meda (veto che, pare, valga a livello nazionale per qualsiasi candidato transfuga), accusa gli alleati: è stato Ebarnabo, dicono, a far pressioni su Fini perchè intervenisse sui vertici romani dell'Udc. «Figuriamoci - è la risposta di Ebarnabo - io di Fini non ho neppure il numero di cellulare». Il caso è destinato a riservare altre puntate.

DELL'UTRI. L'11 maggio, Marcello Dell'Utri, [illegible] siciliano di Forza Italia, sarà ad Asti (salone della Santissima Annunziata) per tenere a battesimo [illegible] un convegno, seguito da uno spettacolo teatrale, la nascita ad Asti del «Circolo», iniziativa culturale a livello nazionale promossa da Dell'Utri per coinvolgere il mondo [illegible] intellettuali. Ad Asti il «Circ[illegible]lo» è nato su iniziativa di alcuni esponenti di Forza Italia (tra i quali Florio, Marmo, Bertolino) ed è stato allargato a personaggi locali dello spettacolo e della cultura. Franco Cavaglion A PAGINA 41

SONO CINQUE IN CORSA PER LA POLTRONA DI SINDACO

Il sindaco uscente Luigi Florio, avvocato, è appoggiato da cinque liste: Forza Italia, Alleanza nazionale, Lega Nord, partito repubblicano e Udc

Tre gli uscenti che si ricandidano. Due ex: un deputato per il centrosinistra e l'assessore della giunta Goria

Vittorio Voglino, ex deputato ppi, presidente in pensione si presenta con l'appoggio di Ds, Margherita, comunisti italiani, Sdi e lista civica «Asti con Voglino sindaco»

Alberto Pasta, avvocato, ex capogruppo di Forza Italia in Consiglio comunale è sostenuto dalla lista civica «Unione dei cittadini - Pasta sindaco»

Giovanni Pensabene, funzionario settore agricoltura, ex assessore della giunta Goria, ha l'appoggio di Rifondazione e dei Verdi-sole che [illegible]

Giuseppe Reggio, dipendente Asp in pensione, consigliere comunale uscente, si candida a sindaco per il partito «Pensionati»

AL «MONTI» SI E' CONCLUSA LA COGESTIONE

Creativi in cortile Con una «gigantesca» opera realizzata nel cortile della scuola si è conclusa la settimana di cogestione all'istituto «Monti». All'iniziativa di «creatività libera» hanno partecipato decine di studenti che sono intervenuti con tempere su ampi fogli di carta bianca; su uno spiccava la scritta «I professori sono quasi tutti fuori del tempo» (in alto a sinistra nella foto). Nei giorni scorsi i ragazzi hanno partecipato a conferenze e dibattiti su musica, tatuaggi, temi di attualità e volontariato (con [illegible] Croce Verde). È stato anche proiettato il film «Come te nessuno mai» di Gabriele Muccino. Le iniziative sono state coordinate dai rappresentanti d'istituto: Gianmaria Asteggiano, Alberto Pavese, Alessandro Guarino, Andrea Anania e da quelli della consulta Simona Ciciriello e Chiara Macario. [c.l. o.]

DOMENICA SENZ'AUTO

Mercatino e da domani bici in affitto

ASTI

Oggi è una «Domenica senz'auto». Nelle piazze San Secondo e Astesana [illegible] si svolge il tradizionale mercatino dell'antiquariato mentre sotto i portici in piazza Alfieri c'è Prodottima.

Per approfittare di una [illegible] congestionata dal traffico, l'assessorato alla Cultura del Comune e l'associazione Amici dei [illegible] e dell'Archivio Storico, propongono «Quattro passi in città. Musei e monumenti aperti con guide», un'opportunità per scoprire e conoscere meglio alcuni dei più importanti beni culturali della città. In programma sei itinerari (appuntamento alle 16): all'ex monastero e [illegible] di S. Anna, [illegible] sede dell'Archivio di Stato (ritrovo in via Govone 9, zona Casermone); al [illegible] di S. Anastasio (corso Alfieri 365/a) dove c'è [illegible] mostra «Calices Hastenses»; all'ex chiesa di [illegible] Giuseppe (piazza omonima), dove c'è la collettiva della Promotrice delle Belle Arti; al complesso di S. Pietro (corso Alfieri 21), retrospettiva di Amelia Platone; alla chiesa di S. Maria di Vistosto (ritrovo sul sagrato). C'è anche un percorso rinascimentale (ritrovo a palazzo Mazzola, via Massaia). Gli itinerari sono gratuiti, come gli ingressi ai musei.

Domani ancora un invito a usare meno l'automobile: all'ex Caserma Colli di Felizzano alle 11 sarà illustrata la ripresa del servizio di noleggio [illegible] biciclette «Tutti in sella». Inoltre sarà presentato il primo di [illegible] nuovi bus acquistati dall'Asp.

Siamo abituati a guardare lontano !

Assicuratevi da un Agente professionista

ALLOVIO ELIO - RAS - NIZZA
ALLOVIO EMANUELE - RAS - CANELLI
ARGENTERO FRANCESCO - ITALIANA ASS. - ASTI
BARBERIS MARIELLA - DUOMO - ASTI
[illegible] SERGIO - NUOVA TIRRENA - NIZZA
BORIO GIOVANNI - REALE MUTUA - ASTI
CALDIERI SILVANO - SAI - ASTI
CAPUZZO GIULIO - MILANO - ASTI
CASTRIGNANO' FRANCESCO - VITTORIA - ASTI
CHIAVAZZA GIOVANNI - SAI - CANELLI
CICERO ALFREDO - RAS - ASTI
CONCETTI GIOVANNI - AXA - ASTI
CRAVERO [illegible] - AXA - ASTI
DITTIMA CRISTIANA - LLOYD ITALICO - ASTI
FERRANDO STEFANO - ITALIANA ASS. - ASTI
GALLO BERNARDINO - LLOYD ADRIATICO - ASTI
[illegible] GIOVANNI - ALLIANZ SUBALPINA - NIZZA
GUARINO GRAZIANO - REALE MUTUA - ASTI
GUTTADAURO FILIPPO - UNIPOL - ASTI
LONGINOTTI MAURO - ALLIANZ SUBALPINA - ASTI
[illegible] GIULIANA - FATA - ASTI
MORINO PAOLANTONIO - LA FONDIARIA - NIZZA
MORINO UGO - LA FONDIARIA - NIZZA
MORTARA ANTONIO - TORO - ASTI
PALMA SALVATORE - DUOMO - ASTI
PAMPIRIO GIORGIO - RAS - ASTI
PAMPIRIO PIERO - RAS - ASTI
PASTRONE GIUSEPPE - NUOVA TIRRENA - NIZZA
PERRONE FLAVIO - GAN ITALIA - ASTI
PONTACOLONE PAOLO - SAI - ASTI
POGGIO A. FLORIANO - GENERALI - CANELLI
PUPPIONE [illegible] - LA FONDIARIA - ASTI
RICCI GRAZIELLA - WINTERTHUR - ASTI
RUBBA GIANFRANCO - CATTOLICA - ASTI
RUIU ENRICO - RAS - ASTI
SACCON RENATO - LA FONDIARIA - ASTI
SCARPA FRANCO - AXA - ASTI
STEFFANELLI DOMENICO - SAI - MONCALVO
STRADELLA GIUSEPPE - WINTERTHUR - ASTI
TOMASELLA GIANCARLO - GENERALI - ASTI
TORTA FEDERICO - TORO - ASTI
TRONCATTI MARINO - LA PIEMONTESE - ASTI
ZAIO ALDO - GENERALI - ASTI

Sindacato Nazionale Agenti di Assicurazione - Sez Prov. di Asti
Siamo presenti sul sito della Cassa di Risparmio di Asti all'Indirizzo: www.bancacrasti.it

BOLLETTINO METEO — OGGI IN PIEMONTE • LIGURIA • VALLE D'AOSTA

A CURA DI METEO ITALIA: www.meteoitalia.it

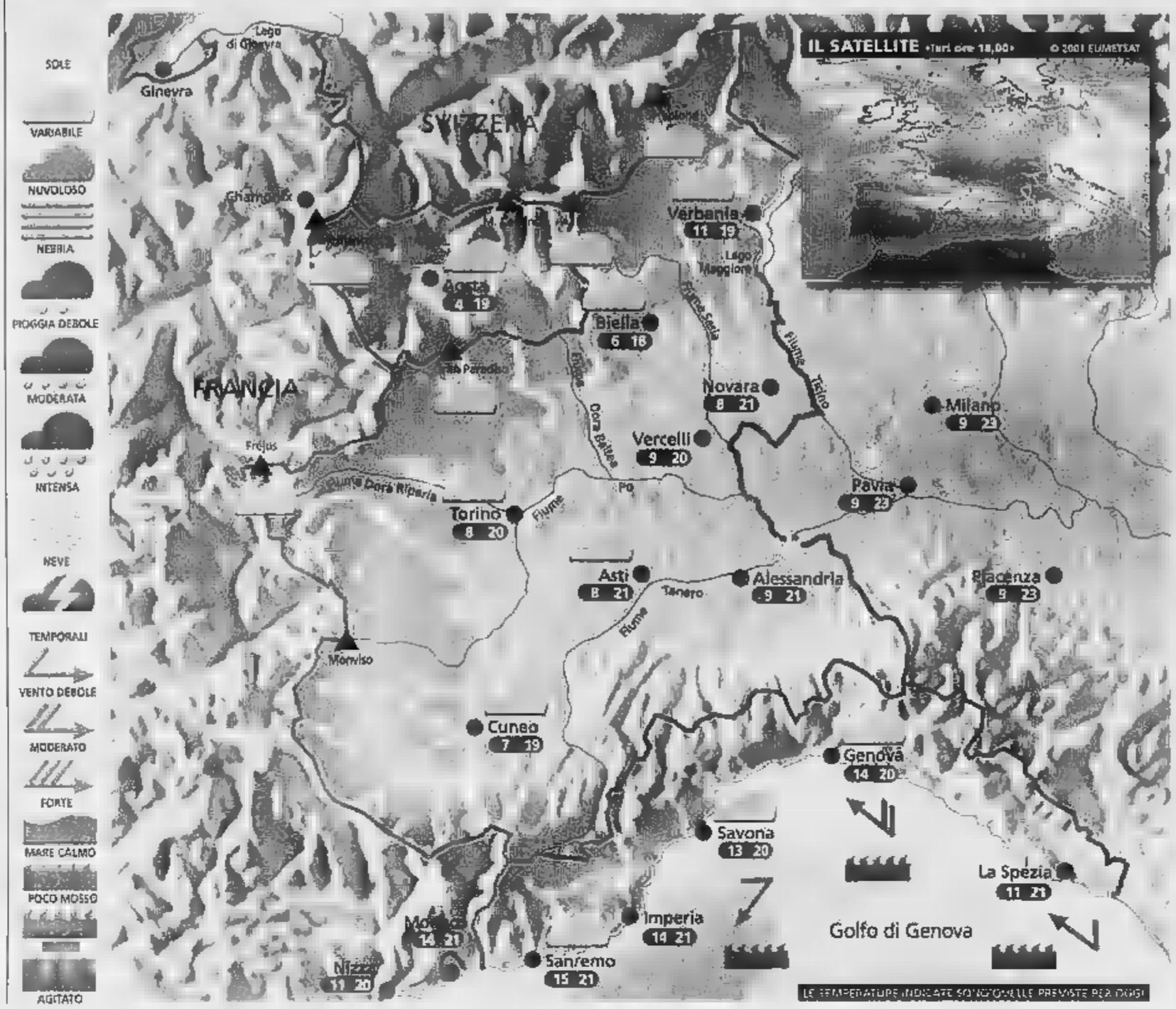

Situazione

Ieri, dopo il rapido passaggio della perturbazione che ha portato anche alcune nevicate oltre i 2300 m, già nella prima mattinata il cielo si è rasserenato su tutto il Ovest.
Oggi l'avvicinarsi di una nuova depressionaria provocherà del graduale ma modesto peggioramento.

Previsioni

Al mattino tempo su quasi tutti i settori, salvo nubi sparse sulla Liguria e lievi velature lungo le Alpi settentrionali. Nel corso del pomeriggio aumento delle nubi su Alpi e Prealpi, specie fra la Val di Susa e Val d'Ossola, in graduale estensione alle zone di pianura adiacenti. so e nella notte nuvoloso quasi ovunque. Temperature in lieve diminuzione, specie minime notturne: molto fresco prima mattinata! Venti deboli, con che rinforzo in montagna e in Liguria. Domani nubi in mattinata, bel tempo pomeriggio.

ZOOM

Le nubi viste dall'aereo

Il viaggio vi offre la possibilità di tutti i tipi di nuvole e scattare splendide foto. Il modo migliore consiste nel tenere l'apparecchio fotografico il più vicino possibile al vetro però rto. Avrete così occasione di veder sfilare i cirri, scorgere i cumulonembi in fase crescita oppure nella fase matura, quando cioè appaiono nella tipica a ad incudine. la nuvolosità cumuliforme è diffusa significa che l'atmosfera è davvero instabile e potrebbero verificarsi dei sobbalzi tali da indurre il pilota a rendere obbligatoria la cintura. Le tempeste più pericolose possono raggiungere i 17 km di altitudine e in questo caso l'osservatore potrà notare sugli schermi che la traiettoria originale dell'aereo è stata modificata. Qu deviazione ha permesso al pilota evitare le zone in cui la convezione poteva diventare pericolosa per l'incolumità dei passeggeri. La procedura è basata sulle informazioni comunicate a partire da un minuscolo radar posizionato sul "naso" dell'aereo, che trasmette al comandante una rappresentazione visiva di quanto sta accadendo davanti a lui.

A CURA DI: www.meteoliva.it

PER CHI VIAGGIA

ANCONA	8 18	REGGIO CALABRIA	12 18
BARI	12 19	ROMA	9 20
BOLOGNA	10 21	VENEZIA	12 20
CAGLIARI	10 23	BARCELLONA	11 18
CATANIA	10 20	BRUXELLES	5 14
FIRENZE	10 18	FRANCOFORTE	8 19
OLBIA	8 22	GINEVRA	7 17
PALERMO	11 20	LONDRA	6 16
PERUGIA	13 19	MONACO DI BAVIERA	4 15
POTENZA	7 21	PARIGI	4 14
	8 17	ZURIGO	7 14

OGGI

IL SOLE: sorge alle ore 6 e 23 minuti; culmina alle ore e minuti, tramonta e 20 e 31 minuti

LA LUNA: si leva alle ore 22 e 25 minuti; cala domani e 7 e minuti

www.unimetal.net

Ambientazioni - Tappeli - Illuminazione - Oggettistica d'arredamento

Pia mobili
Progetta e arreda

Fraz Roero 32 ISOLA D'ASTI
Tel 0141 958161 958767
Fax 0141 958512

www.piamobili.it

MOBIL GIRGI - MOBILEFFE - VERARDO - FIMES - PRESOTTO - EUROMOBIL - ZALF - DESIREE - VALENTINI TIMBOTTI - DOIMO SALOTTI - LIPPARINI - CIACCI - FABER - INDA - BONALDO - CALLIGARIS - PORADA

CLIMA AVVELENATO E ACCUSE AD AN: «COLPA DEL VETO DI FINI». ARRIVA AD ASTI SERGIO D'ANTONI

Meda escluso dalla lista Udc

E domani primo faccia a faccia tra candidati sindaco

CO[illegible] E[illegible] ESI[illegible] TER[illegible]

Ecco il quadro completo delle liste e dei candidati presentati entro la scadenza di ieri a mezzogiorno nei sette Comuni che, oltre ad Asti, saranno chiamati al voto il 26 e 27 maggio.

VILLANOVA

Riconfermate le 4 liste della vigilia. Quella di «Fascismo e Libertà» comprende due soli residenti nell'Astigiano (Carlo Gariglio e Roberta Fusco, entrambi con casa a Valfenera), il resto di altre regioni (dal Friuli alla Calabria).

«Fascismo e Libertà». Candidato a sindaco Carlo Gariglio. Roberta Fusco, Francesca Odetta Longo, Giuseppe Rivelli, Renata Lancini, Antonio Dell'Aglio, Massimo Palma, Fortunato Bosurgi, Massimo Esposito, Antonio Corbellini, Patrizia Tentori, Gianroberto Bergomi, Giovanni Corbellini, Roberto Corbellini, Massimo Mor Stabilini, Massimiliano Tentori.

«Tradizione e Futuro». Candidato a sindaco Roberto Peratti. Pier Giorgio Arese, Antonino Arlotta, Beniamino Caristi, Ercole Carpignano, Stefano Catalano, Carmela Cinardo, Antonio D'Argento, Christian Giordano, Mario Lanfranco, Giuliano Margari, Alessandro Molino, Salvatore Palma, Carmine Pazzano, Paolo Romanato, Luciano Rossato, Antonietta Tituccio in Milone.

«Fogliato sindaco». Candidato a sindaco Sebastiano Fogliato. Carlo Arduino, Maria Grazia Baruffaldi, Michele Bosco, Gaetano Castucci, Luigi De Mola, Natalina Gamba, Guido Gambino, Claudio Marconi, Domenico Navone, Walter Nosella, Mirella Novello [illegible] Rainero, Claudio Nuti, Luciano Pivaro, Giorgio Tiberini, Franco Toso, Mario Zanet.

«Villa Nova Bella». Candidato a sindaco Antonio Negro. Enrico Aprato; Pier Franco Barbero; Maria Anna Butera, Alessandra Castradori, Roberta Franco, Ignazio Gamba, Sergio Garas[illegible] Giuseppe Giardino, Sebastiano (Ugo) Gorra, Maggiorino Gozzelino, Luigi Margherito, Gianfranco Martinengo, Fabio Pitzalis, Fulvio Quagliotto, Gian Bartolomeo Ruggeri, Pierino Sclaverano. [L. n.]

[illegible]

A sorpresa spuntano due liste «forestiere» («Piemonte Nazione d'Europa» e «Fascismo e Libertà»).

«Per Capriglio». Candidato a sindaco Giovanni Barberis. Mario Visconti, Maria Occhiena in Novara, Riccardo Candelo, Teresio Candelo, Vittorina Gozzolino, Claudio Milanesio, Claudia Occhiena, Fiorenzo Occhiena, Francesco Poira. **«Piemonte Nazione d'Europa». Candidato a sindaco Angelo Cellura.** Fiorenzo Cincotti, Renzo Rabellino, Giorgio Audero, Francesco [illegible] Rosa, Stefania Franchi, Carlo Guarnieri, Letizia Messina, Franco Ronco, Barbara Selvatico, Marina Tsvelikhovskaya, Paolo Vallone.

«Fascismo e Libertà». Candidato a sindaco Andrea Pulice. Francesca Odetta Longo, Roberta Fusco, Giuseppe Rivelli, Renata Lancini, Antonio Dell'Aglio, Massimo Mor Stabilini, Massimiliano Tentori, Antonio Catenacci, Massimiliano Marinelli, Gianroberto Bergomi.

«Uniti per Capriglio». Candidato a sindaco Bruno Oggero. Maresa Bison Ferraris, France[illegible] Ceffa, Sergio Chiumello, Emanuele Giusti, Gaetano Moretti, Ezio Occhiena, Patrizia Occhiena, Anna Laura Passoni in Ropelli, Valter Tagliaferro, Mario Truffa. [L. n.]

[illegible]

Due schieramenti per contendersi il governo del paese dal Ruché.

«Famiglia [illegible] bimbi e scritta Verso il futuro». Candidato a sindaco Orsolina Costelli. Consiglieri: Paolo Capuzzo, Sergio Cisaro, Guido Cona, Gloria Ferrero Braghero, Luigi Galetto, Roberto Meda, Flavio Mighetto, Natalino Montaldo, Gian Piero Pescarmona, Jennifer Raso, Piera Robotti Colombo, Mario Valenzano.

«Campanile, spiga di grano, grappolo d'uva» Candidato a sindaco Francesco Marengo. Enzo Baraldi, Diego Borgo, Pier Paolo Bosco, Elena Capuzzo, Marilena Capuzzo, Flavio Fenocchio, Pierfrancesco Gotto, Marcello Maggiora, Michelino Maggiora, Gaetano Raddi, Antonio Roccia, Roberto Vaschetto. [gi. m.]

CERRETO

Doveva essere una sola lista ne sono state iscritte tre. Per impedire che «Piemonte Nazione d'Europa», depositata ieri mattina in municipio, guadagni seggi in Consiglio, le liste locali [illegible] passate da una a due.

«Piemonte Nazione d'Europa». Candidato a sindaco Fiorenzo Cincotti. Maria Luciana Pronzato, Nicola Alifano, Rosa Maddalena Burlo, Domenica Liliana Campigotto, Michelina Caravello, Francesco De Rosa, Salvatore Licata, Alessandro Oliva, Roberto Saturnino, Mirella Scolari, Fulvio Orsitto.

«Grappolo d'uva». Candidato [illegible] a [illegible] Vilma Cantone. Maria Antonietta Barrera, Luca Borello, Ilva Cantone, Clementine Ferrero, Valentine Fusello, Franca Gervasio, Carmela [illegible]man, Cinzia Vaninetti, Paolo Vercellio.

«Campanile con spiga di grano e grappolo d'uva». Candidato a sindaco Luca Ambrosacchio. Sergio Berruti, Adriano Canuto, Emiliano Fasolio, Florenza Ferrero, Domenica Musso, Mirella Natta, Ermes Rossi, Mario Schierano, Mauro Musso. [L. n.]

TONCO

Dopo 14 mesi di commissario prefettizio (Piero Remotti) [illegible] va alle urne con tre schieramenti, due liste civiche e il gruppo «Lega Nord».

«Progetto Tonco» Candidato [illegible] sindaco Giuseppe Barolo. Consiglieri: Pierluigi Accomazzo, Simonetta Amerio, Mario Conti, Massimo Cosseta, Luciano Gasparetto, Giuseppe Inquartana, Paolo Monticone, Emilio Paletti, Angelo Poletto, Enzo Stobbione, Andrea Varesio, Lina Tessaro.

«Insieme per cambiare». Candidato a sindaco Giancarlo Casorzo. Consiglieri: Paola Boano, Ferruccio Borio, Anna Maria Cegli, Paolo Casorzo, Rosa Cigna, Giorgio Clovis, Gian Piero Delcré, Gianuario Di Grazie, Giulio Ferrandi, Gianfranco Gatti, Carlo Roero, Monica Varengo.

«Lega Nord». Candidato [illegible] sindaco Fulvio Ferraris. Consiglieri: Luigi Debellis, Alfino Domenico Donadi, Andrea Giaccone, Costantino Guasco, Luigi Meda, Flavio Morando, Felice Luigi Musto, Gian Piero Rondano, Emilio Rovero, Perluigi Scavino, Mauro Serena, Pierfranco Verrua. [gi. m.]

[illegible]

Lista Grappolo e spiga di grano, candidato sindaco, Mas[illegible] Pregliasco: cons: Damaso Abate, Viviana B[illegible]sini, Tommaso Bielli, Alberto Bo, Graziano Borelli, Maria Gabriella Giachino, Maria Rita Novello, Ettore Ravina, Bruno Rolando, Emilio Rolando, Massimo Trinchero, [illegible] Angela Vandone.

«Insieme per Veaimès, cand. sindaco Gianfranco Murialdi; candidati cons.: Martino De Leonardis, Alessandro Abbate, Giu[illegible] Bernengo, Sandro Bodrito, Nicola Camagnuolo, Silvana Capra in Bracco, Bruno Cirio, Luigina Paroldo, Diego Roveta, Sandro Strata, Aldo Tealdo, Raffaella Tealdo in Cervetti. [fi. l.]

MONTEGROSSO

Due le liste in corsa per il municipio. «Insieme per Montegrosso» con il sindaco uscente Mauro Mondo e a sorpresa a guidarla la formazione attualmente in minoranza (con simbolo campanile), al posto di Maurizio Gazza [illegible] il [illegible]mpo Piergiorgio Ogg[illegible], anche lui geometra, 58 anni, già assessore [illegible] la giunta Piumatti nei primi Anni '90. Momenti convulsi per la raccolta delle firme di questa seconda lista, fase conclusa alle 13, anche [illegible] i firmatari [illegible] già in municipio allo scoccare del mezzogiorno. Questo l'elenco dei candidati: con Mondo ci sono Elisabetta Bertolino Novali, Rino Bongiovanni, Antonio Bosco, Marco Curto, Davide Filippa, Mario Forno, Maddalena Gerbi Freilone, Renato Guarzo, Marcello Santoro, Ernestino Tarasco, Enzo Trinchero, Franco Massimo Ussia.

Con Piergiorgio Oggero, «Campanile» sono in lista: Gianpiero Bianco, Giovanni Christian Bianco, Paolo Pescarmona, Ettore Perrino, Renzino Pagnotta, Danilo Mondo, Gianpiero Penna, Luigino Marola, Maurizio Gazza, Maurizio Bernardi, Franco Borello. [e. ce.]

Franco [illegible]
ASTI

Maurizio Meda resta a casa: [illegible] più candidato da An e depennato dalla lista dell'Udc. L'esclusione si è concretizzata ieri mattina, a poche ore dal termine per presentare le liste. An e Udc, attori con Meda di questa incredibile vicenda, sono ai ferri corti e il candidato sindaco Florio e le segreterie dei partiti della coalizione dovranno ora gestire una situazione delicata. Sono state [illegible] convulse e nell'atrio al primo piano del municipio, ieri mattina, è volata anche qualche parola grossa («siete fascisti») lanciata da un esponente dell'Udc all'indirizzo di dirigenti di An.

Sergio D'Antoni (Udc) ad Asti

Di fatto l'Udc astigiano è stato commissariato da Roma seppure per poche ore: giusto il tempo di depositare l'elenco dei candidati al Consiglio comunale, depurato [illegible] nome di Meda. «Un incaricato inviato [illegible] Follini (Ccd), il dottor Falletti - spiega Gherlone, assessore e candidato Udc - è stato delegato a presentare la nostra lista, senza il nome di Meda, per rispettare quel patto di ferro tra Fini e [illegible] stesso Follini: ovvero che nel nostro schieramento non ci fosse[illegible] soggetti provenienti da altri partiti». Gherlone inforca il tele[illegible] e parla con il leader nazione[illegible] del Ccd: minaccia il ritiro della lista e le dimissioni in blocco dall'Udc. Riesce a strappare una delega-bis che consente al segretario provinciale Roberto Cristofanini di affiancare Falletti nella consegna della lista: «Di fatto però - spiega Cristofanini - la delega era nelle mani di Falletti con il vincolo a non candidare Meda. Ieri - commenta risentito - è stata scritta una bruttissima pagina di democrazia di questa città. D'altra parte l'atteggiamento tenuto da quelli di An durante la celebrazione del 25 Aprile li qualifica per quello che sono»

Quando Meda comunicò la decisione di candidarsi nell'Udc, dopo che An non lo avrebbe più ripresentato, Ebarnabo accusò gli alleati di non averlo avvisato e di aver manovrato a tavolino, scorrettamente. Ma il presidente di An ha sempre escluso di aver scomodato Fini perchè facesse pressione sui vertici nazionali dell'Udc affinché il consigliere uscito da An venisse tagliato fuori e rimanesse a casa. Gherlone, Cristofanini ed altri del partito, affermano invece il contrario: il passaparola da Ebarnabo a Martinat a Fini a Follini ha sortito il risultato che ieri era davanti agli occhi di tutti. L'Udc astigiano non ha reso noto la composizione della lista di 30 candidati: la ufficializzerà solo domani, alle 18, in municipio, alla presenza dell'ex segretario Cisl, Sergio D'Antoni. «Gli chiederemo un commento su ciò che è successo a Roma» afferma Cristofanini.

Ma domani l'attenzione sarà rivolta anche ad un altro momento preelettorale: alle 21, il Diavolo rosso di piazza San Martino, primo faccia a faccia dei candidati a sindaco, invitati alla presentazione del libro bianco sulle periferie, curato dal coordinamento comitati spontanei.

L'ANGOLO DI GUARENE

IN QUATTRO PAESI SI CELEBRA [illegible] IL 25[illegible]

Galvagno ospite a Buttigliera

In quattro comuni dell'Astigiano si celebra oggi, con tre giorni di ritardo sul calendario, l'anniversario della Liberazione. A Castello d'Annone, [illegible] partecipare alla commemorazione intercomunale a Rocchetta Tanaro, amministratori e partigiani deporranno corone d'alloro al cippo della curva della morte (statale per Asti). L'appuntamento di Rocchetta riunirà, oltre ad Annone, Cerro, Rocca d'Arazzo e Refrancore. Raduno alle 10.30 in piazza Italia. L'orazione ufficiale, in piazza del municipio dopo il saluto del sindaco Sergio Allberti alle 11,30, [illegible] affidata al comandante della Brigata Matteotti Pietro Beccuti, ex vicepresidente della Provincia. [illegible] allievi della Medie Fagnano ritireranno la borsa di studio «Piero Bigatti». Sarà presente la vedova Nina Maschio Visconti. A Buttigliera, alle 10, saranno deposti fiori alla lapide del cimitero e al parco della Rimembranza. Alle 11,45 si formerà il corteo, che porterà una corona d'alloro al monumento dei caduti. Relatore il sindaco Silvio Mancello. Il deputato Giorgio Galvagno, invitato dal Comune, porterà il saluto. Al termine rinfresco in municipio. Infine a Castelnuovo [illegible] Bosco raduno, alle 8,30, in piazzetta dell'Antico Municipio. Il corteo, alle 9,45, renderà onore alle lapidi dei Caduti (stessa cerimonia, alle 11, in frazione Mondonio). Interventi delle autorità, alle 10, in piazza Don Bosco [illegible] (l. n.)

NOTIZIE [illegible]

ASTI

An raccoglie firme per gli agenti di Napoli

Un banchetto-presidio sarà allestito [illegible] da Alleanza nazionale in piazza Alfieri (portici Anfossi- lato Bar Cocchi: verranno raccolte firme di solidarietà per gli [illegible] agenti arrestati a Napoli, nell'ambito dell'inchiesta sulle presunte violenze durante gli incidenti con i No-Global nel marzo 2001. «Intendiamo esprimere tutto il nostro sostegno - spiegano Sergio Ebarnabo, presidente provinciale di An e Francesco Li Causi, responsabile del Comitato Sos - agli agenti arrestati e alle forze dell'ordine».

[illegible]

Tre interrogati per le truffe Precisazione sull'«Eurogas»

Sono stati interrogati ieri in carcere i tre astigiani in carcere per una serie [illegible] truffe agli anziani a Torino. Il gip Ferrero ha convalidato gli arresti di Giancarlo Benedetto, Antonio De Sarro e Fabio Fernicola (sono assistiti dagli avvocati Aldo Mirate e Marco Scagliola) riservandosi sull'eventuale emissione dell'ordinanza di custodia cautelare. Gli astigiani sono sospettati di una lunga serie di colpi ai danni di pensionati, spesso disabili o con problemi psichici. I tre si spacciavano per appartenenti all'«Eurogas», chiedendo cifre astronomiche per riparazioni idrauliche di piccolo importo. E dalla vicenda prende le distanze Elio Marchisio, titolare dell'omonima ditta [illegible] Incisa che risulta completamente estranea a questi episodi. «La mia ditta - precisa Marchisio - è iscritta all'albun delle imprese artigiane di Asti dal 1974 con precedente sede a Nizza e dal 1984 si è trasferita a Incisa: opera nella settore del riscaldamento, gas, gasolio e condizionamento, in tutto l'Astigiano ed essendo sfortunata ommimm di quella venuta alla ribalta della cronaca chiedo di precisare che la Eurogas che rappresento è totalmente estranea a questi fatti. Questo per tutelare il buon nome di un'azienda nota e stimata in tutto l'Astigiano»

OGGI AL DIAVOLO ROSSO

Primo incontro interregionale del Social forum

ASTI. [illegible] si svolge oggi al Diavolo Rosso, piazza San Martino, il primo incontro dei Social Forum del Piemonte e della Valle D'Aosta. Dalle 9,30 si discuterà di temi [illegible] «Comunicazione e saperi» e [illegible] del gruppo di Aosta: «Migranti (Legge Bossi-Fini, legge Regionale)», Torino; «Territorio, ambiente, infrastrutture», Novi; «Pace e disarmo - Diritti negati [illegible] popoli», Alessandria; «Economia di giustizia, Consumo critico», Tori[illegible]; «Difesa della legalità e diritti dopo i fatti di Genova», Asti Social Forum. Alle 13 si terrà un rinfresco con cibi prodotti da agricoltori biologici e alle 16,30 si terrà una sintesi conclusiva dei vari gruppi di lavoro.

ORIGINARIA DI S. MARZANOTTO

Morta a 103 anni la «nonnina» di San Rocco

Rosina Scarzella

ASTI. E' morta nella sua casa, [illegible] pranzova [illegible] il figlio e la nuora: Rosa Scarzella avrebbe compiuto 104 anni il prossimo 8 agosto. E' accaduto ieri, in via Ventura (zona S. Rocco) dove nonna Rosina era una figura molto popolare. «Mia madre è stata sempre attiva e lucida fino all'ultimo, nonostante una doppia frattura ai femori che la costringeva a utilizzare un girello per casa» racconta il figlio Mario , 78 anni ferroviere in pensione. Rimasta vedova nel 1943, nonna Rosina (classe 1898: era originaria di S. Marzanotto) aveva lavorato come inserviente anche alla mensa della questura: appassionata di uncinetto lascia il fratello Pierino, 94 anni, la sorella Carla, 88, nipoti e pronipoti. Non ancora fissati i funerali.

0141 355235

SI RICERCA per clientela referenziata VILLETTE O RUSTICI in Asti o prima Collina

IMMOBILI IN VENDITA

ZONA [illegible] alloggio al 2° p. I.I. composto da ingresso, sala, cucina, 2 vani letto, bagno, ripost. e cantina. *E. 121.367 L. 235 mil.*
STRADA [illegible] alloggio [illegible] posto da [illegible] abitabile, salone, 3 vani letto, 2 bagni, [illegible] e garage doppio. Informazioni presso i nostri uffici.
CORSO MATTEOTTI alloggio al 3° p. comp. di: tinello [illegible] cucinino, 2 camere letto, bagno, cantina. Possibilità di box auto. *E. 49.063 L.* [illegible] *mil.*
IN ZONA CENTRALISSIMA alloggio [illegible] mq. 160 circa completamen[illegible] ristrutturalpo con giardino priva[illegible]. *Informazioni c/o i nostri uffici.*
ZONA CENTRALE alloggio [illegible] 2° piano con ascensore, attualmente occupato di mq. [illegible] Ottimo investimento.
A 30 MT. DA VIA CAVOUR alloggio luminoso al 2° piano, ristrutturato, composto da ingr[illegible], cucina, sala, [illegible] vani letto, bagno, ripostiglio e cantina. *E. 118.785,00 (L. 230 mil.)*
ISOLA PEDONALE in [illegible] di ristrutturazione alloggio da investimento. Riscaldamento autonomo. *Informazioni presso i nostri uffici.*
ZONA CANIGLIE in posizione panoramica casa ristrutturata composta da soggiorno, cucina abitabile, [illegible] vani letto, 2 bagni. Garage e giardino circostante *E. 113.620,00 (L. 220 mil.)*
CASTIGLIONE in posizione panoramica a 360° terreno edificabile. *Info e planimetrie presso i nostri uffici.*
NEGOZI di varie metrature in fase di ristrutturazione. *Informazioni presso i nostri uffici.*
CORSO XXV [illegible] alloggio finemente ristrutturato di mq 220 circa. Risc. autonomo. Aria condizionata. Planimetria presso il [illegible]
VIA CRISPI Alloggio al 3° p. con ascensore attualmente occupato di mq. 190 - Possibilità garage al 1° piano cortile.
B[illegible]ERI ca[illegible] indipendente sui 4 lati con circa mq 20.000 [illegible] terreno circostante. Prezzo interessante
MONGARDINO villa indipendente su 4 lati con terreno circostante. Bellissima posizione
VIC.ZE UPIM alloggio di mq. [illegible] ca. compl[illegible] ristrutturato. *E. 87.800,00 (L. 170 mil)*
[illegible] **ASTI GRANDE LOCALE COMMERCIALE con parcheggio.** Possibilità di frazionare l'immobile.
C.SO DANTE ufficio di mq [illegible] ca. composto [illegible] ingresso, 2 grandi camere, servizio e ripostiglio
C.SO XXV APRILE alloggio al 1° piano, composto da ingresso, sala, cucina abitabile, [illegible] letto, bagno. Ripostiglio, cantina e volendo garage.
V.LE PILONE alloggio attualmente occupato al 3° piano con [illegible], composto da n° 4 grandi vani, [illegible]ngo, ripostiglio, 4 balconi, cantina garage. Prezzo interessante.
VIA A.IPPODROMO in palazzina recentissima, alloggio composto [illegible] ingresso, zona pranzo, camera letto e bagno. Cantina e box auto. Risc. aut. *E. 77.470 (L. 150 milioni) Ideale come investimento.*
[illegible] **ASTI** villa ind. sui 3 lati composta da grande salone, cucine abitabile, 3 vani letto, 2 bagni, mansarda, lavernetta. Garage e giardino circostante.
ZONA ENEL bilocale ristrutturato con posto auto [illegible] proprietà. *E. 61.974,00 (L. [illegible] milioni)*
CASTIGLIONE cascina completamente ristrutturata indipendente [illegible] 4 lati. Terreno circostante. Ottima posizione.
ASTI in posizione panoramica ter[illegible] edificabile [illegible] mq. 2000 circa. Possibilità di costruire [illegible] [illegible] bifamiliare
[illegible] **VARIE ZONE DELLA CITTA** vendesi garages singoli o doppi.
PORTACOMARO casa da ristrutu[illegible] con progetto approvato. Tratta[illegible] presso i nostri uffici.
ZONA NORD in villa, alloggio mansardato di mq. 120. Terrazzo. Possibilità di personalizzare gli interni
CENTRO STORICO vendesi in blocco bilocale e trilocale da investimento. Riscaldamento autonomo.
ZONA P.ZZA ALFIERI N. 6 posti auto.
A 10 KM DA ASTI in posizione panoramica grande villa indip. sui 4 lati con giardino circostante da ultimare Planimetrie presso i ns. uffici.
REFRANCORE casa disp.su 2 piani comp. [illegible] 5 [illegible] e doppi servizi. Giardino *E. 82.833 L.160 milioni.*

IMMOBILI IN AFFITTO

VIA A. IPPODROMO monolocale arredato [illegible] riscald autonomo. E. 309.87 (L. 600.000) comprese spese di condominio
VIA [illegible] loft ristrutturato, arredato a nuovo composto da [illegible] grosso. [illegible] zona giorno, camera letto soppalcata e bagno. Riscald. autonomo
ZONA MATERNITA' alloggio [illegible] 1° p. con ascensore di: tinello [illegible] cucinino, camera letto, ripostiglio e bagno.
VIA A. IPPODROMO alloggio arredato composto da ingresso, cucina abit. [illegible] letto [illegible] bagno [illegible] riscald. autonomo. *E. 361.52 (L. 700.000)* comprese spese di condominio
VIA CAMAGNI mansarda arredata composta da ampia zona giorno con cucinino, camera letto, bagno, ter[illegible]
CENTRO STORICO prestigiosi uffici di [illegible] metrature. *Da E. 309,87 (L. 600.000)* al mese
C.SO F. CAVALLOTTI alloggio arredato al 1° piano composto da zona giorno, camera letto, bagno. Posto auto in cortile. [illegible] autonomo. *E. 309,87 (L. 600.000)* [illegible] mese comprese le spese di condominio.
IN VILLA indipendente sui 4 lati mq. 400 circa di ufficio + locali destinati ad archivio e sgombero, cortile e giardino privato + autorimesse. *INFO. C/O I NOSTRI UFFICI*
V. S. EVASIO ampio monolocale arredato con riscaldam autonomo.
ZONA C.SO ALBA alloggio al 6° piano con ascensore composto da ingresso living nella sala, cucina abitabile, [illegible] camere letto, bagno, garage e posto auto in cortile
VIA XX [illegible] locale ad uso artigianale di 80 mq. ca composto da ambiente unico con servizio. Ristrutturato. Accesso carrato. Riscald. autonomo. [illegible] *335,70 (L. 650.000)* [illegible]
[illegible] **ALFIERI** garage.
CORSO MATTEOTTI garages singoli

AGENZIA IMMOBILIARE CORSO ALFIERI, 234 (zona pedonale) • ASTI

RIABITAT
IMMOBILIARE

ALLOGGI IN CITTÀ

ASTI PERIFERIA villa singola, villa bifamiliare e alloggi 3/4 vani, nuova costruzione box aut. Info in ufficio

PIAZZA D'ARMI alloggio ultimo p. con ingresso, cucina, 1 e servizio. Risc. aut. Cantina. Box auto Eur 105.873 (L. 205 mil.)

CENTRALISSIMO alloggio: ingresso, cucina abit., salone, 2 letto, bagno, ripost. e cantina Eur 198.835 (L. 385 mil.) tratt.

ZONA SAN bel alloggio ristrutt. con giardino di proprietà 400 di ingresso living salone, cucina all'americana, doppi servizi, cantina doppia Garage doppio Risc. Eur 152.354 tratt

VIC.ZE PIAZZA DANTE buh/locale servizio fase ristrutturazione Possibilità box. (Adatto uso ufficio) Info in ufficio

C.SO XXV APRILE zona tranquilla in piccola palazzina, stupendo alloggio mansarda, elegantemente ristrutturato, mq. 220, ampi terrazzi, quadrupli servizi, lavanderia, risc. aut. 2 garage Giardino condominiale Trattativa riservata in uff

VIC.ZE PIAZZA V. VENETO alto, ingresso, sala, tinello, cucinino, 3 letto, doppi servizi, terrazzo mq cantina, posto auto doppio rimessa E 175.595

P.ZA ALFIERI bilocale in fase di ristrutturazione

VILLE E RUSTICI

MOMBERCELLI vic.ze agricolo con luce e acqua, orto e frutteto in buone Eur 24.273 (L. 47 mil.)

VIC.ZE ASTI stupenda villa totalmente indip. immersa nel verde. Inform. esclus. in ufficio

VALLEANDONA immersa nel verde, ideale per amanti tranquillità e natura, in parte da finire internamente con cortile, giardino e terreno mq 3500 Ideale come 2a casa. Eur 118.785

ZONA MATERNITÀ indip. 4 lati composta p.t ampio garage cantina; 1° p abitazione di 130 mq cortile e giardino

LOC. CASABIANCA buona posizione, bella ristrutturata, libera su 4 lati con corte propria, giardino recinti. e terreno mq. 3000 con: P.T.: salone living, cucina abitaz. servizio P.1° 3 letto. corpo staccato garage per 3 auto ampia casa ind 3 lati, totalmente cielo terra corte giardino, panoramica su 4 con ampio soggiorno living, sala, 4 letto, doppi servizi, ampio lavanderia, patio, cortile, giardino e terreno, poss. ampliamento. Eur 219.494 (L. 425 mil)

SAN GRATO ampio rustico, collinare, panoramico, soleggiato, in fase di ristrutturo, volendo finito, con salone doppio, abit., servizio al P.T; 3 letto, doppi servizi al 1°P Ampio garage e patio. Corpo e terreno

ATTIVITA' LOC. COMM.

LAVANDERIA IN ASTI buon giro d'affari adatto ad una persona. Euro 26.405,13 (L. 85 mil.)

VIC. STRADA magazzino p.t. mq 200 con ufficio, servizi 4.20, bubbe cella frigo 35 100.709 tratt

IMMOBILIARE SAN PIETRO
P.ZA 1° MAGGIO, 27 - ASTI - TEL.

- A 8 KM DALLA CITTA' E IN ASTI avviatissimi RISTORANTI cedesi, arredamento attrezzature, informazioni in ufficio.

- VALLEANDONA casa indip. 4 lati, disposta su 2 piani, P.T.: cucina, soggiorno, camera, bagno. P1°: 3 camere, bagno, riscald. Seminterrato, cantina, locale di sgombero. Adiacente magazzino, garage doppio. Terreno circostante L. 290 mil. Euro 149.773.

- CASTIGLIONE casa indipendente 4 camere, bagno, grande sgabuzzino, taverneta, riscald. Giardino e terreno circost.

- CISTERNA D'ASTI porzione di casa 2 piani di 6 camere, doppi servizi. Riscaldamento autonomo. Terreno.

- ROCCA D'ARAZZO casa indip. su 2 piani composta 4 camere, doppi servizi, riscaldamento. Cantina. Adiacente grande tinello rustico, terreno mq. 6000 recintato. Euro 129.114 (L. 250 milioni)

- ZONA CALLIANETTO in posizione collinare indip su 3 lati composta P.T: grande cucina, salone, camera, bagno. P.1°: 3 camere, bagno. Giardino antistante frutteto.

- ROCCHETTA TANARO porzione casa collinare, servitù passaggio. P.T.: camera locale sgombero garage. P.1°: 3 camere, bagno, grande terrazzo. Riscaldamento, grande cantina. Cortile, giardino e .

- VINCHIO indipendente collinare di 3 camere, cucina, bagno, riscaldamento, grande garage. Terreno mq. 3.000, giardino recintato.

- VIGLIANO D'ASTI villa indip. di P.T.: cucina, soggiorno, bagno. Magazzino, garage, cantina P.1°: 5 camere, bagno, riscaldamento. Giardino, orto, cortile, recintato. Libera subito.

- ENEL alloggio da ristrutturare cucina, bagno, sgabuzzino. Euro 67.139 (L130 milioni)

- ZONA CORSO ALESSANDRIA alloggio ristrutturato, al 5°p. ascensore composto da soggiorno grande, cucinino, ampio bagno, ripostiglio, 2 balconi Riscaldam. autonomo.

ALLOGGI LIBERI E ARREDATI IN AFFITTO PER CLIENTELA REFERENZIATA IN ASTI O PAESI LIMITROFI. PER I

ASTI - AFFARI
di Basacco & Di Fatta s.n.c.

ISCR. ALBO MEDIATORI nr. 798

Via P. Micca ASTI Tel.

IN ASTI - zona collinare vendesi alloggio al piano ed ultimo mq. 240 2 ingressi così composto: cucina, 2 saloni, 4 bagni, 2 camere letto, 1 studio, 4 balconi, grandi terrazzi, garages singoli, 1 garage doppio, cantine.

TRA ASTI E QUARTO D'ASTI - vendesi bella casa bifamiliare indipendente 3 lati con giardino circostante.

VIC.ZE ASTI - vendesi casa su 2 piani, indip. 4 corte e giardino.
Ottimamente affittata. Ideale per investimento

AFFITTASI Zona Nord - muri negozio mq.

IN ASTI P.ZZA DELLA STAZIONE FERROVIARIA - alloggio al terzo ed ultimo piano s.a. di cucina, soggiorno, due camere, servizio, riscaldamento autonomo, € 113.620

P.ZZA ALFIERI alloggio uso ufficio al 1° piano, asc. di: 8 grandi saloni, serv. totale mq. 90

ANTIGNANO - vendesi casa in paese di: cucina, soggiorno al p.t. e n. 3 camere, servizio al 1° P. Cortile. Prezzo interessante.

DON BOSCO - vendesi garage per piccola auto.

VIA PIETRO MICCA per investimento vendesi alloggio camera tinello, cottura, bagno, attualmente affittato.
43.898

ATTIVITÀ

IN ASTI - cedesi bar-gelateria arredamento recente, ottimo per tre persone.

ASTI - cedesi negozio di ferramenta, macchine per di forte transito.

IN cedesi - gelateria attività ottima per 4 persone ottimo giro d'affari.

CEDESI IN ASTI negozio di alimentari unico in ottimo per due persone.

IN ASTI - centro cedesi tabacchiana - giornali ottimo reddito

CEDESI IN - gioco lotto - totocalcio ottimo per due-tre persone.

IN ALBA (CN) - cedesi attività acquisto oro usato e vendita minuto e ingrosso di preziosi e orologi.

IN ASTI ZONA CENTRALE - cedesi tabaccheria gioco lotto.

IN ASTI CEDESI RISTORANTE - self service - adatto 2/3 persone giro d'affari

CORSO ALFIERI - pedonale vendesi attività con contratto nuovo. canone d'affitto.

IN ASTI ATTIVITÀ ingrosso salumi formaggi, gastronomia, pasta fresca, ideale per 3/4 persone.

DINAMICA CITTADINA vic.ze, cedesi attività in franchising su corso di forte passaggio (settore calze) elevato giro d'affari. Ideale per persona.

LICENZA superalcolici da trasferire

VENDESI ATTIVITÀ artigianale falegnameria, porte, menti attrezzatissima in capannone di 1500 mq. Ideale per quattro persone. Elevato volume d'affari.

"La Casa"
di Gioni Marina Bianco Conteri

VILLANOVA D'ASTI Piazza IV Novembre, 1 - Tel. 0141/940.771-946.774
VILLAFRANCA D'ASTI - Via Roma, 59 - Tel. 0141 942.945

VILLANOVA D'ASTI in palazzina tipica piemontese, in corso di costruzione, affacciata al primo terreno con bel giardino privato soggiorno, angolo cottura, ro. bagno Nessuna spesa provvigione Consegna marzo 2003 **(Rif. 2.000)**

VILLANOVA D'ASTI Casa libera su 3 lati, solo parzialmente da ristrutturare. p.t. cucina, soggiorno, bagno, cortile; p. 1° 4 camere, ripostiglio Portico Giardino privato cortile **(Rif.2.100)**

VILLANOVA D'ASTI Nelle vicinanze, in complesso residenziale di nuova costruzione immerso nel verde villette di finiture esterne e tipologie, in stile tipici piemontesi, ognuna con giardino indipendente **(Rif. 2.106)**

VILLAFRANCA Casetta ristrutturata. p.t. soggiorno con angolo cottura, bagno, p. 1° camerata, balcone Centro **(Rif. 2.113)**

ASTI in collina, bella casa padronale del 1700 soffitti Volendo anche bifamiliare. Locali accessori in corpo staccato Vista splendido. Terreno mq 20.000 Trattativa riservata (2.052)

VALFENERA Sul rustico ristrutturato, p.t. soggiorno, cucina, bagno, locale di sgombero, p.1 2 camere, bagno, ripostiglio terrazza Terreno recintato mq. 300 Vista **(Rif. 2.056)**

VIALE in casetta volendo su 3 soggiorno, taverna. 2 camere, bagno, doppio ingresso 51.645 tratt. L. 100 mil. **(Rif. 2.066)**

Rustico ristrutturato, interessante, p.t. cucina con soggiorno, grande vano, portico, p. 1°. 3 camere, doppiogno. Box Cortile e giardino privati Bello volte in mattoni e soffitti in legno. € 86.000 L. 170 mil **(Rif. 2.035)**

CANTARANA Rustico abitabile, p.t cucina, 2 camere, cantina, portico, p. 1° 4 bagno. Terreno mq. 5.000 circa. € 120.000 L. 232 mil. Bella posizione panoramica **(Rif. 2.115)**

CANTARANA Rustico libero su 3 lati, p.t. tinello, cucinino, servizio, cantina, p. 1° 3 camere, servizio, locale di sgombero, terreno mq 16.000. **(Rif. 2.114)**

MONTAFIA Bella villetta nel verde aperta su 4 lati, p.t 2 camere, bagno, garage, lavanderia, C.T., ripostiglio, portico, p. 1° salone, cucina, camera, bagno, terrazzo. Terreno coerente mq 3.590. **(Rif. 2.022)**

RETTO Villa bifamiliare, piscina, p semi. lavamar/garage, servizio, p. rialz. soggiorno, cucina, 2 camere, bagno, 2 mans soggiorno, cucina, 2 bagno Terreno mq. 4.000 circa **(Rif. 2.115)**

CELLARENGO Terreno edificabile di mq. 800 circa, progetto per costruire villetta unifamiliare composta p. semi autonoma. taverna, lavanderia, C.T., p.1 soggiorno, cucina, 2 , 2 bagni, mansarda. 38.000 L. 73 mil. **(Rif. 1.788)**

AFFITTASI Villanova d'Asti Bell'alloggio luminoso, al 2° ingresso, soggiorno, cucina, 1 camera, bagno Cantina. Massime referenze.

"Tesoro di Vinci"

VIA CANOVA appartamento mq 100 circa subito libero come investimento. E. 119.000
Informazioni in ufficio

IN CITTA'

CENTRO STORICO in stabile d'epoca appartamenti e negozi varie metrature vari investimento informazioni e planimetrie in ufficio

C.SO ALBA appartamento in ottime condizioni composto da soggiorno cucina 2 letto doppi servizi garage.

VIALE ALLA VITTORIA appartamento ristrutturato mq 70 circa E.

C.SO SAVONA alloggi metrature

CANOVA appartamento mq libero ottimo investimento. E. 119.000 informazioni in ufficio

ZONA NORD appartamento mq 160 in ufficio

PROVINCIA

A TRE KM DA ASTI casa indipendente dependance ampio terreno circostante. Informazione in ufficio.

IMMEDIATA CINTURA DIRETTRICE TORINO vendesi villa con materiali di pt salone cucina servizio lavanderia taverneta box doppi tre letto camera armadi ampio terrazzo informazioni in ufficio.

PORTACOMARO in posizione panor ampia porzione di casa comp: pt: sala cucina ex stalla più locale sgombero garage cantina p1°. camera bagno tinello con posa. ampliamento, terreno circ

MONTEGROSSO in splendida posizione casa completamente ristrutturata tutta cantinata così composta pt: grande salone pranzo servizio p1°: 4camere 2 bagni + mansarda di 2 camere e possibilità altro servizio, terreno circost. Euro 186.000

CALLIANETTO villetta composta da: al pt cucina 2 bagno garage p1° 5 camere bagno ampio terreno E.125.000

REGIONE SILVA porzione di ristrutturato così composta: sala cucina lavanderia bagno garage. p1°: 3 letto ampio terreno circostante.

A DUE KM DA CALLIANETTO rustico indipendente ampia metratura da ristrutturare possibilità bifamiliare terreno circostante. E.125.000

SESSANT in posizione collinare cascina indip. composta da: pt sala cucina bagno p1°2 letto possibilità ampliamento terreno circost. E. 112. 000

VINCHIO casa indipendente mq lotto ottimo affare in ufficio

LOTTI EDIFICABILI zona palazzo panoramica corso casale direttrice torino

PALUCCO terreno circ. Info in uff

AFFITTI

ZONA CORSO MILANO adibito vista panoramica di mq composta da: ingresso ampio salone servizio cucina/ tinello letto ampi finiture di E. 410 + spese

VIA ideale studio locale così composto: salone di 240 con volte a vista completamente ristrutturato con materiali di pregio annesso bilocale comp da 2 ambienti + servizio e ampia balconata; possibilità di scorporo delle 2 unità. Possibilità singolo o doppi

C.SO ALFIERI appartamento arredato E. 285+ spese

VIA FONTANA, C.SO TORINO VIA ROERO vendesi

SI AFFITTANO ALLOGGI ZONA C.SO DANTE, C.SO TORINO, VIA ALASSIO ALLOGGI VARIA METRATURA

Via Teatro Alfieri, 1 - ASTI - Tel. e Fax 0141.595933

UNICA
Professionisti dell'immobile insieme

AFFITTI E CESSIONI

Leopardi magazzino 360 mq. con servizio
UFFICI DI VARIE METRATURE
Via Brovardi GARAGES singoli e doppi in affitto
C.so Dante ingresso, tinello, cucinino, sala, 2 camere, bagno, garage e cantina a referenziati.
Buonarroti ingresso, salone, cucina, camera, bagno, ripostiglio, garage e cantina
Alfieri vicinanze, ufficio di 350 mq. in ottimo stato € 1.

ALLOGGI IN ASTI
ZONA CENTRO

C.so Alfieri delle antiche in edificio barocco rifatto, ascensore, 1 appartamento di sala, 2 camere, cucina, bagno, 3 terrazzi e cantina (da ultimare) **b)** garages. **(Rif. 057)**

Centro storico, adiacenze p.zza Statuto ottimi negozi ed appartamenti, liberi ed occupati. Validi anche investimento.
Trattative presso i nostri uffici.
(Rif. 500/514)

C.so Dante adiacenza libera ottimo ufficio di buona rappresentanza circa 240 mq. commerciali. Trattative presso i nostri uffici. Possibilità di frazionamento. (Rif. 035)

splendido appartamento mansardato, rifatto a nuovo, signorile di 212 mq. con 3 abitabili. Volendo garage. **(Rif. 067)**

Via Comentina ottimo ufficio ampio ingresso, 4 vani, 2 servizi, 2 entrate 150 mq.
€ 236.583 **(Rif. 043)**

Brovardi angolo via Petrarca appartamenti signorili di nuova costruzione, garages.

Nel centro storico in antico palazzo medioevale finemente ristrutturato, soggiorno, cucina, pranzo, 4 camere e doppi servizi
€ 206.580 - volendo garage
(Rif. 115)

Via Roero antico palazzo gentilizio, appartamento molto ben ristrutturato nel rispetto di pavimentazione, serramenti e volte a vela originali, ingresso, ampio salone con soppalco, cucinino, due camere, studio e bagno, due sgomberi cantina, posto auto in proprietà.
(Rif. 521)

Centro storico ristrutturato a nuovo, giorno pranzo, soggiorno ampia cucina, lavanderia bagno, zona notte 3 camere e due bagni, terrazzo 30 mq., garage.
€ **(Rif. 085)**

Casetta cielo a terra ampio salone, cucina, 3 camere, tre servizi, taverneta e garage. (Rif. 086)

Ampio meraviglioso locale commerciale adatto ogni attività o studio. **(Rif. 088)**

Via Arduino appartamento composto ingresso, disimpegno, soggiorno, tinello, cucinino, camera, ripostiglio e cantina. **€ 87.798 (Rif. 096)**

Via Rosa (ospedale nuovo) villetta schiera signorile di salone, cucina, 3 camere, 2 bagni, lavanderia, mansarda, taverneta e garage doppio. **(Rif. 069)**

Via Conte Verde - in palazzina, appartamento ristrutturato a nuovo di ingresso, soggiorno, cucina, due camere, bagno e cantina, termoautonomo.
€ 131.700 (Rif. 149)

VILLA ZONA NORD di ingresso, sala, cucina, tre camere, doppi servizi, taverneta, cantina, ripostiglio, garage e giardino.
€ 400.000 (Rif. 126)

ZONA STEP

C.so Gramsci libero appartamento ingresso, abitabile, soggiorno, 2 camere, bagno, ripostiglio e cantina.
€ 64.000 (Rif. 518)

ALLOGGI IN ASTI ZONA

Maternità con vista sul parco, ingresso, sala, cucinino, due camere, bagno e cantina. termoautonomo - molto ben tenuto.
€ 83.000 (Rif. 523)

LOCALI COMMERCIALI

BOX

Via Antico Ippodromo garage doppio. **€ 15.494 (Rif.048)**
Via Solferino garages a
€ 11.362 (Rif. 038)
Piazza Astesano garages nuovi e completamente automatizzati. **(Rif. 109)**
Centro storico ristrutturato nuovo, zona giorno con pranzo, soggiorno ed ampia cucina, lavanderia bagno, zona notte di 3 camere e due bagni, terrazzo di 30 mq. garage.
€ 335.697 (Rif. 085)
Casetta da cielo a terra di ampio salone, cucina, 3 camere, tre servizi, taverneta garage. (Rif. 086)

Ampio e meraviglioso locale commerciale adatto per ogni attività o studio. **(Rif. 088)**

GARAGE DOPPI CENTRALE

RUSTICI

Quarto - in corpo unico 22.000 mq. di terreno agricolo con deposito agricolo di circa 200 mq. **€ 41.317 (Rif. 087)**
Chiusano - vendiamo 2 giornate circa di terreno in parte pianeggiante, ex vigna e bosco di noci. **€ 3.600 (Rif. 073)**

CASE DI CAMPAGNA

Frazione Sesaant in posizione collinare casa indipendente su tre lati composta 7 ampi vani e servizi, cortile proprio, giardino terreno
€ 145.000 (Rif. 124)

Vallebaciglio bel rustico ristrutturato, indipendente a tre con giardino, piscina e terreno, ampio salone con cucina, cinque camere, tre bagni, altra cucina, lavanderia e cantina
€ 260.000 (Rif.121)

ASTI ZONA

vicinanze in zona residenziale signorile splendida villa collinare di nuova costruzione ampia superficie abitativa, perzialmente arredata.
€ 438.500 (Rif. 118)
Castagnole Lanze porzione di casa ristrutturata, cucina, sala con camino, due camere, bagno e circa 1.000 mq.
€ 82.700 (Rif. 148)
Castagnole Lanze rustico panoramico, libero su tre lati con cortile proprio e terreno sala, cucina, due camere, bagno e ripostiglio.
(Rif. 147)

ASTI

Valleandona porzione rustico composto tinello, cucina, camere, stalla, porticato e fienile - 1.000 mq. di terreno **€ 61.975 (Rif. 006)**

ASTI

Rocchetta Tanaro in paese, casetta indipendente su tre lati giardino proprio cintato, di cucina abitabile, tre camere, due servizi, garaga, ampio e sottotetto recuperabile.
€ 37.500 (Rif. 135)
Rocca D'Arazzo - casa indipendente su lati, panoramica, composta sala, cucina, disimpegno, 2 camere e bagno. - Terreno a bosco.
€ 33.570 (Rif. 068)
Quarto in casa d'epoca riscaldamento metano 2 appartamenti composti di ingresso, cucina, soggiorno, 2 camere, bagno e cantina. A partire da: **€ 51.646 Rif. (010-045)**

Felizzano libere 3 da ristrutturare, autonome, con cortile proprio - ampia a - adatte a 2 nuclei familiari tuale propria in blocco +negozio di 40 mq.
€ 155.000 (Rif. 084)

d'Annone ampia casa ristrutturata composta sala, cucina, studio, 3 camere, doppi servizi e cantina, corpo staccato grande box triplo e 2 camere indipendenti, giardino e
Trattativa riservata (Rif. 013)

ASTI CASTELLI

Natta, fraz. Sanico - in posizione panoramica bel casale piemontese di antica fattura, molto ben ristrutturato, oltre 600 mq. soletta, con scuderia cantine caratteristiche, corte, giardino e terreno di circa mq.
Trattativa riservata (Rif. 012)

Frinco in paese, panoramica, libera casa indipendente su tre lati, ristrutturata composta cucina abitabile, tinello, 2 camere, bagno, tavernetta, locale di sgombero garage - riscaldamento a metano.
€ 61.975 (Rif. 020)
Colcavagno casetta indipendente (primo '900), 7 camere, cucina, bagno, cantina, posto auto, giardino e frutteto.
€ 154.937 (Rif. 114)
Murisengo rustico indipendente su tre lati cucina, sala, soggiorno, tre camere, doppi servizi, cantina, porticato, stalla e fienile recuperabili, 4.000 mq. di terreno.
€ 47.000 (Rif. 140)
Cerrina in frazione, casa indipendente tre di salone, cucina, quattro camere, doppi servizi, taverneta, lavanderia, garage, cortile proprio e terreno.
111.000 (Rif. 139)

ASTI COLLINARE

Camerano Casasco - libera, in ottima posizione bellissima villa di nuova costruzione, ampia abitabilità su più livelli, grande giardino circostante.
Trattativa riservata (Rif. 054)

Rinco - bellissima piemontese, abitabile subito, indipendente su lati, bifamiliare, composta sala, cucina, sgombero, 4 camere, doppi servizi, cantina, porticato, garage e terreno circostante.
€ 206.583 (Rif. 070)

Viale in paese porzione di casa da cielo a terra composta di soggiorno, cucina, camere, 2 bagni, taverneta, cantina sottotetto.
€ 69.722 (Rif. 060)
Montiglio vicinanze, porzione casa con propria autonomia, ristrutturata perfettamente abitabile, di sala, cucina, tre camere, bagno, ampio terrazzo sulla valle, garage e giardino.
€ 68.000 (Rif.520)

ASTI NIZZA

Vigliano - in zona dominante villa circa 300 mq. al 70% della costruzione - possibili personalizzazioni
€ 185.000 (Rif.123)
AGRICOLA NEL MONFERRATO 13 ettari pianeggianti a vigneto DOC, noci seminativo con edifici vari attrezzature - a cancelli chiusi
€ informazioni presso i nostri uffici. **(Rif. 128)**
Belveglio in paese, porzione casa autonoma, con cortile proprio, di sette camere, bagno, due cantine e sottotetto, in corpo staccato ampio sgombero-garage.
€ 31.000 (Rif.142)

APPARTAMENTI IN COSTA AZZURRA
TRA MENTONE E CANNES A PARTIRE DA € 51.129

INTERMEDIAZIONI IMMOBILIARI s.a.s. di LIGUORI R. & C.

ASTI - P.za Statuto, - Tel. 0141.595675 r.a.

TRE APPUNTAMENTI CON LA GASTRONOMIA, I PRODOTTI TIPICI, I FIORI ■ LA CANZONE D'AUTORE NEI PAESI DELL'ASTIGIANO

Agliano vive la barbera

Antiquariato e annullo filatelico

AGLIANO TER■

Raffigura un profilo di collina in bianco verde, l'etichetta per la Barbera d'Asti, vincitrice del concorso internazionale «L'arte in bottiglia», promosso dal Comune e intitolato alla memoria ■ Roberto Girivetto. Elegante e sobria, ■ stata realizzata da Lucio Falcinelli 17 anni di Pesaro, allieva dell'Istituto d'arte Mengaroni.

Ieri pomeriggio alla chiesa di San Michele, il sindaco Dino Aluffi e la giuria hanno assegnato i premi: l'etichetta, «realizzata dopo ■ attento studio del territorio astigiano», come ha sottolineato l'insegnante Stefania Beligni, ornerà la bottiglia commemorativa dell'edizione 2002 della «Giornate della Barbera». Ex aequo ■ altre dieci etichette finaliste, scelte tra oltre 400 lavori. Due gli astigiani, dell'istituto d'arte Alfieri: Andrea Corradino e Paola Riverditi. Tra gli altri premiati, licei artistici e scuole d'arte di ogni parte d'Italia: da Bari a Busto Arsizio, ■ Roma, ad Ascoli Piceno. Della giuria facevano parte l'assessore provinciale Luigi Perfumo; Oldrado Poggio della Coldiretti, Ottavio Coffano, Giuliano Soria, Salvatore Vullo e Consuelo Girivetto.

Dopo il felice esordio di ieri, la manifestazione prosegue oggi, con un programma intenso: dalle 9 apertura degli stand di degustazione dei produttori: Bosco Galli, Falchetto, Garetto, Bava, Dezzani, Agostino Pavia, Filippa, Cantina Sociale Sei Castelli, Bersano, Alasandro, Cascina Chicchè, Cocito, Curto, Dacasto, Dacapo, Chiarlo, Coppo, Vietti, Prunotto, Tre Acini, Giovo, Alciati, Ferraris, Serra, Bartolino, Fratelli Pavia, Villa Giada, Ferro, Rosso, Villa Terlina, Castino, La luna del rospo. All'accoglienza, stand delle Città del vino, del Consorzio di tutela e della scuola alberghiera. Dal mattino, esibizioni della Banda di Agliano e del gruppo «La Lacheira» di Rocca Grimalda (Al). Nel centro storico, mercatino di antiquariato con oggetti legati all'enologia a cura del Napoli club. Dalle 9 alle 13, annullo filatelico, con il disegno vincitore del concorso per ■ichette dell'anno passato. Varie le proposte per il pranzo, a iniziare da quello della Pro loco: nel palatenda si mangiano antipasti misti, agnolotti, arrosto di maiale con contorni, torta di mele della nonna, frutta sciroppata alla crema. ■ tutto a 15 euro, ■■■ esclusi (prenotazioni 0141/964.702; 338/852.34.39). Ricchi menù ■ ristoranti Dellavalle (0141/954.020), Delle Ter■■ (0141/954.018), Locanda San Giacomo (0141/954.831), Ligure (0141/954595), «Nuovo Rebus Pub» (349/097.02.70). Prezzi da 21 a 28 euro. [e. ce.]

Un momento di degustazione durante le «Giornate della barbera» ad Agliano

A Motta il mercato dei fiori

COSTIGLIOLE

Ultimo giorno, oggi a Motta, per «Ortogiardinovino & dispensa: dalle 9 alle 19 saranno ol lavoro, in via Scotti e dintorni, le bancarelle della «Grande fiera di primavera». Protagoniste ■ produzioni ortoflorovivaistiche delle aziende della Valle Tanaro: si potranno acquistare fiori, piante annuali e perenni, aromatiche e grasse, alberelli da giardino. Non mancherà l'angolo degli arredi esterni. Faranno da corollario le merci di generi varie che da sempre animano le fiere.

Il momento enogastronomico costituirà anche oggi uno dei richiami particolari del programma: sotto ■ «Palatenda dei fiori» di piazza Bovetti la Pro loco servirà piatti tipici a pranzo (dalle 12 alle 14), mentre alle 20,30 i commensali potranno gustare le portate ideate dallo chef Silvio Rivolta e caratterizzate dall'uso, in cucina, di fiori ed erbe aromatiche. E' consigliabile la prenotazione allo 0141-962.202/969.281. Quota di partecipazione: 18 euro, esclusi i vini alla carta della Cantina comunale selezionati dal sommelier Francesco Romanin. Durante la serata pianobar con «Sal Belvedere & Gipo Viarengo». Nel pomeriggio, alle 15,30, esibizione del Gruppo storico militare Reggimento Croce Bianca di Canelli. Sotto ■ palatenda degustazioni della Cantina dei vini e della Pro loco (composte, salse, frutta sciroppata e altri prodotti della dispensa). [l. n.]

Maratona musicale a Rocchetta

La neo-rocchettese Andrea Mirò

ROCCHETTA TANARO. E' tutto pronto per ■ maratona musicale in cui sarà consegnata a Enrico Ruggeri e Andrea Mirò (Roberta Moglia) la cittadinanza onoraria. Dalle 16,30 sul palco in piazza Piacentino, saliranno Bruno Lauzi, Gianni Basso, l'attore Felice Andreasi, Al Bangone, i cantautori Oscar Prudente e Luca Ghielmetti, Sergio Alemanno e Franco Piccolo, e Alessandro Bellati. Tra i rocchettesi Paola Tomalino ■■ Andrea Negrisco, i «Controcorrente» e la «Mia's band». Chiuderà Paolo Frola ■■ Gianfranco Cacciabue (tastiere) e Davide De Muro (chitarra). Saranno ■■■ all'asta 6 bottiglie ■ barbera «Amicitiae causa» ricavate nei filari curati dal sodalizio «Si potere di più» nato da un'idea di Frola, di cui fa parte Ruggeri. Ingressi ■ ■■■. Il ricavato servirà per i restauri della parrocchia, chiusa dal terremoto 2000. Presentano la dietologa Maria Luisa Amerio e Giuseppe «Baffo» Moglia. [gl. m.]

NOTIZIE IN BREVE

CASTELL'ALFERO

«Il piacere del gusto», degustazioni ■ sbandieratori

A Callianetto prosegue la rassegna «Il piacere del gusto»: alle 10 in piazza si apre la mostra mercato di prodotti enogastronomici; alle 17 esibizione degli sbandieratori del Palio. Alle 21 degustazione di vini e formaggi. Info: 0141/298.151.

CAMERANO CASASCO

Camminata ■■ verde alla chiesa ■ San Lorenzo

Alle 15 partirà dallo spiazzo davanti al castello la camminata nel verde ■■■ l'associazione «Quattro passi a Nord Ovest» fino alla chiesa romanica di San Lorenzo. Info: 0141/901.609 e 901.592.

ASTI

Studenti di Valence ospiti nelle famiglie

Trentasei studenti fra i 13 e i 17 anni della città gemella di Valence (nella foto, nell'ex sala consiliare del municipio) hanno soggiornato ad Asti, ospiti di famiglie. Durante ■ soggiorno hanno partecipato a lezioni in classe e a una visita guidata. A giugno i coetanei astigiani restituiranno la visita in Francia.

FERRERE

Festa di leva ■ motoraduno «Ettore Monticone»

Festa della leva '84: alle 16,30 rinfresco della pasticceria «El sabor». Alle 21 danze con i «Lisio 2000». ■ centro sportivo dalle 9 si terrà ■ 2° Motoraduno interregionale, trofeo «Ettore Monticone». Alle 11 giro turistico con degustazione di vini offerta dalla tenuta «F.lli Povero». Info: 0141/934.263.

MONTIGLIO MONFERRATO

Visita alla stamperia artistica di Villadeati

L'Ati promuove una visita guidata all'«Antica stamperia artistica» di Villadeati. Ritrovo alle 15 in piazza Regina Margherita.

I BOZZETTI ■ LEVA. Ieri ■ Museo civico di arte moderna di Mombercelli è stata inaugurata la mostra (*foto sopra*), curata da Gianmaria Lisa, di disegni e bozzetti che lo scenografo Carlo Leva ha realizzato per ■ scenografie dei film di Sergio Leone «Per un pugno di dollari», «Per un dollaro in più», «Il brutto, ■ bello e il cattivo», e «C'era una volta il West». Il sodalizio professionale di Leva con Leone ■■ cominciato nel 1962. In occasione della mostra, mercoledì 1° maggio sempre a Mombercelli ci sarà il raduno dei Cavalieri deLla Val Tiglione. Fino al 26 maggio. Orario: sabato e festivi 10-12/15-19. Nei giorni feriali telefonare allo 0141/95.96.10.

AMELIA PLATONE. Fino al ■ maggio è possibile visitare, al Complesso di San Pietro (Battistero) la mostra dedicata all'opera di Amelia Platone (1927-1994), curata da Marida Faussone; con allestimento di Eugenio Guglielminetti. L'iniziativa è dello Zonta club Asti. Orario: 10-13/16-19.

■■■■■. L'Asi 19 e l'Univol Csv (Centro servizi per il volontariato) hanno organizzato ■■■ mostra-laboratorio di scultura inaugurata al circolo culturale «Punto di vista», via Castello 1 a Canelli. Espongono Fabrizio Santona ed Eugenio Guglielminetti, curatore della rassegna. Fino al 5 maggio, con possibilità per scolaresche di partecipare ad attività di laboratorio. Info: 0141/39.22.67.

ACQUI ■■■■■ L'ingegnere Hans Faes, 53 anni, svizzero, dall'86 vive ■ Cassole. ■■ allestito una personale al circolo «Ferraris di Acqui Terme. Info: 0144/80.164. [a. b.]

IL PROMEMORIA

■■■

ORE 10, ASTI. Festa del cinquantenario dell'Associazione arma ■■■ nautica: ritrovo in piazza Medici, con la banda «Cotti», alle 11 messa a San Secondo celebrata da mons. Montanaro, alle 12 benedizione della sede, via Garetti 36, alle 13 pranzo.

10, ASTI. All'Istituto di musica «Verdi», via Natta 22, aperitivo in musica con il chitarrista Alberto Della Piane e la pianista Marina Della Piane; musiche di Diabelli, Castelnuovo-Tedesco, Ponce e Carulli. Ingresso libero.

11,15, ■■■■■ MARO. Festa dei «Caritini»: messa e benedizione delle Carità (dolci tipici). Alle 12,30 pranzo ■ palatenda (12 euro, vini compresi), alle 15,30 incanto delle Carità a favore della parrocchia.

12, ■■■■■ Passaggio delle Ferrari che partecipano al raduno di Montalero.

21, FONTANILE. ■■■ salone San Giuseppe, l'«Anonima Vocalis» presenta lo spettacolo di cabaret e musica «5 vocali con sonanti», nella rasse■■■ «Insieme a teatro» della Provincia. Ingresso libero.

21,30, ASTI. Al Diavolo Rosso, concerto del cantautore rock statunitense Elliott Murphy con ■ sua band. Ingressi 12■■■

23, ASTI. Al ristorante Don Carlos, via Comentina, si terrà la prima selezione provinciale del concorso «New model of the years» organizzata dall'agenzia «Carpe diem» e sfilata di moda. Info: 339/582.57.99.

Il cantautore Elliott Murphy

DOMANI

ASTI. ■ aperte le iscrizioni (fino al 10 giugno) per il campeggio estivo di Roccaverano della Provincia (dal 17 giugno al 23 agosto) per ragazzi da 6 a 17 ■■■. Info: 0141/433.274, fax 0141/433.267, e-mail: calderai@provincia.asti.it.

16,30, ASTI. Consiglio provinciale: all'ordine del giorno variazioni al bilancio 2002/2004, dismissione dell'ex Dogana e autoparco in via Dottoni, accordo quadro sui Prusst e interpellanze.

18, CANELLI. Consiglio comunale: all'ordine del giorno un'interrogazione sulla chiusura dello sportello Italgas, la convenzione con i paesi della «Comunità delle colline tra Langa e Monferrato» per la gestione dello sportello unico per le attività produttive.

21, ■■■■■ Alla comunità montana «Langa Astigiana», riunione del Consorzio tutela della Nocciola dop per il rinnovo del direttivo.

21, CANELLI. All'Enoteca regionale ■■■ il avvicinamento al vino: la sommelier Laura Pesce illustrerà strumenti e terminologia per degustare i vini.

EUROSYN

Provincia di Asti

Qualità ■ innovazione per la valorizzazione del territorio ■ dei prodotti locali

L'affinamento dei vini rossi: tradizione ■ nuove tecnologie per il miglioramento della qualità.
Apertura del ciclo di incontri da parte dei rappresentanti degli enti promotori.
Relatore: Vincenzo Gerbi (Università di Torino Facoltà di Agraria)
Asti, Aula Magna dell'Università — *10 maggio 2002* — *16.00 - 20.00*

Educare a nutrirsi bene-Educare a mangiare bene
Giorgio Calabrese (Università ■ Torino Corso di Laurea ■ Tecnologie Alimentari per la Ristorazione)
Asti, Aula Magna dell'Università — *16 maggio 2002* — *16.30 - 18.30*

Innovazioni tecnologiche per produzione di vini ■ qualità: la concentrazione ■■■ alternativa all'arricchimento dei mosti.
Alberto Caudana (Università di Torino Corso ■ Laurea in Tecnologie Alimentari per la Ristorazione)
Asti, Aula Magna dell'Università — *23 maggio ■■■* — *16.30 - 18.30*

Cereali OGM free e biologici: ultima frontiera per ■ qualità dei cereali?
Carlo Grignani (Università di Torino Facoltà ■ Agraria)
Asti, Aula Magna dell'Università — *13 giugno 2002* — *16.30 - 18.30*

Agricoltura biologica: sfida e risorsa per il territorio
Maria Lodovica Gullino (Università ■ Torino Facoltà di Agraria)
Asti, Aula Magna dell'Università — *20 giugno ■■■* — *16.30 - 18.30*

L'azienda agrituristica ■■■ mezzo promozionale per il territorio ■ per la valorizzazione delle produzioni tipiche
Daniella Borra (Università di Torino Facoltà di Agraria)
Asti, Aula Magna dell'Università — *27 giugno 2002* — *16.30 - 18.30*

Gli incontri si svolgeranno presso l'Aula Magna del Polo Universitario Astense Via Testa 89
La partecipazione ■ gratuita previa iscrizione presso:
Provincia di Asti - Centro EuroSyn tel. 0141-351853 fax 0141322490
eurosyn@provincia.asti.it

FACOLTA' ■ AGRARIA
Corso ■ Laurea in Tecnologie Alimentari per ■ Ristorazione

Asti Studi Superiori
Comune di Asti - Provincia di Asti
Camera di Commercio di Asti - Cassa ■ Risparmio di Asti Spa
Fondazione Cassa di Risparmio di Asti

UTILI

PRONTO INTERVENTO 118

■■■■■

■■■■■

■■■ **VERDE** Asti: 0141 593.045; ■■■ 0141 726.390; Mombercelli: 0141 956.333; Montafia: 0141 997.655; Montamagno: 0141 63.666.

CROCE ROSSA Asti: 0141 417.741; Calliano: 0141 921.979; Canelli: 0141 824.222; Annone: 0141 401.388; Ca■■■nuovo D.B.: 011 9927.301; Cocconato: 0141 907.503; Costigliole: 0141 966.779; Isola: 0141 958.665; Monale: 0141 989.237; Monastero B.: 0144 88.290; Moncalvo: 0141 921.313; Montegrosso: 0141 953.175; ■■■glio: ■■1 994.911; Piovà Ma■■■ 0141 998.410; S.Damiano: 0141 975.910; Villafranca: 0141 943.777; Villanova: 0141 948.445.

FARMACIE DI TURNO

Ad ■■■ ■■■ sono di turno con orario ■■■■ ■■ 19,30 senza interruzione la farmacia *Moblarna*, via Cavour 90, tel. 0141/594.744. Con orario dalle ■■■ alle 12,30 e dalle 16,30 alle 8 del giorno successivo *Maggiora*, corso Torino 93, tel. 0141/410.806.

Canelli: *Ottavi*, , via Cassino.
Moncalvo: *Tardito*, piazza Garibaldi.
Nizza: *Ferrile*, via Partì 1.

GUARDIA MEDICA

Notturna, prefestiva e festiva: Asti 800 700707. Calliano 800 700707. Canelli ■■■ 700707. Castelnuovo ■B. 011 987.5468. Cocconato 800 700707. Costigliole ■■■ ■■■■. Monastero B. 800 700707. Moncalvo 800 700707. Nizza 800 700707. ■■■■ d'Arazzo ■■■ 700707. San Damiano 800 700707 Villafranca 800 700707. Villanova 800 700707.

CARABINIERI pronto intervento 112

Asti: 0141 530.196; Bubbio: 0144 81.03; Canelli: 0141 823.653; Castagnole L.: 0141 876.161; Castelnuovo D.B.: 011 987.6152; Costigliole: 0141 966.095; Moncalvo: 0141 917.100; Montegrosso: 0141 952.160; Nizza: 0141 721.623; ■■■ Damiano: 0141 975.064; Villanova: 0141 948.033.

GUARDIA DI FINANZA pronto intervento 117

Asti: 0141 593.252-31.743; Canelli: 0141 823.481; Nizza: 0141 721.165.

POLIZIA pronto intervento 113

Asti Questura e Prefettura: 0141 418.111; Stradale Asti: 0141 418.811; Nizza: 0141 720.711; Autostrada A21: 0131 361.268.

VIGILI FUOCO pronto intervento 115

Asti: 0141 413.711.

ATL (Agenzia turistica locale)

■■■ 0141 530.357.

Giovedì mattina mi son svegliato

Giovedì mattina mi son svegliato... e mi sono recato alle cerimonie del ■■ aprile con animo sereno - era una bellissima giornata primaverile - e pacificatore. Ma verso la fine delle cerimonie ho pensato di avere le allucinazioni: stava per parlare il presidente dell'Istituto storico della Resistenza, Lucio Tomalino, quando il mio vicesindaco, Antonio Baudo, ed il mio vicepresidente della Provincia, Sergio Ebarnabo, debitamente seduti in prima fila, si alzavano e si allontanavano. Si sarà sentito male qualcuno, ■■ ovviamente pensato. Ma il dubbio mi è rimasto, perché diverse altre persone tutte vestite di nero, sedute ■ loro fianco, li hanno seguiti (tutte appartenenti ad un unico partito, Alleanza nazionale, ho saputo dopo). Al termine della manifestazione però tutti costoro, in apparente buona salute, e in stretta formazione a falange, passeggiavano su e giù davanti a San Secondo, preceduti da Ebarnabo con la sigaretta pendula dal labbro, e guardavano ostinatamente la piazza.

Venerdì mattina mi son svegliato ed ho subito letto avidamente «La Stampa», per capirci qualcosa. Sono rimasto ■ sale leggendo le spiegazioni di Ebarnabo (che, chiarisce il presidente Marmo, non indossava la fascia azzurra di rappresentante dell'Amministrazione provinciale): essi si sarebbero allontanati perché qualche esponente «dei comitati», o del Social forum, avrebbe «rivolto inqualificabili attacchi al sindaco e nessuno, nemmeno l'oratore ufficiale (cioè Tomalino), ha preso le distanze da questi episodi di intolleranza». Ma come!? ■ Tomalino non aveva ■■■ preso la parola! E io, ingenuo, e ignaro di fasce azzurre che (senza peraltro aver sentito rivolgere da nessuno «inqualificabili attacchi» al sindaco) pensavo che i privati cittadini avessero il diritto di manifestare il loro pensiero, ma le Autorità e i rappresentanti istituzionali ■■■ invece il dovere di rispettare, quanto meno, il rubo pubblico loro conferito e le istituzioni!

Allora, come dice l'assessore Marengo, delle due l'una: o il caldo eccezionale di giovedì ha giocato brutti scherzi, ■ qual che il partito cui appartengono questi signori va predicando, da Fiuggi in poi, le sue nuove posizioni, la proclamata comunanza di valori (Fini: «la destra crede nel 25 aprile»), ecc., sono solo giochetti per creduloni, ■■■ al massimo per Roma e connessi salotti televisivi, ma non per le mille altre città italiane, Asti compresa.

Marco Venturino, *avvocato*

Per la pubblicità su: **LA STAMPA**

PK publikompass
Filiale di Asti
Corso Dante, 60 - 14100 ASTI
■■■ 0141 3610.11 - Fax 0141.3560.14

PASTA & PASTA
www.pastaepasta.it
Corso Ivrea, 85
ASTI
Tel. 0141.410485
chiuso il lunedì

QUESTA PAGINA È APERTA AL CONTRIBUTO DEI LETTORI DI TUTTI I CENTRI

PAGINA 44 - DOMENICA 28 APRILE 2002

campanil

Notizie, curiosità, ricorrenze possono essere segnalate alla redazione di Asti: corso Alfieri 234 telefono 0141.390.811 - 0141.530.224

Per la pubblicità rivolgersi alla filiale Publikompass di Asti: corso Dante 80 telefono 0141.351.011 fax 0141.356.014

PASTA & PASTA
www.pastaepasta.it
Corso Ivrea, 85
ASTI
Tel. 0141.410485
chiuso il lunedì

Questa settimana pubblichiamo notizie da 37 centri dell'Astigiano.

AGLIANO. Ottima prestazione per Marco De Sarro, Antonio Ferraro e Valentina Russo, allievi del corso di barman della scuola alberghiera «Colline astigiane»: domenica scorsa a Mango hanno proposto long drink e cocktail al concorso dell'Enoteca regionale del moscato e Martini&Rossi. Valentina Russo si è aggiudicata il 1° premio con «Liebe Link».

La scuola di fumetto del Centro Giovani ha uno stand alla fiera dei Comics a Torino Esposizioni (corso D'Azeglio 16). Oggi saranno presenti i disegnatori Gino Vercelli e Luigi Piccatto, dalle 9 alle 19,30, e sarà distribuito in anteprima l'albo realizzato dagli allievi: Davide Bosticco, Alice Bottino, Elisa Chiola, Fabrizio Damassino, Federico Formica, Monica Garbero, Valentina Giorgis, Stefano Grimaldi, Giorgia Mariani, Manuela Mariuzzo, Davide Ottenga, Francesco Scrimaglio, Silvia Serpi e Gabriele Valenzano.

BALDICHIERI. Il Comune ha deciso di entrare nel progetto piazze telematiche del Piemonte. L'iniziativa prevede l'installazione di postazioni pubbliche collegate a Internet.

BRUNO. Si sta preparando un pomeriggio di festa in onore della Croce verde di Nizza: domenica 5 maggio la Pro loco guidata da Clara Reggio e gli alpini (capogruppo Gian Luigi Marabotti) organizzano la festa dei fiori e delle bugie. Piantine fiorite saranno vendute a favore del sodalizio nicese.

BUTTIGLIERA. «Il mondo comico di Cekov» del Gruppo Teatro Nove di Alberto Maravallo, andrà in scena nel salone comunale, per la rassegna «Insieme a teatro», mercoledì 1° maggio alle 21,15. Ingresso libero.

CALAMANDRANA. Un gruppo di giovani ha deciso di dar vita a un circolo enogastronomico nell'ex municipio: si chiamerà «Il batacchio» e sarà inaugurato sabato 4 maggio alle 20. Il gruppo è guidato da Diego Lovisolo ed è composto da Emanuele Colombo, Linda Lovisolo e Giorgio Balbiano. Proporrà tutti i vini di Calamandrana e alcune bottiglie scelte di prodotti nazionali (Toscana e Sicilia) e stranieri, il tutto accompagnato da formaggi e taglieri di salumi locali. Aperto nelle sere di venerdì, sabato e domenica.

CALLIANO. Sono appena tornati dalla gita annuale organizzata dalla Pro loco, guidata da Daniela Lasagna. Una cinquantina di callianesi ha visitato Ravenna e dintorni.

CALOSSO. I piccoli artisti, uno per classe elementare, autori di disegni sul tema «Il mio albero» sono stati premiati domenica durante la festa degli alberi organizzata da Comune e Biblioteca. Sono Roberta Sirica, Riccardo Scarlata, Benedetta Ugonia, Federica Malo e Iacopo Pia.

CANELLI. Marco Giovine, 8 anni, con i genitori Renato e Olivia e il fratello Simone, è capo della pasticceria «Giovine & Giovine» e della storica «Cignetti» ad Alba, è entrato nella squadra nazionale di gelateria. Con altri 3 colleghi (un emiliano e due friulani) forma quello che alcuni chiamano il «bob a quattro» dell'arte gelatiera italiana. Marco intende presentare ai campionati europei un dolce al moscato d'Asti. «Ho proposto un dolce gelato a base di nocciola piemontese e moscato - dice - è stato molto gradito e conto di portarlo in gara».

Vinchio si è aperto il primo bed & breakfast: titolare è Carla Mandelli. La nuova struttura si trova in regione Terrazzo.

CASTAGNOLE LANZE. Gemellaggio enogastronomico alla Festa della barbera in programma dal 3 al 5 maggio: il celebre vino rosso si accompagnerà al gorgonzola e all'olio ligure di Stellanello, già apprezzato nell'edizione 2001. La cerimonia ufficiale si terrà durante la mostra-mercato del vino nuovo, domenica 5. Ritirerà il «Lantevino» il giornalista Paolo Massobrio, fondatore del «Club Papillon».

CASTELLO D'ANNONE. Hanno ricevuto un pubblico ringraziamento per il lavoro svolto a favore dell'oasi Wwf «Bosco del lago»: domenica scorsa, all'inaugurazione del «Sentiero natura», il vicesindaco Carlo Maniero e il volontario Francesco Ferraris, ex consigliere comunale. Responsabile dell'area protetta è il giovane Enrico Caprio.

CASTELNUOVO CALCEA. Ha avuto grande successo la storia di Michele Ponzo, castelnovese, mancato nel '73, portata in scena sabato scorso dalla compagnia «Il Busio d'oro»: l'originalità della commedia, scritta da Margherita Amerio, sta nella ricerca preparatoria, durante la quale sono stati intervistati molti abitanti del paese.

CELLARENGO. La Pro loco si prepara per la 2ª «Furmagia» (la formaggiata). I menù proporranno piatti con toma, gorgonzola, Castelmagno, robiola, ricotta. Appuntamenti l'11 e 12 maggio.

Una mountain bike per godersi al meglio le strade della valle Bormida. È il premio che sarà sorteggiato tra quanti, il 19 maggio, durante la «Festa delle frittelle» (in dialetto «friciò»), acquisteranno un sacchetto dei famosi dolci. La festa è organizzata dalla Pro loco guidata da Alessandra Degemi.

CISTERNA. Gli alunni della 4ª elementare hanno vinto il concorso «Dal cavallo a dondolo al videogames» promosso dal parco di Mirabilandia e dall'editrice «La scuola». I ragazzi hanno presentato una ricerca sui giochi al tempo dei nonni. Il libro è stato stampato su carta da loro riciclata con immagini animate. Ai ragazzi sono stati consegnati biglietti d'ingresso a «Mirabilandia» e un'enciclopedia sulla «Letteratura regionale».

COSTIGLIOLE. Corrado Rustichelli, 32 anni, impiegato tecnico, è il nuovo presidente dell'associazione sportiva «Il Galletto» di Bogliotto (ha anche le funzioni di Pro loco della frazione): resterà in carica per tre anni affiancato da Luigi Borgno (vice), Francesco Doglioni (tesoriere), Renzo Ponzo (segretario). Consiglieri: Claudio Gallesio, Mario Caldelara, Adina Ponzo, Walter Ferrero, Piergiuseppe Guglieri, Gino Rocca, Giovanna Doglioni, Luciano Morando, Carlo Beccaris, Giovanni Foglioni, Marco Fresia, Teresa Rocca, Andrea Barbero, Giuseppe Corruti, Renato Corruti. Revisori dei conti: Piero Malfatto, Giovanni Perrone. L'appuntamento più vicino per il sodalizio è il pregemellaggio, in Francia, tra Costigliole e Saint Jorioz: il 18 maggio «Il Galletto» servirà i tradizionali tajarin fatti in casa.

SAN MICHELE. Acquista un sapore internazionale la Festa dell'ambiente fissata dal Comune per domenica 5 maggio: per la prima volta vi parteciperà un gruppo francese, da Briançon. Gli ospiti, guidati da Pierre Gross, porteranno prodotti agricoli tipici, dolci, pane e brioches. Le donatrici dell'Avis ingaggeranno una singolare «sfida» dolciaria.

FRINCO. Anche quest'anno nel laghetto di Secondino Roggero in località Valassa c'è stata la migrazione dei rospi che, dopo il letargo invernale hanno nidificato. Lungo le rive si sono schiuse le uova (circa 6 mila per ogni femmina). I rospi «Bufo bufo» (è il nome scientifico) completano il loro sviluppo in 12 settimane.

INCISA. Fin dal '91 le Penne Nere, ora guidate da Claudio Ostanel, sono state sempre presenti con il labaro ai raduni nazionali. Anche quest'anno il gruppo organizzando la trasferta in Sicilia. Partenza l'8 maggio in pullman, con soste a Orvieto, Paestum e Reggio Calabria. In Sicilia, il tour prevede visite ad Agrigento, Valle dei Templi e centro storico di Palermo. Il 12 maggio sfilata a Catania. La gita è aperta a tutti. Info: 0141/726.563.

ISOLA. Nuova uscita per l'attivo Nucleo di protezione civile guidato da Marcello Pescarmona: sabato 4 maggio, alle 9,30, si terrà una prova di alla media di Mombercelli. Il sodalizio, inoltre, rinnova l'appello a privati e imprese a sostenerlo con mezzi o finanziamenti.

LOAZZOLO. Festa di battesimo in casa di Piera Tinto e del marito Valter Tamburello, titolare dell'agriturismo «Poggio Giardino». Nella chiesa parrocchiale è stata battezzata la primogenita Giorgia.

MONASTERO BORMIDA. Un premio per le tesi di laurea dedicate alla Langa astigiana e la candidatura del nuovo teatro comunale monasterese, da poco inaugurato, come centro convegni a servizio dei 16 centri della Comunità montana di Roccaverano. Sono le iniziative che Ambrogio Spiota, assessore alla Cultura dell'ente montano, anticipa in un'intervista al mensile «Langa Astigiana».

MONCALVO. Gli studenti di elementari e medie si apprestano ad accogliere 150 coetanei da Francia, Ungheria, Austria e Spagna per la 3ª edizione di «Teatro Oltre Confine», rassegna internazionale di teatro organizzata dal Comune, Provincia e Istituto comprensivo. Si il 10 e 11 maggio, a cura della compagnia torinese Teatro dell'Angolo.

MONTALDO SCARAMPI. La Pro loco ringrazia i montaldesi per la generosità dimostrata in occasione di Canté j'euv. Il ricavato andrà in beneficenza: 250 euro alla Lega Tumori, 250 alla Casa di riposo, 250 per il parco bimbi, ciascuna per le chiesette di Sant'Antonio e Collina Forti.

Un progetto per sensibilizzare i giovani all'importanza delle donazioni di sangue è stato avviato dalla sezione Avis (221 donatori), guidata da Renzo Mossotto, con le scuole. I ragazzi disegneranno locandine da affiggere in paese per pubblicizzare ogni raccolta di plasma. Ai giovani in omaggio materiale didattico, comprato grazie a una raccolta di fondi a ricordo della scomparsa Iole Gazzo. Il progetto è curato dalle insegnanti Laura Contanessa, Anna Beccaris (medie) e Antonella Mondo (elementari).

MONTIGLIO MONFERRATO. Si è svolta la scorsa settimana la festa della leva '84. Andrea Nucibella, Andrea Carello, Federico Gori, Sara Melis, Pamela Micholin, Luana Mastino, Elisa Mastino, Christian Rosini, Alice Dal Col, Maurizio Dal Col, Elena Barocco, Lorena Robaldo e Fabia Prato hanno festeggiato la maggiore.

NIZZA. I giovani allievi della media «Carlo Alberto Dalla Chiesa» hanno ottenuto il 1° posto ai provinciali di scacchi nella loro categoria (per le superiori ha vinto la squadra dell'Artom Asti). Nella formazione Diego Bergamasco, Gaggino, Francesco Iaria, Andrea Onesti. Ha sfiorato il podio la squadra «Nizza B» con Luciano Avigliano, Marco Avigliano, Ivan Falcone e Daniele Garofalo. I vincitori parteciperanno al campionato regionale a Ivrea.

PINO D'ASTI. Nel piccolo paese del Nord Astigiano arriva il vescovo: mons. Francesco Ravinale stamani alle 9,30 amministrerà la cresima.

REVIGLIASCO. Festa a casa Montanella per i 90 di nonno Francesco e le nozze d'argento del figlio Antonio con la consorte Rosella Dezzani. La famiglia è stata festeggiata da corale (diretta da Rosa Marello) e associazioni.

ROCCHETTA TANARO. Un «Canté j'euv» fuori programma per gli anonesi «J'Amis dla Canson» ieri in frazione Mogliotti. L'ultima serata è stata guidata da Ferrante Bottero e Domenico Mogliotti avvolti nel tipico «tabarro».

SAN DAMIANO. Si festeggia «l'età dell'oro» sabato pomeriggio al centro anziani. Oltre un centinaio, classe 1927, gli iscritti all'anagrafe sandamianese. Tra i festeggiati il parroco don Secondo Borio e l'ex sindaco Giovanni Volpe.

SAN MARZANO OLIVETO. Una barbera sanmarzanese protagonista di un festival blues. L'evento si il 15 e 16 giugno, a Melano, vicino a Lugano, in Svizzera. Il vino al centro della festa enomusicale è la barbera d'Asti dell'azienda di Franco Mondo e del figlio Valerio, enologo.

DON PAOLO SOLBRITO. Parroco del paese da anni: oggi don Nicola Omedè, 77 anni, originario di San Damiano, festeggiato. Dopo la messa delle 10,30, pranzo alle 12,30 nella struttura allestita dalla Pro loco nel cortile dell'oratorio.

SESSANT. Stamani alle 10 nella chiesa parrocchiale i coniugi Giovanna Coppo e Giovanni Torchio festeggiano le Nozze di diamante (60 anni di matrimonio) con parenti e amici. Seguirà pranzo al ristorante «La Cantina della stella» di San Grato. L'ex maresciallo di pubblica sicurezza Torchio, 92 anni, è cavaliere della Repubblica.

VILLAFRANCA. C'è un nuovo negozio, «La casa del corredo», sulla statale per Torino, specializzato in biancheria per la casa. Titolare è Sara Rossi, che vive a Cantarana.

VILLANOVA. Grazie ai suoi insoliti arbusti si è guadagnata una segnalazione sul mensile «Giardinaggio»: Fiorella Gilli conduce la serra lungo la strada per Buttiglera. Il nome compare con altri commercianti scelti a livello nazionale.

VINCHIO. Con l'arrivo della primavera l'ostello della Val Sarmassa è entrato in piena attività: i primi ospiti, i bambini della scuola elementare di Valfenera «Tommaso Villa». Accompagnati dagli insegnanti hanno girato per i boschi facendo prove di «orienteering» con mappe e bussole. Sono stati accolti dalla cooperativa «Vedogiovane» di Asti.

LE FOTO DELLA SETTIMANA

Il gruppo della Pro loco di Calliano durante la gita annuale a Ravenna. Accanto, i coniugi Giovanna Coppo e Giovanni Torchio che oggi festeggiano le Nozze di diamante a Sessant

La vignetta che ritrae la «classe» della scuola di fumetto del Centro Giovani, che ha uno stand a Torino Comics. A destra, i coscritti della leva '84 che hanno festeggiato a Montiglio

SETTE GIORNI DI AUGURI

Questa settimana festeggiano il compleanno:

OGGI. Giovanni Torchio, maresciallo di polizia in pensione, Sessant; Lucio Garberoglio, medico; Franco Ponchione, commerciante; Laura Novaro, ex vice sindaco Revigliasco; Dina Argiro, insegnante; Giuseppe Marchelli, geometra, Nizza; Rosalba Zarbo, insegnante «Sella», Asti; Piero Amerio, sindacalista, allenatore «Massimiliano Giraudi» femminile; Valeria Sibona, scolara.

DOMANI. Mario Alfoni, presente Ordine medici; Laura Giachino Pavese, insegnante; Alessandra Mazzetti, ballerina; Maria Marchisio, scolara, Montegrosso; Anna Maria Tavino, preside «Jona»; Elena Varvello, farmacista Moncalvo; Andrea Dogliaro, bimbo, Cisterna.

MARTEDÌ 30: Ezio Agostinucci, medico; Silvia Gavarotti, cantante lirica; Maria Giulia Cerruti, insegnante «Brofferio»; Davide La Vista, scolaro, Moncalvo; Bruno Gai, operaio, Mongardino; Alessandro Andreetta, autista, Nizza.

MERCOLEDÌ 1 MAGGIO. Gabriele Cocito, architetto d'interni, Castagnole Lanze; Anna Mondo, impiegata, attrice Baudetta; Enzo Arleri, commercialista; Graziella Firpo, funzionaria di banca e consulente; Mauro Parella, segretario provinciale Terranostra.

GIOVEDÌ 2. Giuseppe Minniti, medico, ex consigliere provinciale, Costigliole; Vita Consoli Sconfienza, casalinga; Giovanni Conti, ex direttore didattico; Francesco Palmesino, insegnante; Flavio Maggiora, commerciante; Francesco Clemente, studente.

VENERDÌ 3. Paolo Lavazza, medico; Patrizia Macchia, avvocato; Giuseppe Nosenzo, industriale; Barbara Pessi, impiegata; Mauro Terzolo, tecnico agrario, Incisa; Luigi Visconti, imprenditore, Dusino.

SABATO 4. Maria Cristina Gerbi, veterinario; Marco Rabagliati, farmacista; Cristina Ghidone, impiegata; Niccolò Gunsco, studente.

LA DIREZIONE NON GLI RINNOVA IL CONTRATTO DI ASSISTENTE DEGLI ANZIANI AL «SAN GIUSEPPE»

Il «trans» non potrà tornare a lavorare nella casa di riposo

«Martedì prossimo, alla scadenza dell'incarico trimestrale, dovrò cercare un altro posto»
I responsabili dell'istituto: «Normale turn over nella cooperativa che gestisce il servizio»

La casa di riposo «San Giuseppe» a Castelnuovo Don Bosco

Francesca Paci

Emanuela Tione ha 34 anni, fa l'assistente agli anziani, da febbraio si occupa dei malati di Alzheimer della casa di riposo San Giuseppe a Castelnuovo Don Bosco. Fino a martedì: alla scadenza del contratto trimestrale dovrà andar via.

«Normale turn over delle assunzioni a termine», secondo la cooperativa Coesis che gestisce la struttura. Per la ragazza, che ha interpellato un avvocato, «un caso di discriminazione sessuale». Nel '99 ha iniziato la «transizione» dal corpo maschile a quello femminile: ormonali per mutare sesso, sedute terapeutiche, guai coi datori di lavoro «preoccupati della sua problematica identità».

Il posto al San Giuseppe arriva inaspettato, in coda a tanti colloqui andati male nonostante un curriculum lungo quattro anni, l'affitto e l'assegno famigliare da passare mensilmente all'ex moglie di una vita fa, la difficoltà per una transessuale lesbica di inserirsi in una piccola comunità come Castelnuovo.

La cooperativa Coesis, dopo un corso di formazione, seleziona Emanuela per seguire i venti anziani del nucleo Alzheimer della casa di cura. «Aveva i requisiti adatti», dice la direttrice dell'appalto per il personale assistenziale Vittoria Davin. «Lavora con tregua e i pazienti l'adorano», confermano a mezza bocca le colleghe che cercano di evitare la pubblicità. La notizia della polemica per il contratto non rinnovato è già arrivata nell'oasi tra le colline dell'astigiano dove vivono 160 vecchietti. «La Ronco», si mormora tra i corridoi, «è furiosa».

Laura Ronco, 44 anni, da quattro a capo del San Giuseppe: Emanuela considera lei la sua nemica. Sarebbe la responsabile della struttura a non volerla «a rovinare il buon nome dell'istituto». L'accusa: «Tutti sono stati confermati tranne me. Al mio posto nei turni maggio è stato inserito un altro, più molti straordinari». La difesa della dottoressa Ronco: «Sono autoritaria ma rispetto i diritti di tutti. Conosco ragazza per suo lavoro, nulla da dire. Il rinnovo del contratto non è problema mio ma della cooperativa».

«Tecnicamente la direttrice ha ragione», spiega il legale della Cgil di Asti Fabrizio Brignolo che ha in mano il caso ma attende il primo maggio, la fine del rapporto di lavoro, per studiare l'opportunità di una causa.

«L'interlocutore della signora Tione è la Coesis - continua - con loro va verificato l'eventuale condotta discriminatoria verso un socio. E' chiaro però che se emergessero pressioni di terzi, tipo la casa di riposo, sulla cooperativa, il contenzioso si allargherebbe». L'avvocato sfoggia le referenze ineccepibili della sua cliente: «Non c'è motivo ragionevole per non mantenerla nella struttura».

Il rapporto con gli anziani è ottimo, insiste Emanuela. «Uno mi ha chiesto della mia voce, un po' baritonale, ma dopo l'operazione si addolcirà», racconta quasi a giustificarsi. Non c'è bisogno: secondo Laura Martelli, presidente dell'associazione nazionale malattie Alzheimer, i pazienti non potrebbero risentire del contatto con una donna che parla con tono profondo, maschile. «Quello che conta, e qui me la prendo con i contratti d'assistenza brevi, è la continuità della presenza». La palla torna alla cooperativa, ma Vittoria Davin non ama le polemiche: «La Tione ha firmato una sostituzione di tre mesi che scadrà». Punto». Ci saranno altre persone che resteranno a casa come lei, dice. A Emanuela, che ha visto chiudere diverse porte davanti alla sua femminilità acquisita, non basta compagna, per un posto alla mensa e lei fa assurse. Sapeva bene che eravamo conviventi, è scritto sullo stato di famiglia. Ora che per me è scattato il conto alla rovescia, le cose sono molto diverse. Paola, strana coincidenza, è stata improvvisamente messa a riposo qualche giorno fa. Senza una lira. Dopo la minaccia di iniziative legali l'hanno richiamata al lavoro. Ma il tono tam di discriminazione contro di noi mi sembra evidente».

Il contratto di Emanuela scade il 30 aprile, martedì. L'avvocato Carlo Conti e i legali della Cgil di Asti stanno studiando il caso. I tempi saranno brevi. E intanto?

«Sono preoccupata. Castelnuovo Don Bosco è un piccolo centro, 3100 persone, ci conosciamo tutti. Siamo le uniche due lesbiche in zona, e in più io adesso ho questo problema con lì di riposo. Chi mi darà un altro lavoro domani? Se la vocazione, saranno costretti ad andarcene». Emanuela rimette a posto le carte, attestati, referenze, della Asl 3 per l'appuntamento col tribunale e l'autorizzazione all'intervento in una clinica convenzionata di Trento. Tra un anno e mezzo potrebbe donna a tutti gli effetti. E disoccupata.

IL CAMBIO D'IDENTITA' ALL'ORIGINE DEI GUAI PROFESSIONALI

«Ora mi sento continuamente discriminata»

Emanuela: forse adesso dovrò anche andarmene da Castelnuovo Don Bosco

personaggio

L'appartamento è piccino, pieno di lei. Manifesti di viaggi fatti o sognati, Manhattan prima dell'11 settembre, la baia di Recife, una bandiera rossa di Rifondazione comunista «ricordo delle giornate del G8 di Genova», foto di Emanuela che sorride, balla, prende il sole.

L'unica traccia della vita precedente alla «transizione», quando di fronte allo specchio la bionda ragazza di oggi era ancora Peppinello Tione, è il suo figlio, nato dal matrimonio con una brasiliana, che sorride dalle gigantografie appese alle pareti. Emanuela non lo vede da due anni, «un'équipe di neuropsichiatri infantili gli sta spiegando poco alla volta cosa è accaduto al suo papà». Il giorno che sarà pronto, la voce si spezza, «ci rincontreremo». I problemi con la ex moglie e i datori di lavoro, iniziano alla fine del '99. Prime cure ormonali, sedute terapeutiche alla Asl 3, i capelli che scendono sulle spalle. Cos'è successo? «Sul piano familiare un disastro: passo ogni mese l'assegno a E. attraverso mia madre, una persona straordinaria. La donna con cui ero sposato ha troncato ogni rapporto con me, non vuole che veda più il bambino ma rifiuta di concedermi il divorzio. Nel campo lavorativo, lo stesso. Le cliniche, i centri anziani della mia selezionavano in base al curriculum, poi, al colloquio, mi rispedivano a casa con mille scuse. Eppure avevo referenze ottime: da Novara, Asti, Montiglio Monferrato. Quattro anni d'esperienza e mai una lamentela. Il cambio d'identità ha modificato tutto». Fino all'incontro con la cooperativa Coesis di Cinisello Balsamo, responsabile del personale assistenziale, infermieristico e di pulizia della casa di riposo San Giuseppe: legge il curriculum di Emanuela, è ok, le fa un contratto. Come si spiega la marcia indietro di oggi? «Alla Coesis sono stimata, prova ne è che mi hanno iscritto, investendo anche dei soldi, al corso di riqualifica Adest, abilitante per i concorsi ospedalieri. Non credo proprio che siano loro i responsabili di questa situazione. Il problema è con la titolare della casa di riposo Laura Ronchi, non era presente quando sono stata assunta, c'era il direttore sanitario, lei mi ha trovato lì. Ora che il contratto sta scadendo ha fatto pressioni perché non venisse rinnovato, «evidentemente ha paura che l'immagine della struttura sia compromessa dalla mia presenza».

Emanuela Tione lavorava per una cooperativa di Cinisello Balsamo

Mai lavorato prima con la dottoressa Ronchi?

«No, ma conosceva sua sorella Maria. Ero stata 10 mesi con lei in un'altra cooperativa. Un'esperienza bellissima. Tanto che le presentai Paola, la mia attuale

24 rate a tasso zero.
E vi anticipiamo che non c'è l'anticipo.

DIVANI DIVANI by NATUZZI

Bernie
Divano 3 posti in tessuto sfoderabile,
24 rate da € 88,42

Vi offriamo una chance in più per giocare d'anticipo: su tutta la gamma Divani & Divani by Natuzzi il finanziamento in 24 mensili, senza anticipo e senza interessi* continua **fino al 5 maggio.** Vi aspetta la nuova collezione di divani, poltrone e complementi d'arredo. Una vasta gamma che vi permetterà di scegliere tra differenti stili, versioni, colori e rivestimenti: in vera pelle, nell'esclusiva ultramicrofibra Dreamfibre™ e nel pratico tessuto, oggi, per alcuni modelli, anche in versione sfoderabile.

*TAN e TAEG (Inc. IVA e imballo) inclusi nel prezzo

GENOLA (CN) - Bivio S.S. 20 - S.S. 28 - TEL. 0172 68494 – **CASTAGNITO (CN)** - Loc. Baraccone - TEL. 0173 212332

SIAMO APERTI LA DOMENICA POMERIGGIO

Alla cinquantesima fiera Città di Asti tornerà lo stand di Tipico Monferrato ■ Coldiretti

Presentiamo vini e formaggi di qualità

Punto informativo su Ogm e educazione alimentare

La Coldiretti ■ Il gruppo dei produttori di Tipico Monferrato hanno deciso di partecipare alla 50ª edizione della Fiera Città di Asti, con una presenza che vuole essere propositiva e ricca i significati. L'orientamento della più importante organizzazione professionale agricola che attraverso «Campagna Amica» vuole creare un canale diretto di comunicazione con ■ consumatore, viene perseguito sia a livello nazionale che a livello locale. ■ iniziative rivolte ■ farne crescere la consapevolezza, orientando verso un consumo intelligente ■ agendo sui produttori per fornire tu■ le garanzie che i consumatori hanno diritto di richiedere.

I progetti «Semina sicura» e «Allevamento sicuro», ad esempio, hanno lo scopo di garantire la totale assenza ■ Organismi Geneticamente Modificati nelle produzioni vegetali e animali, a partire dal seme. La tracciabilità, la trasparenza totale del percorso del prodotto, dal campo alla mensa, è da sempre uno dei punti forti del progetto che la Coldiretti porta avanti e sul quale esistono ampie convergenze dei Ministeri competenti ■ progetti ■ legge in via di definizione. Per questi motivi, il ritorno di Tipico Monferrato e Coldiretti nella sezione enogastronomica della Fiera di Asti assume un significato che va oltre la semplice esposizione di prodotti.

Saranno in degustazione i vini che hanno partecipato alle preselezioni per la Douja d'Or, promosse da Coldiretti, per incrementare il livello qualitativo, già alto, delle nostre produzioni insieme a mieli, salumi, frutta ■ ortaggi. Particolarmente importante la presenza ■ produttori della Robiola ■ Roccaverano Dop, formaggio principe della Langa Astigiana, quasi un simbolo di quanto si vuole rappresentare quando si contrasta l'omologazione dei sapori difendendo tipicità e biodiversità. Tutto questo passa attraverso un'opera di sensibilizzazione capillare ■ ■ vari livelli.

In Fiera, presso lo stand Coldiretti, funzionerà il Punto informativo che illustrerà progetti ■ corso e iniziative future. Si potrà così scoprire che oltre 40 aziende astigiane hanno già aderito al progetto delle «Fattorie didattiche» attraverso il quale centinaia di bambini possono riscoprire la realtà del mondo rurale. La provenienza di quei prodotti in precedenza visti solo confezionati sui banchi dei supermercati. A tutto ciò fa da cappello ■ da ■ ■ presenza della associazione «Terra» creata da Coldiretti e Confcooperative con lo scopo di promuovere l'eticità dei processi produttivi.

Un passo in avanti, un'iniziativa che impegnerà le aziende aderenti al progetto a garantire la sicurezza del lavoro, la sicurezza ambientale e soprattutto la sicurezza alimentare a partire dalla totale assenza ■ Ogm, argomento ribadito dalla Coldiretti, unica organizzazione professionale agricola dichiaratamente schierata su questa posizione. Un motivo in più per visitare la Fiera ■ Asti, ■ ■ aprile al 12 maggio, per «fare ■ pieno» di informazioni ■ degli ottimi prodotti della nostra terra.

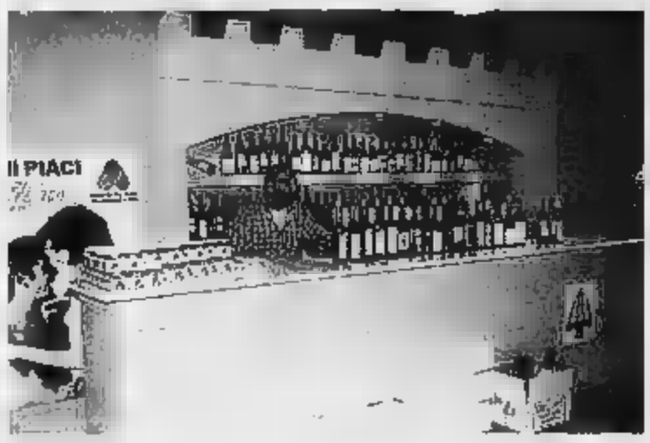

Lo stand della Coldiretti allestito nell'edizione 1999 della fiera Città di Asti

Dalla Provincia

Fondi per meccanizzare

La Provincia ■ Asti ha recentemente deliberato l'apertura dei bandi per due importanti provvedimenti riguardanti entrambi la meccanizzazione in agricoltura. Il 12 aprile la giunta ■ approvato la delibera di apertura delle domande di finanziamento per lo «Sviluppo della meccanizzazione agricola collinare e montana». La forma del finanziamento è quella del prestito agevolato per un periodo di 5 anni sul 90% dell'importo ammesso per i coltivatori diretti ■ sul ■■% per i conto terzisti ■■ ■■ spesa massima ammissibile di 25.800 euro. La domanda va presentata direttamente agli Istituti bancari convenzionati; alla Provincia spetta l'emanazione del nulla osta a seguito di istruttoria. Si possono presentare a partire da giovedì 2 maggio; i prestiti verranno erogati fino a esaurimento fondi con priorità in base alla data di presentazione. La giunta ha inoltre deliberato la riapertura dei termini per i contributi in conto capitale per l'acquisto di macchine raccolta nocciole. Le domande possono essere presentate fino al 30 agosto ■■■ e potranno riguardare acquisti successivi alla data della delibera (12 aprile). Anche in questo caso, qualora le richieste superino la disponibilità finanziaria, sarà seguito l'ordine di presentazione. Per informazioni e per ritirare i moduli delle domande, rivolgersi alla Coldiretti, tel. 011/380.400.

C'è «Prodottima»

Chi espone in piazza Alfieri

Si svolge oggi sotto i portici Anfossi in piazza Alfieri ad Asti la rassegna di prodotti tipici «Prodottima, portiamo in piazza ■ qualità», come ogni quarta domenica del mese.

Saranno presenti, dall'alba al tramonto, per offrire degustazioni, informazioni e prodotti ■ qualità le aziende agricole: Poggio Davide, robiole di Roccaverano; Cascina Macarone di Aschiero, vino; La Colombina di Beccaris, vino; floricoltura Maccagno, fiori; Ebanisteria Basile, lavorazione legno; Oletta, vino; Allevamenti di Piemontese Cantone e Viarengo, carne; Jania Sabrina, torte di frutta; Coero Borgo Silvio, salumi; Bechis Mauro, miele; Bocca Caterina, fiori e piante; Mantovani Angelo, funghi; Craviolati, dolci; ■ Macrobiotica, prodotti biologici; Arnaud Graziella, biscotti; Gabolino, formaggi; Gullino Walter, salumi; Gallo Giovanni ■ Bartolomeo, vini; Capuzzo, vino; Domonte, piante; Giacobbe, amaretti; Melfi Michele, vino; Caraffa, formaggi; Pavesa Luigi e figli, vino; Varaldo & Elena, olio e prodotti sott'olio; Cascina San Lorenzo, salumi; Istituto Agrario Penna, vini; F.lli Turello, vini; Basso Mirella, verdure; agriturismo «All'ombra della luna», prodotti ortico li; Cavallero Luisella, robiole di Roccaverano; Ghigo Miranda, confetture di frutta.

La presentazione del Modello Unico

Il Caf Coldiretti e le novità fiscali

Il Caf Coldiretti è ■ disposizione per la dichiarazione dei redditi Modello Unico 2002. Tra le principali novità la ■■■ versione grafica, Modello ■ **lire** o **euro**, la riduzione delle aliquote e degli scaglioni di reddito

MILIONI ■■■	%	EURO	
Fino a 20	18	Fino a 10.329,40	
Oltre 20 fino a 30	24	Oltre 10.329,41	fino a 15.493,70
Oltre 30 fino a 60	32	Oltre 15.493,71	fino a 30.987,40
Oltre 60 fino a 135	■■	Oltre 30.987,41	fino a 69.721,67
Oltre 135	45	Oltre 69.721,68	

Sono inoltre aumentate le detrazioni per carico di famiglia o lavoro dipendente; le collaborazioni coordinate ■ continuative (co.co.co.) sono assimilate al reddito ■ lavoro dipendente (art.47 Tuir) devono quindi essere certificate con Mod. CUD.

Sono cambiate le condizioni per la detrazione degli interessi passivi ■■■ mutui per abitazione principale ed ■ possibile ripartito in ■ anni le detrazioni per ■ spese sanitarie superiori ■ 30 milioni di lire, pari ■ 15.493,71 euro, come è possibile detrarre i contributi versati facoltativamente nella gestione casalinghe; è possibile detrarre i contributi e premi versati a forme pensionistiche complementari ed individuali e dedurre i contributi previdenziali e assistenziali versati in ottemperanza alle disposizioni di legge (contrib. Inps ex Scau) anche per i «familiari fiscalmente a carico» In merito a tale argomento, considerato l'enunciato delle «istruzioni del modello Unico 2002», riteniamo di dover puntualizzare quanto segue:

■ l'art.10, 1° comma, lettera e) del Dpr 917/ 86 e s.m., individua «i contributi previdenziali e assistenziali versati in ottemperanza alle disposizione di legge»; **b)** il 2° comma, art.10, precisa che «disposizione si applica altresì per gli oneri di cui alla lettera e) del 1° comma, relativamente alle p■■■ fiscalmente ■ carico». Si ritiene pertanto possa essere giustificato e corretto, nonché rispondente ai contenuti della citata norma, il poter dedurre i contributi ancorché pagati dal titolare per i familiari considerati ■ carico

Sono esclusi dalla dichiarazione i seguenti redditi:

■ le indennità/liquidazioni TFR (anche per le co.co.co)
■ arretrati di lavoro dipendente

Esistono dei redditi esenti per:

■ pensioni di guerra e sociali; ■ rendite Inail; ■ alcune borse di studio; ■ redditi sui quali è già stata operata la ritenuta alla fonte (Bot, Cct).

Sono esonerati dal presentare la dichiarazione:

Coloro che hanno posseduto o sono stati titolari nel 2001 di:
■ soli redditi di lavoro dipendente e/o pensione ■ redditi di lavoro dipendente e assimilati (es. co.co.co.) per importi complessivamente inferiori o pari a 12 milioni ■ lire, 6197,49 euro; ■ soli redditi di lavoro dipendente, ancorché elargiti da più di un datori di lavoro, a condizione che l'ultimo abbia conguagliato i redditi precedenti; ■ redditi ■ lavoro dipendente e abitazione principale (comprese le pertinenze, box e cantine); ■ solo redditi di terreni e fabbricati superiori ■ 360.000 lire, 185,92 euro; ■ imposta a debito inferiore a 20.000 lire.

■■■

Approvato il decreto-legge che unifica le scadenze al **20 giugno** 2002 per i versamenti Irpef-Ipeg-Irap. Prevista la maggiorazione dello 0,40% per chi intende pagare entro il **20 luglio 2002.**

Ford Transit. 4600 versioni, 4600 soluzioni.
Due occasioni uniche. Fino al 30 aprile.

Transit cabinato 350M con cassone ribaltabile Scattolini
- Motore 2.4 turbo diesel Duratorq 90CV
- Passo medio
- Ruote posteriori singole ■ gemellate
- Trasporto fino a ■ passeggeri
- Carrozzabilità: 3,15 m
- Airbag di serie

Pronta consegna

Euro 17.930

Transit Van 350M
- Motore 2.4 turbo ■esel Duratorq 90CV
- Passo medio, tetto alto
- Volume di carico 11,3 m³
- Portata 1575 Kg
- Airbag di serie

Pronta consegna

Euro 17.930

IO MI FIDO DI TRANSIT

Tutta la gamma Ford ha ■■ anni ■ ■■■■ con chilometraggio illimitato.

CONCESSIONARIA ASTI ■ ■■■■■ ACQUI TERME
PEROSINO S.R.L.
CORSO CASALE, ■■■ - ■■■ - Tel. 0141 27.15.87 (4 linee r.a.)
- ■■■■ Tel. 0141.477164 - ■■■■■ Tel. 0141.476350

www.perosinoford.it

l'assicurazione auto ford
Servizio Rapido OFFICINA · RICAMBI ORIGINALI · SERVIZIO TRAINO · ORARIO LUNGO dalle ■ · CENTRO · Ford Credit SERVIZI FINANZIARI

LA RICETTA DELL'UNIONE E' STATA RILANCIATA AL CONGRESSO DI COSTIGLIOLE

Agricoltura professionale

Certezze per i consumatori e tutela ambientale

COSTIGLIOLE

Milleseicento imprese agricole, un apparato di una quarantina di addetti, recapiti ed uffici nei principali paesi della provincia: questa la carta di identità dell'Unione agricoltori di Asti, che nei giorni scorsi ha tenuto al teatro di Costigliole, l'assemblea annuale. A condurla il presidente Ezio Veggia, di recente eletto anche alla vicepresidenza della Confagricoltura regionale piemontese. «Le nostre aziende - ha spiegato - al novanta per cento sono guidate da imprenditori agricoli o coltivatori a titolo principale, al settanta per cento si occupano prevalentemente di viticoltura. Le restanti sono impegnate, in gran parte, nel settore zootecnico».

L'analisi di Veggio ha spaziato su tutti i temi di attualità per l'agricoltura provinciale e nazionale «dai fattori frenanti dello sviluppo delle imprese astigiane, che risentono dell'andamento economico generale», alla scarsità di risorse destinate alla ricerca e all'innovazione. «La lotta a malattie come la flavescenza dorata - ha sostenuto - sono in parte lasciate alle iniziative dei singoli». Nel dibattito si è poi parlato dei contributi strutturali dell'Unione europea per il periodo dal 2000 al 2006: sono emerse richiesta di chiarezza per poterli utilizzare in modo adeguato. Ma qual è la «ricetta» secondo la Confagricoltura per il futuro? Lavoro c[illegible] di tutti i settori della vita economica, maggiori certezze per i consumatori e tutela dell'ambiente.

Tra gli interventi che hanno punteggiato il dibattito, quelli del presidente regionale Bartolo[illegible] Bianchi, di Pier Angelo Cumino e di Luigi Perfumo, rispettivamente consulente ed [illegible] all'agricoltura della Provincia. Per il Distretto dei vini è intervenuto Roberto Bava. La chiusura dei lavori è stata affidata a Stefano Cesari del Nazionale della Confagricoltura. Nel suo intervento ha posto l'attenzione al settore vitivinicolo, sottolineando come «nel mercato globale per essere competitivi e crescere, è necessario sviluppare i segni del territorio, valorizzare i prodotti autoctoni e salvaguardare la capacità produttiva aumentando la qualità». La giornata si è chiusa [illegible] degustazione alla Cantina comunale di vini di Costigliole. (e. ce.)

Ezio Veggia, presidente dell'Unione

DOVRANNO APPROVARE IL BILANCIO DEL SODALIZIO

Produttori moscato in assemblea ad Asti

CANELLI. Assemblea generale della «Produttori Moscato d'Asti associatiu domani, dalle 10, al Centro «San Secondo» di Asti. Una sessantina di delegati, in rappresentanza dei 2800 soci, eletti nelle 21 riunioni svoltesi nelle settimane scorse nella zona di produzione compresa in 52 Comuni tra Astigiano, Cunese e Alessandrino, voteranno il bilancio dell'associazione. Annunciata la presenza dell'assessore regionale all'Agricoltura, Ugo Cavallera, che ha ruolo di mediatore nella trattative tra Case spumantiere e viticoltori. C'e' attesa [illegible] la relazione del presidente Assomoscato, Giovanni Satragno, produttore e sindaco di Loazzolo, alla guida dell'associazione da un paio d'anni. Un discorso, secondo alcune anticipazioni, improntato all'unita' del settore agricolo. Saranno ribaditi i temi centrali del confronto, in corso da mesi, con la parte industriale: eliminazione degli spumanti dolci concorrenziali all'Asti; doppio disciplinare per Asti e moscato docg; e la richiesta di aiuti ministeriali agli agricoltori ipotizzati almeno mille [illegible] ad ottarol per integrare l'abbassamento del reddito causa [illegible] diminuzione della [illegible] per [illegible] delle uve che quest'anno, secondo quanto deciso dalla commissione paritetica (riunisce industria, agricoltori e Consorzio), passerà da 72 a 55 quintali/ettaro. (fl. l.)

MONDO DEGLI SPUMANTI

Giulio Bava presidente Case storiche

COCCONATO. Giulio Bava e il nuovo presidente [illegible] «Case Storiche Piemontesi» sodalizio costituito nel 1993 come strumento operativo per gestire e coordinare il progetto spumante metodo classico [illegible] Piemonte che ha portatyo alla nascita dell'Alta Langa.

Raggruppa sette aziende: Barbero 1891, Bersano [illegible] Riccadonna, Cocchi, Fontanafredda, Gancia, Martini & Rossi e Vigne Regali di Strevi.

Bava che durerà in [illegible]rica fino alla primavera 2003, succede a Ottavio Riccadonna.

Quarant'anni, enologo, formato alla Scuola enologica [illegible] Alba, Giulio Bava ha conseguito nel 1982 il diploma universitario di marketing del vino. E' presidente anche della sezione piemonte dell'Assoenologi.

Giulio Bava

L'azienda Giulio Cocchi Spumanti è stata creata alla fine del secolo diciannovesimo da Giulio Cocchi nel cuore di Asti, dove [illegible]i oggi ha le sue cantine d'invecchiamento in via Malta.

La definizione di "Casa Storica" si adatta bene a questa azienda, la più piccola del gruppo, ma sicuramente un esempio di lunga tradizione spumantistic[illegible] risalente a quando, nel secolo scorso, anche l'Asti si produce[illegible] con il metodo classico. E' nota in Italia anche per produrre, dal 1891, il suo originale Barolo chinato.

La Giulio Cocchi Spumanti è guidata dalla famiglia Bava che è subentrata da oltre vent'anni alla famiglia Cocchi e produce Brut Metodo Classico esclusivamente millesimati.

SABATO INCONTRO AD ASTI

Le Pro loco in crisi di volontari

ASTI. Sabato prossimo in Provincia convegno sulle Pro loco. L'appuntamento organizzato da Meo Cavallero, presidente dell'Unpli astigiano, prende spunto da una serie di articoli pubblicati su «La Stampa», dove sono state sottolineate le difficoltà delle associazioni e il conseguente allontanamento dei volontari specie i più giovani. Si è detto della «crisi di vocazioni», ed proprio questo è il titolo del convegno.

Invitati i presidenti delle 115 Pro loco astigiane. «Sarà l'occasione per fare il punto della situazio[illegible] - dice Cavallero, per [illegible] anni sindaco di Quaranti -. Sentiremo quali sono le realtà dei paesi: un'operazione che non è ancora stata svolta nelle altre province».

I lavori si apriranno alle 9 con i saluti di Roberto Marmo, presidente della Provincia e dell'assessore regionale Mariangela Cotto (madrina dell'Unpli piemontese). Poi la parola passerà a Nanni Vignolo, presidente del comitato regionale Unpli. Alle 9,45 l'inizio dei lavori, moderati dal pubblicista Gianfranco Mogliotti, collaboratore de «La Stampa», [illegible] l'intervento di Cavallero e degli invitati dei comitati Unpli [illegible] delle altre nove province piemontesi. Toccherà poi alle Pro loco astigiane e all'intervento conclusivo [illegible] Monica Marchionni, psicologa. «L'esperienza che ho vissuto nel mio piccolo paese - prosegue Cavallero - mi fa pensare come questa associazioni debbano mantenere ferma la loro identità. Certo [illegible] piazza astigiana diventa un momento molto importante per la sopravvivenza finanziaria di questi gruppi, però non si deve perdere di vista cosa deve essere la Pro loco. Nei piccoli paese hanno sempre rappresentato il primo trampolino di lancio nella vita associativa». (r. at.)

IERI LA CERIMONIA [illegible] CONSEGNA DELLA PERGAMENA CON LA NOMINA A PATRIARCA DELL'ASTIGIANO

Il nonno delle Fiamme gialle compie cent'anni

Martedì mattina la festa nella caserma nicese della Finanza

Leonardo Patarino, festeggiato dall'assessore Perfumo e dal sindaco Pesce

NIZZA MONFERRATO

Leonardo Patarino cita con esattezza giorno, mese e anno, degli avvenimenti che hanno contrassegnato la sua lunga vita. Ieri è stato il suo [illegible] compiennno. Alla festa c'erano anche il sindaco di Nizza, Flavio Pesce e l'assessore provinciale all'Agricoltura della Provincia, Luigi Perfumo. Nonno Leonardo ha ricevuto la pergamena di «Patriarca dell'Astigiano». Era presente il maresciallo Francesco Dal Brun, comandante della Brigata di Nizza della Guardia [illegible] Finanza. Leonardo Patarino un quarto di secolo fa ha infatti passato vestendo la divis[illegible] Fiamme Gialle, dopo essere stato nelle Guardie regie. Come agente della Finanza si è congedato nel 1944 ed è stato decorato con la medaglia d'argento per meriti di servizio. Dopodichè ha fatto l'assicuratore per altri 22 anni. Nato a Castelsardo (Sassari), arrivò a Nizza nel 1941 e non ha più lasciato il Monferrato. Nel 1936 sposò Bruna Cinotti, fiorentina, scomparsa 6 anni fa. Dice che il segreto della sue longevità sta [illegible] una alimentazione intelligente,accompagnata da un quarto [illegible] litro di dolcetto a pasto. Ha tre figli, Gian Carlo, Marie Teresa, Beppe e 4 nipoti. Poi ci sono i bisnipoti: Martina di 16 anni ed Edoardo di 3. [illegible] caserma della Guardia di Finanza di Nizza si stanno [illegible]preparando per festeggiarlo degnamente, in [illegible] cerimonia martedì mattina, alla presenza del colonnello Fausto Ales. (a. b.)

Vi aspettiamo alla prossima FIERA CITTÀ DI ASTI - Stand n. 25

MASTER CASA

MASTERCASA s.n.c. Iscr. Ruolo Mediatori C.C.I.A.A. Asti n. 1170

Secondo Capra > Iscr. Ruolo Mediatori C.C.I.A.A. Cuneo [illegible] 495
Romina Bona > Iscr. Ruolo Mediatori C.C.I.A.A. Asti n. 1097
Mirko Bortignon > Iscr. Ruolo Mediatori C.C.I.A.A. Asti n. 1099

www.mastercasa.net

SEDE: Corso Savona, 247 - Asti - Tel. 0141.355034 - 0141.355037 - FILIALE: Corso Alfieri, 35 - Asti - Tel. 0141.351823

IMMOBILI IN [illegible]TI

3 [illegible]. - C.SO ALESSANDRIA alloggio ristrutturato con cantina. Riscald. aut. E. 67.500

2 loc.- C.SO P. CHIESA alloggio ristrutturato di ingresso, tinello, cucinino, camera, bagno; ripost. Cantina. Euro 64.600.

3 LOC. - [illegible] C. SO VOLTA Alloggio [illegible] ingresso, [illegible] abitabile, 2 camere, bagno, cantina, Riscaldamento autonomo. E 84.000,00

3 LOC. - VIA ROSSINI Alloggio di ingresso, cucinino, soggiorno, 2 camere, bagno, cantina.

3 LOC. CORSO ALLA VITTORIA alloggio ristrutturato di ingresso, [illegible]no, cucina abit., [illegible] letto, rip.,Bagno, cantina e Garage. Euro 93.000,00.

3 loc. ZONA NUOVO TRIBUNALE alloggio ristrutturato di ingre[illegible], cucina, [illegible] camere, ripost, bagno, cantina. R[illegible]. [illegible] ideale anche come ufficio.

[illegible] loc. - CENTRO STORICO alloggio ristrutturato a [illegible] [illegible] Ingresso in soggiorno con ang. cottura, [illegible] camere, bagno, cantina. Risc. aut. Euro [illegible]000

4 loc. - ZONA CENTRO vic. c.so Cavallotti, alloggio nuovo di ingresso leaving in soggiorno, cucina 2 camere, bagno, ripostiglio, ampio terrazzo, cantina. Risc autonomo. [illegible] 121.500 Possibilità garage.

4 [illegible] ZONA MATERNITA' Alloggio ristrutturato,ultimo piano, con ascensore composto di ingresso, cucina abitabile, sala, 2 camere, bagno, cantina. Euro 122.000

4 loc. [illegible] STORICO alloggio [illegible] Ingresso, cucina, sala, 2 camere, bagno. Risc aut.

VIC. C.SO SAVONA porzione di casa ristrutturata di ingresso, cucina, soggiorno, 2 camere, bagno, cantina [illegible] garage, cortile. Euro 134.278. Possibilità di orto.

4 LOC. - CENTRO STORICO (VIA XX SETTEMBRE) Alloggio di ingresso, cucina, sala, 2 camere, bagno. Risc. autonomo Euro 135.000,00

4 [illegible] - PIAZZA ASTESANO alloggio [illegible] ingresso, corridoio, sala, cucina, 2 camere, bagno, cantina. Euro [illegible]

4 [illegible] ZONA FIERA alloggio di nuova costruzione composto [illegible] ingresso leaving nel soggiorno, cucina, 2 camere, 2 bagni, cantina e garage. Riscaldamento autonomo.

4 loc. - VIA CAVOUR alloggio di ingresso, corridoio, 3 camere, cucina abitabile, bagno, cantina e solaio. Euro 131.696.

5 loc. - VIC. VIA CAVOUR alloggio ristrutturato ultimo

4 loc. - VICZE STAZIONE alloggio di ampia metratura [illegible] Ingresso, cucinino, soggiorno. [illegible] camere, bagno, possibilità di garage. [illegible] 92.000

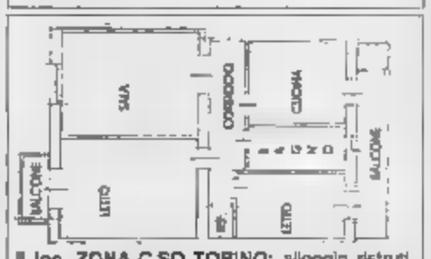

[illegible] loc. ZONA C.SO TORINO: alloggio ristrut. con cantina, posto auto, solaio con ingresso indipendente. Risc. aut. Euro 125.000

g. di ingresso, cucina abit, 4 camere, bagno, cantina. Riscald. autonomo Euro 130.000

ASTI C.SO ALESSANDRIA Casa indipendente [illegible] 3 lati composta [illegible] 3 alloggi bilocali,ampio magazzino, giardino, terreno, ottima soluzione per attività E 167.848

ASTI ZONA CORSO VOLTA [illegible] indipendente di ingresso, cucina, sala,2 camere letto, bagno, cantina, garage, giardino .

ASTI ZONA [illegible] Palazzina composta di [illegible] appartamenti [illegible] cui 4 appartamenti [illegible] cucina 3 camere, bagno, 1 di [illegible], [illegible] camere, bagno, un sottoletto da recuperare [illegible] mansarda, cantina Ottimo investimento da reddito.

C.SO SAVONA BOX auto al piano cortile. Euro [illegible]

C.SO TORINO garage doppio. E. 21.500

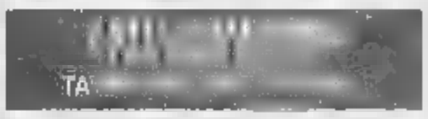

PRIMA CINTURA DI ASTI

VALMAGGIORE Ampio cascinale indipendente [illegible] [illegible] In posizione panoramica,composto di 8 camere, bagno, ampio magazzino, 40.000 mq di terreno circa. E 207.000,00

CASTELLO D'ANNONE Alloggio di ingresso, cucina abit., [illegible] camere, bagno e cantina Risc aut E 24.789,00

SAN MARZANOTTO casa ristrutturata indipendente su 3 lati composta di P.T: laboratorio artigianale. P.1°. ingresso living in salone [illegible] camino e angolo cottura, 1 camera, bagno, sottotetto mansardato. Cortile ampio, giardino, terreno. Ottima soluzione per attività. Euro 136.600.

SAN MARZANOTTO terreno edificabile, possibilità di realizzare capannone commerciale di mq. 1000 [illegible] Euro [illegible]

BRICCO GIANOTTI magazzino [illegible] [illegible]. Euro 28.400.

MONTEMARZO [illegible] indipendenta su 4 lati, posizio[illegible] panoramica di ingresso, sala, cucina, camera, bagno al P.T. e n. 3 [illegible] bagno, terrazzo al 1° P. Cantina, rustico indip. giardino, frutteto. [illegible] 196.000.

CASTELLO D'ANNONE [illegible] indipendente su 4 lati, posizione panoramica di: P.T: ingresso, cucina abitabile, soggiorno, [illegible] camere, bagno, P.1°: 3 camere, bagno, terrazzo. Garage, loc. sgombero, cortile. Euro 192.000.

A 9 KM DA ASTI cascinale ristrutturato di ingresso. cucina abit, salone, 4 camere letto, [illegible] bagni. Cantina. garage, giardino.

QUARTO D'ASTI casa indip. sui 3 lati ottimamente ristrutturata composta [illegible] p.t.: ingresso in sala con camino, ampia cucina, [illegible] a servizi, [illegible] p.1°: tre ampie camere e servizi, cortile , autorimessa e orto. Euro 271.500

- CASTELLO [illegible] in frazione rustico indip. sui [illegible] lati [illegible] cortile privato [illegible] 6 camere, cantina, altro rustico antistante, terreno, da ristrutturare euro 28.000

- PORTACOMARO STAZIONE 5 loc. alloggio [illegible] Ingresso, soggiorno, cucina abit., 3 camere, bagno, ripostiglio, cantina. Euro 111.500

[illegible]' Casa ristrutturata indip sui 3 lati, così composta: P.T.: ingresso, cucina abitabile, soggiorno, bagno. [illegible]. 1°P: 2 camere, bagno. Orto, giardi[illegible]. Euro 119.000

- VAGLIERANO cascinale indip, [illegible] posizione di: cucinino, soggiorno, tinello, 4 camere, bagno, loc. di sgombero. Possibilità bifam.

[illegible] ASTI

CASTAGNOLE MONFERRATO Casa indipendente sui 3 lati composta [illegible] 6 camere, portico, cortile -giardi[illegible]. Da ristrutturare. Euro 56.000,00

CASTAGNOLE MONF.TO alloggio di 4 camere, cantina. Euro 36.151 (da ristrutturare) + alloggio abitabile [illegible] 4 camere, cucina, bagno, cantina. Risc. aut. Euro 67.139.

ANTIGNANO in posizione panoramica casa di ingresso, cucina abitabile, soggiorno, bagno al P.T. e 2 camere, bagno al P.1° Cantina, rustico, giardino Euro 111.035.

VIC.ZE CALLIANETTO [illegible] indip. sui [illegible] lati di cucina,sala, 3 camere, servizi, loc. di sgombero. Cantina. Cortile cintato, terreno. Euro 110.000 Da vedere.

CALLIANETTO VIC. casa indipendente sui 4 lati di: ingresso, cucinino-soggiorno, 2 camere, bagno al P.T. e n. 5 camere, bagno al P.1°. Giardino, terreno. E. 140.000.

CASTELL'ALFERO Terreno Edificabile di circa mq 1.700 possibilità di realizzare grande villa [illegible] bifamiliare per un totale di circa [illegible] mq. Euro 59.392

CASTELL'ALFERO Alloggio di ingresso, cucina abitabile, 2 camere, bagno e cantina. Risc. autonomo Euro 24.789

CASTELL'ALFERO casolare tipico piemontese da ristrutturare, con ca. 8 giornate piemontesi [illegible] terreno.

CASTELL'ALFERO terreno edificabile. Euro 59.392

COSTIGLIOLE cascinale indip. in posiz. panoramica di ampia metratura. Attualmente occupato, con cortile e terreno.

COSTIGLIOLE D' ASTI Cascinale indipendente sui [illegible] lati, ristrutturato, da ultimare composto di: PT ingresso, [illegible] camere uso tavernetta, garage doppio, 1P ingresso, cucina, abitabile, sala,2 [illegible] ! bagno,disimpegno, possibilita' [illegible] realizzare 2° bagno. Cortile, giardino. Euro 130.000

COSTIGLIOLE D'ASTI ampio alloggio di ingresso, cucina abitabile, 3 camere, bagno, cantina. E 69.300 Possibilità garage.

COSTIGLIOLE D'ASTI casa indip. sui 2 lati composta di P.T., 2 camere e cantina. 1°P: 2 camere, 2°P: 2 camere. Giardino. Da ristrutturare Euro 25.822,84

ISOLA D'ASTI Alloggio di ingresso, salone, cucina abitabile, 2 camere, antibagno, bagno, 2 ripostigli,can[illegible], [illegible], posto auto E 80.050

MONCALVO appartamento d'epoca [illegible] soffitti affrescati composto di: ingresso, cucina, salone [illegible] camino, 3 camere, bagno. Mansarda con bagno.

MONGARDINO casa indip. su 4 lati così composta: ingresso leaving nel salone, 6 camere, 2 bagni, cantina, garage, giardino e terreno. Da rifinire. Euro 150.000

MONTEGROSSO (in Frazione) casa indip. sui 2 lati di mq. 160 ca. composta [illegible] soggiorno con camino, cucina, antibagno, bagno, [illegible] camere, cantina, cortile, giardino. Da ristrut. con tetto nuovo Euro 46.500.

PORTACOMARO PAESE Porzione di casa ristrutturata composta [illegible] cucina, [illegible] camere, 2 bagni, garage doppio Euro 98.000,00

[illegible] PAESE casa indip. sui 3 lati [illegible]: cucina, 5 camere, bagno, cantina, loc. [illegible] sgombero e sottotetto. Euro 72.500.

[illegible] [illegible] [illegible] con ingresso, cucina, salone, [illegible] [illegible] servizi, ripostiglio, ampia cantina, garage, porticato, orto. Euro 110.000,00

ROCCA D'ARAZZO terreno edificabile [illegible] posizione panoramica. Possibilità di [illegible] villa bifamiliare. Euro 28.500.

REFRANCORE (PAESE) Porzione di casa di: ingresso indipendente, 2 camere, cortile, condizioni discrete, bagno in cortile, mq. circa 30. Euro 12.500

REFRANCORE in paese [illegible] indip. di 2 camere, servizi, cortile cintato. Euro 12.500

ROCCA D'ARAZZO p[illegible] [illegible] [illegible] composta [illegible] 5 camere cucina, bagno e giardino Euro 43.698,22

ROCCA D'ARAZZO terreno edificabile in posizione panoramica. Possibilità [illegible] realizzare villa indipendente o bifamiliare. E. 28.500.

ROCCA D'ARAZZO [illegible] paess. nr. 2 porzioni di [illegible] abitabili, attigue. 1°) [illegible] living in soggiorno, cucina abit., 2 [illegible], bagno, garage 2°) ingresso living [illegible] cucina, camera, bagno, garage. Terrazzo panoramico, loc. sgombero, giardinetto Euro 77.468,53.

ROCCHETTA TAN[illegible] porzione di casa [illegible] 4 camere,2 bagni Euro 72.304

TONCO in paese porzione [illegible] casa in parte ristrutturata, di soggiorno, cucina, 2 camere, 2 bagni, solaio, cortile, [illegible] euro 98.500

VIARIGI casa abitabile subito, indip su 2 lati comp da: ingresso, soggiorno, cucina, [illegible]. bagno al p.T. e N. 3 camere + bagno al P.1°. Cantina e giardino Euro 69.000

VILLAFRANCA D'ASTI [illegible] ristrutturata a nuovo composta da: ingresso, soggiorno, ampia cucina, 3 camere, 3 bagni, ripost. L. 220 mil Euro 113.620,5

VIGLIANO in paese casa indip [illegible] [illegible] lati comp. da: P.T.: cucina, loc. di sgombero e portico. P.1°: 3 camere, loc. di sgombero. Cortile e terreno. E. 33.569.

SPECIALE VILLE

MONALE - DIRETTIVA TORINO a 13 km. ca [illegible] Asti, in [illegible], panoramica villa comp [illegible]: ingresso leaving in ampio salone con camino, ampia cucina, [illegible] camere, [illegible] bagni. Al piano sup.: ampia mansarda. Garage, loc di sgombero Lavanderia, cantina, giardino piantumato e terreno di mq. 4000 ca. 284.051,29.

VIC. SAN MARZANOTTO in posiz. panoramica, villa nuova, indip. sui 4 lati così comp : P. INT: tavernetta, cantina, garage. P.T: ingresso, salone, [illegible] camere, 2 bagni P.1°: ampio [illegible] mansardato. Giardino. Euro 284.051,29.

- CASTELL' ALFERO villa indip. di nuova costruzione da ultimare, composta da : ingresso, salone,cucina, 3 [illegible]re, 2 bagni, ampio sottotetto, locale di sgombero, rimessa, porticato, giardino.

COSTIGLIOLE D'ASTI Villa indipendente [illegible] 3 lati [illegible] nuova costruzione [illegible] ultimare composta [illegible] ingresso, living, salone, cucina abitabile, 2 [illegible] bagno, ampio [illegible] giardino. [illegible] 125.000

Iniziativa dell'Associazione ristoratori nel periodo della fiera Città di Asti

Un menù per gustare il maggio

Il 20% di sconto col tagliando della Stampa

Nel periodo della Fiera Città di Asti c'è un'occasione in più per gustare le specialità offerte dai più rinomati ristoranti della provincia. S'intitola «Astimangiamaggio» ed è organizzata dall'Associazione albergatori e ristoratori astigiani in collaborazione con Ascom Confcommercio, La Stampa e il bisettimanale La Nuova Provincia. Un'occasione che, abbinata alla visita agli stand allestiti in piazza d'Armi, potrà dare un gusto unico alla giornata.

L'iniziativa prevede uno sconto del 20 per cento su un menù degustazione concordato in 13 ristoranti, che sarà praticato a chi presenterà i coupon validi per due persone che saranno pubblicati sulle pagine astigiane della Stampa nel periodo della fiera (vedi qui a fianco; non sono valide le fotocopie).

«È una proposta di promozione - spiega il presidente Piero Fassi, titolare del "Gener Neuv" e presidente dell'associazione - pensata per il periodo della Fiera. Vuol essere un modo per far conoscere i prodotti più nobili di questo mondo, la cucina e l'ospitalità». Spiega Fassi: «Durante l'anno tanti negozi e aziende fanno promozioni per far conoscere sempre più i loro prodotti. Noi non parliamo di svendite, assolutamente no. Noi non abbiamo prodotti che passano di moda. Con questa iniziativa intendiamo dare un'occasione in più per far arrivare gente nei nostri locali e farci conoscere. Non basta dire che nell'Astigiano si mangia bene, sono solo parole. Con questa formula intendiamo passare ai fatti».

«Abbiamo pensato - prosegue Fassi - che questo fosse il momento migliore, perchè il turista che passa in Asti possa trovare qualcosa che sappia di benvenuto. Allo stesso tempo diventa anche un omaggio ai nostri clienti abituali ai quali, con questa formula, è come offrissimo loro un regalo».

Intanto l'associazione sta allestendo i propri siti Internet: www.ristorantiasti.it e www.alberghiasti.it. Per il momento non in rete ma dovrebbero essere consultabili entro maggio. «Così anche l'Astigiano - indica Fassi - avrà un bel biglietto da visita sul quale il turista potrà farsi programma, prenotare tra albergatori e ristoratori associati».

Sopra, i fratelli Pafermino nelle cucine del ristorante «La Braja» di Montemagno, di cui sono titolari. Accanto una sala della locanda del Sant'Uffizio a Cioccaro di Penango. Sotto, la famiglia Ferrero, titolare del ristorante San Marco di Canelli. Sono tre dei locali che aderiscono ad «Astimangiaamaggio»

SITO INTERNET

L'Astigiano è nel web danese

L'Astigiano è disponibile su Internet per i danesi, grazie al sito **www.nyditalien.dk** (letteralmente: «Godi l'Italia»). Il sito è curato Gersam Turri, italiano che vive Copenhagen, che ha dedicato molto spazio all'Astigiano, utilizzando materiale dell'Ati AstiTurismo. «Le pagine sono ancora in fase di completamento - spiega Turri - ed è nostra intenzione inserirlo anche in Svezia e Norvegia, che con la Danimarca comprende circa diciotto milioni di persone». Lo scorso anno, secondo gli Operatori turistici Asti e Monferrato, i turisti danesi nell'Astigiano sono stati 340, gli svedesi 418, i norvesi 187. Su un totale 33.217 stranieri che hanno soggiornato ad Asti e provincia nel 2001, i 945 provenienti dai paesi del Nord sono una presenza significativa, destinata ad aumentare anche grazie a questo nuovo sito internet.

RITAGLIA E BUON APPETITO

DOMENICA 28 APRILE 2002
LA STAMPA — Associazione Albergatori e Ristoranti Astigiani

ASTIMANGIAAMAGGIO 2002

INVITO ALLA BUONA TAVOLA

valido per due persone

Presentando questo coupon dal 30 aprile al 12 maggio, si otterrà lo sconto del 20% sul menù degustazione, vini compresi, nei seguenti ristoranti:

L'ANGOLO DEL BEATO Via Guttuari, ASTI
DENTE Loc. Valletanaro Fraz. Torrazzo, ASTI
GENER NEUV Lungotanaro dei Pescatori, ASTI
Lungotanaro dei Pescatori, ASTI
SAN Via Alba, CANELLI
LA FIORAIA Via Mondo 26, CASTELLO D'ANNONE
D'ORO Piazza Cavour 21, COCCONATO
IL CASCIANALE Strada Asti Alba 15, ISOLA
TRE COLLI Piazza Mercato 5, MONTECHIARO
LA Via San Giovanni Bosco, MONTEMAGNO
LOCANDA Fraz.di Cioccaro di PENANGO
LA Piazza 1275, SAN
VITTORIA Via Roma 14, TIGLIOLE

Non sono valide le fotocopie

CUCINA VINI E OSPITALITÀ

ASSOCIAZIONE ALBERGATORI E RISTORATORI ASTIGIANI

Sede c/o Ascom - C.so Felice Cavallotti, 37 - 14100 ASTI
Tel. 0141/535711 - Fax. 0141/436958

www.ristorantiasti.it wwwalberghiasti.it

Il dono di una cena:
non si impolvera,
non si rompe,
non si dimentica,
non passa di moda.

È un evento che resta nel cuore

Un anniversario,
compleanno,
onomastico,
un diploma, una laurea,
un contratto,
un incontro,
un regalo...
offri una bella e buona cena

Vi presentiamo i Ristoranti aderenti a "ASTIMANGIAAMAGGIO 2002"

ASTI
• RISTORANTE L'ANGOLO DEL BEATO — tutto compreso escluso lo sconto Euro 47,00
VIA GUTTUARI, 12 - TEL. E FAX 0141/531668 - CHIUSO - E-MAIL: info@angoloedelbeato.it

ASTI
• RISTORANTE - ENOTECA DENTE — tutto compreso escluso lo sconto Euro 40,00
LOC. VALLETANARO - FRAZ. TORRAZZO - TEL. 0141/30322 - FAX 0141/436560 - CHIUSO LUN. E MAR.

ASTI
• RISTORANTE GENER NEUV — tutto compreso escluso lo sconto Euro 67,00
LUNGOTANARO PESCATORI, 4 - TEL. 0141/557270 - FAX 0141/436723 CHIUSO DOM. E LUN. DA GEN. A LUG.; DOM. SERA E LUN. DA SET. A DIC. E-MAIL: generneuv@atlink.it - www.generneuv.it

ASTI
• RISTORANTE MORO — tutto compreso escluso lo sconto Euro 32,00
VIA LUNGOTANARO PESCATORI, 12 - TEL. 0141/592513 - FAX 0141/532686 - CHIUSO GIO.

CANELLI
• RISTORANTE SAN MARCO — tutto compreso escluso lo sconto Euro 57,00
VIA ALBA, 136 - TEL. 0141/823544 - FAX 0141/829205
E-MAIL: rist.sanmarco@libero.it - www.GO.TO/ristorantesanmarco - CHIUSO MAR. SERA E MER.

[illegible]
• RISTORANTE LA FIORAIA — tutto compreso escluso lo sconto Euro 52,50
VIA MONDO, 26 - TEL. 0141/401106 - FAX 0141/401597 - E-MAIL: fioraia@libero.it

COCCONATO
• RISTORANTE - HOTEL CANNON D'ORO — tutto compreso escluso lo sconto Euro 36,50
P.ZZA CAVOUR, 21 - TEL. 0141/907794 - FAX 0141/907024
E-MAIL: cannondoro@tin.it - www.cannondoro.it - CHIUSO LUN. SERA E MART.

ISOLA D'ASTI
• RISTORANTE CON CAMERE IL CASCINALE NUOVO — tutto compreso escluso lo sconto Euro 62,00
SS ASTI-ALBA, 15 - TEL. 0141/4958166 - FAX 0141/958828
E-MAIL: info@ilcascinalenuovo.it - www.ilcascinalenuovo.it - CHIUSO DOM. SERA, LUN. APERTURA SERALE

MONTECHIARO D'ASTI
• TRATTORIA TRE COLLI — tutto compreso escluso lo sconto Euro 32,00
P.ZZA DEL MERCATO, 5 - TEL. 0141/901027 - FAX 0141/999987
E-MAIL: info@trecolli.com - www.trecolli.com - CHIUSO MERCOLEDI'.

MONTEMAGNO
• RISTORANTE LA BRAJA — tutto compreso escluso lo sconto Euro 65,00
VIA SAN GIOVANNI BOSCO, 11 - TEL. 0141/653925 - FAX 0141/63605
E-MAIL: braja@tin.it - www.labraja.it - CHIUSO LUN. E MAR.

PENANGO
• RISTORANTE - HOTEL LOCANDA DEL SANT'UFFIZIO — tutto compreso escluso sconto Euro 65,00
FRAZ. CIOCCARO DI PENANGO - TEL. 0141/916292 - FAX 0141/916068
E-MAIL: santuffizio@thi.it - www.thi.it - CHIUSO MARTEDI'

SAN DAMIANO
• RISTORANTE LA LANTERNA — tutto compreso escluso sconto Euro 36,00
P.ZZA 1275, 2 - TEL. 0141/982217 CHIUSO MAR. SERA E MER. SERA

TIGLIOLE
• RISTORANTE CON CAMERE VITTORIA — tutto compreso escluso lo sconto Euro 52,00
VIA ROMA, 14 - TEL. 0141/667123 - FAX 0141/667630 CHIUSO DOM. SERA LUN. APERTO SOLO A CENA
E-MAIL: giampieromusso@libero.it - www.ristorantevittoria.it

STASERA AL CINEMA

ALESSANDRIA E PROVINCIA

ALESSANDRIA

ALESSANDRINO. Tel 0131-252 644
Il Re Scorpione Ore 20; 20-22.30
Sab. e Fest.: ore 16; 20-18.20-20.20-22.30
€ 5,70-5,20 Lun 4.20

AMBRA. Tel 0131-252.079
Don't say a word Ore 20-22.20
€ 5,50-4 Lun 4

COMUNALE Sala Grande. Tel 0131-234.240
Il più bel giorno della mia vita
Ore 20,15-22.20
€ 6,70-5,20 Lun

COMUNALE Sala Ferraris. Tel 0131-234.240
Tosca Ore 19.45-22.20
€ 6,70-5,20 Lun 4.20

ODEON. Tel 0131-255.050
L'era glaciale Ore 20,30-22.15
e Fest.: ore 16-17.30-19-20.30-22.30
€ 6,70 Lun 4,20

Tel 0131-252.113
Showtime Ore 20.15-22.15
Sab. e Fest.: ore 16.15-18.15-20.15-22.15
€ 6,70-5,20 Lun 4,20

MODERNO. Tel 0131-252.707
Senso 45
Ore 20-22.25
Sab. e Fest.: ore 15.45-17.50-19.55-22.25
€ 6,50-5 Lun 4

CRISTALLI - Sala Hitchcock. Tel 0131-349.321
Panic room
Ore 20-22.20 Festivi: ore 16-18-20-22.30
€ 6,70-5,20 Lun 4,40

CRISTALLI - Sala Kurosawa. Tel
Dragonfly - Il segno della libellula
Ore 20-22.30 Festivi: ore 16-18-20-22.30
€ 6,70-5,20 Lun 4,40

ACQUI TERME

M. Tel 0144-322.885.
Parla con lei Ore 20-22.30
€ 6,20-4,13

CRISTALLO. Tel. 0144-322.400
Panic room Ore 20-22.30
€ 6,20-4,13

ARQUATA SCRIVIA

ROMA. Tel 0143-667.516
E.T. 20 anni dopo. Ore 20.30-22.30
€ 3,20-3,60 Lun

CASALE MONFERRATO

Tel 0142-452.291
Il re scorpione Ore 20.20-22.25
Sab. e Fest.: ore 15.20-17.10-18.50-20.30-22.25
€ 6,70-4,70 Lun 4,20

CASTELCERIOLO

MADALLE'. Tel 0131-585.001
Mulholland Drive
Ore 20,15-22.30
€ 4,60 Lun 4.10

NOVI LIGURE

IRIS. Tel 0143-321.472
Gosford park
Ore 20.15-22.30
Sab. e Fest.: ore 15.30-17.30-20.10-22.30
€ 6,20-4,13 Mer 3,62

MODERNO DIGITAL Tel 0143-78.290
Panic room Ore 20.30-22.30
Sab. e fest.: ore 16.30-
€ 6,20-4,13 Lun 3,62 Mar 5 16-3,62

OVADA

COMUNALE DTS. Tel 0143-81.411
Dragonfly - Il segno della libellula
Ore 20-22.15
Festivi 16-18-20-22.15
€ 5,20-4,13 Lun 3,62 Mar 5 16-3,62

CINEMA TEATRO S Tel 0143-81.411
Parla con lei Ore 20,15-22.15
Festivi 16.15-18.15-20,15-22.15
€ 5,16-3,62 Lun 3,62

SERRAVALLE SCRIVIA

LARA. Tel 0143-62.895
Don't say a word Ore 20.30-22.30
Festivi ore 15.30-17.45-20.15-22.30
€ 5,16-4,13

TORTONA

MULTISALA SOCIALE - Sala 1. Tel. 0131-861.326
Il Re Scorpione Ore 20.30-22.30
Sab. e Fest.: ore 16.30-18.30-20.30-22.30
€ 6,20-4,13 Lun 3,62 Gio 5,16-3,62

MULTISALA SOCIALE - Sala 2. Tel 0131-861.326
Panic room 20,30-22.30
Sab ore 16.30-18.30-20.30-22.30
€ 6,20-4,13 Lun 3,62 Gio 5,16-3,62

VALENZA

Cinelandia SOCIALE. Tel. 0131-942.275
Parla con lei Ore 20-22.20
Fest. Ore 17.30-20-22.20
€ 6,20-4,65 Lun 4,13

VOGHERA

ARLECCHINO. Tel 0383-124
Ore 20.10-22.20
€ 5-4 Lun 4-3

MONTEBELLO

Madame Butterfly. Tel 0383-889001
Panic room
Ore 15.50-18.10-20.20-22.50
Sala 2 Monsters & Co. Ore 16.15-18
Sala 2 I Tenenbaum
Ore 19.45-22-0.15
Sala Il Re Scorpione
Ore 15-18.30-20.15-22.35-0.35
Sala 4 Amore a prima svista
Ore 16.10-18.25-20.40-22.55
Sala 5 Don't say a word
Ore 15.55-18.10-20.25-22.40
Sala 6 Dragon Fly
Ore 16-18.10-20.15-22.25-0.35
Sala 7 Showtime
Ore 16.20-18.20-20.20-22.20-0.20
Sala 8 L'era glaciale
Ore 16.05-18.05-20.05-22.05-0.05
Sala 9 Colpo grosso al Drago Rosso
Ore 16.45-18.40-20.35-22.30-0.25
€ 5,25 feriali entro ore 17,55 e Lunedì e Mercoledì tutto il giorno (no festivi). € 7 feriali dalle 17,55. € 7,50 Sabato, Domenica e festivi

ASTI E PROVINCIA

ASTI

POLITEAMA. Tel 0141-530.065
L'era glaciale
Orario 18.30, 20.30, 22.30
Fest. 16.30, 18.30, 20.30, 22.30
Biglietto 6,50 €(4,50 €) lunedì 4,50 €

RITZ. Tel 0141-530.085
Panic room
Orario 20, 22.30
fest. 17.40, 20, 22.30
Biglietto 6,50 €(4,50 €) lunedì 4,50 €

NUOVO SPLENDOR. 0141-595.040
I Tenenbaum
20.05, 22.30.
fest. 16, 18, 20.05, 22.30
Biglietto 6,50 €(4,50 €) 50 €

LUMIERE. Tel 0141-413.630
Il più bel giorno della mia vita.
orario 20,30, 22.30
Biglietto 6,50 €(4,50 €) lunedì 4,50 €

CANELLI

BALBO. Tel 0141-824.699
Don't say a word
orario 20, 22,30
€ (4,50 €)

COMUNALE.

Tel 0141-701.49
Gosford park
20, 22.30, dom 16, 18,30, 21.
Biglietto 6 € (4 €)

NIZZA MONFERRATO

LUX. Tel 0141-702.768
Amore a prima svista
orario: 20.15, 22.30
fest.: 15, 17.30, 20.15, 22.30.
Biglietto 6,50 € (5 €).

SOCIALE (DTS). Tel 0141-701
I Tenenbaum
orario 20.15, 22.30
fest.: 15, 17.30, 20.15, 22.30.
Biglietto: 6,50 € (5 €)

MULTISALA, Sala Verdi. Tel. 0141-701.498
Panic Room
orario: 20.15, 22.30
Biglietto: 6,50 €(4,50 €) lunedì 4,50

MULTISALA, Sala Regina.
Showtime.
orario: 20, 22.30.
Biglietto: 6,50 €(4,50 €) lunedì 4,50 €

MULTISALA, Sala Aurora
Il segno della libellula-Dragonfly
orario 20, 22.30
Biglietto 6,50 €(4,50 €) lunedì 4,50 €

SAN DAMIANO

CRISTALLO. Tel 0141-97 512 427
Juventus-Brescia.
con Tele + Orario

LUX. Tel 0141-975.018
Amore a prima svi
Orario, 20.30, 22.30
Biglietto 6,50 € galleria 5 € platea)

SPLENDOR. Tel 0141-962.288
Monster & Co.
Orario 15, 16,30.
Don't say a word
orario 20,30, 22.30
Biglietto 5,50 € (4,50 €)

VILLANOVA

TEATRO COMUNALE.
Il mio nome è Sam
Orario 20, 22,30.
Biglietto 5,50€ (4€).

AL CINEMA: FILM

A BEAUTIFUL MIND. Drammatico. vita di John Forbes Nash Jr., genio matematico premio 1994 a lungo in lotta con la schizofrenia. Lui è Russell Crowe.
. Drammatico. Il film di Costa-Gavras s'incentra su personaggi della seconda guerra mondiale in Germania, un chimico e ufficiale SS, un gesuita che cerca ribellarsi al nazismo.
AMNESIA. Commedia, fiaba e teatro delle vicissitudini di alcuni personaggi: un regista di film porno (Diego Abatantuono), la diciassettenne sua figlia (Marina Stella), un loro amico gestore di un bar sulla spiaggia, Diego Salvatores.
AMORE A PRIMA SVISTA. Commedia. La Paltrow e l'obesa infanzia di Hal Lul, vittima dell'ipnosi, la vede magra.
COLPO AL DR ROSSO. Azione. L'ispettore capo della polizia di Hong Kong e il detective della Polizia di Los Angeles James Carter in vacanza a Hong Kong si trovano coinvolti in un importante caso.
DON'T SAY A WORD. Thriller. Michael Douglas è uno psichiatra criminale che viene ricattato da una che gli rapisce la figlia.
L'ERA GLACIALE - ICE AGE. Cartoon. giacciaia si il bradipo Iannullone Sid, uno scoiattolo impenitente di Scrat, la grintosa tigre Diego e il terribile Manny.
. Fantasy. Ritorna nelle sale cinematografiche con qualche sequenza inedita il capolavoro di Steven Spielberg.
IL FAVOLOSO DONDÒ DI AMELIE. Commedia. La storia di una ragazza che sceglie di fare del bene al prossimo
GOSFORD . Il nuovo lavoro di Robert Altman è ambientato nell'Inghilterra del 1932: un ricevimento viene rovinato da un omicidio, indaga Scotland Yard.
IL PIU' GIORNO DELLA MIA VITA. Commedia drammatica. Il nuovo film di Cristina Comencini ritrae una famiglia: una matura signora che vive di ricordi, i suoi tre figli pieni di problemi.
LANTANA. Thriller psicologico. Questo pluripremiato film australiano narra la storia di una psichiatra scomparsa (Barbara Hershey): il detective chiamato a risolvere il caso si trova di fronte a un'ingarbugliata rete di personaggi.
IL DELLE ARMI. Drammatico. Ritorna nelle sale il trionfatore dei David di basato sulle del giovane cavaliere conosciuto Giovanna Bande Nere.
MI . Drammatico. Sean Penn e Sam, un uomo ritardato una figlia di sette anni che i servizi sociali decidono di affidare a una famiglia. Con l'aiuto di un'allenatrice avvocatessa, cercherà di tenersi la custodia della figlia.
MONSTER'S . Drammatico. La vedova di un condannato a morte s'innamora dell'agente di custodia che portò il marito alla sedia elettrica. Halle Berry, Oscar per l'interpretazione.
MONSTERS & CO. Cartoni animati. Arrivano nelle sale il pelosо gigante Sulley e il suo rotondo assistente Mike.
NO MAN'S LAND. Commedia drammatica. Oscar Il miglior film straniero, è ambientato nel 1993 durante la guerra in Bosnia e narra di due soldati, uno bosniaco e l'altro serbo, che si ritrovano bloccati tra le due linee nemiche.
L'ORA DI RELIGIONE. Drammatico. Il nuovo lavoro di Marco Bellocchio narra la storia di un pittore ateo che un giorno vede la visita di un frate che lo avverte che è in corso il processo di beatificazione della madre.
PANIC ROOM. Thriller. Da poco divorziata, Meg Altman (Jodie Foster) va a vivere con la figlia in una grande villa costruita a New York da un eccentrico miliardario. La prima notte entrano tre rapinatori. Dirige David Fincher («Seven»).
CON LEI. Drammatico. Il nuovo film di Pedro Almodovar racconta due uomini, un infermiere e un giornalista, che si conoscono mentre curano due donne in nello stesso ospedale.
IL RE SCORPIONE. Avventura. Approda sugli schermi uno dei personaggi de «La Mummia» e il guerriero Mathayus (The Rock).
RUE DES PLAISIRS. Drammatico. Nel 1945 Marion (Laetitia Casta) lavora in una di lolleggiando sognando il music-hall e «Lucky .
DRAGONFLY - IL SEGNO DELLA LULÀ. Thriller. Kevin Costner è un medico sconvolto morte della moglie durante un una umanitaria in Venezuela: un giorno si convince che l'amata sia il mettersi in contatto con lui dall'aldilà.
SENSO '45. Erotico. Il nuovo film di Tinto Brass descrive la relazione tra la moglie (Anna Galiena) di un esponente del Minculpop e Helmut Schultz (Gabriel Garko), tenente delle SS.
SHOWTIME. Azione. Lo scontroso detective Robert De Niro viene scelto da una produttrice televisiva per un «Reality Show». Al suo fianco un collega (Eddie Murphy) che adora far l'attore.
TANGUY. Commedia. Tanguy soddisfazioni ai genitori non intende andarsene casa
I TENENBAUM. Commedia. Un'improvvisa riunione di famiglia per stravolgerli Tenenbaum
THE TIME . Fantasy. Un scienziato scopre viaggiare nel tempo e tornare passato si ritrova nel futuro, in un mondo completamente trasformato
TOSCA. Musicale. Trasposizione cinematografica dell'opera di Puccini
TREDICI VARIAZIONI SUL TEMA. Commedia drammatica. A New York cinque storie di vita quotidiana s'intrecciano
UNICO TESTIMONE. Thriller. Il costruttore di barche a vela John Travolta si chiede se i racconti del figlio dodicenne sulla presunta pericolosità dello sposo dell'ex consorte siano reali

CUNEO E PROVINCIA

CUNEO

CINEMA MONVISO. Tel 0171-631 771/444.288
Tosca Ore 15-18; Intz. Ore 20-22

Tel 0171-692.516
Amore a prima svista Ore 19-21

ALBA

EDEN. Tel 0173-363.021. CHIUSO PER LAVORI

Tel 0173-364 938. **Dragon Fly.**
16-21

ORDET. Tel 0173-980 325 **Don't say a word.**
16-18,30-21

COMUNALE. Tel 0175-346 901 **Et** 15.15-17.15-
Parla con lei Ore 19.15-21.15

BORGO S. DALMAZZO

EDEN. Tel 0171-262.261
In the bedroom Ore 20-22.15

CINELANDIA. Tel 0171-265.213
Sala 1: Il più bel giorno della mia vita. Ore 15-16-17.40-20.10-22.30
Sala 2: Don't say a word - Non dire una parola Ore 15-17.30-20.20-22.45
Sala 3: Parla con lei Ore 15-17.35-20.10-22.40
Sala 4: Show time Ore 15.20-17.35-20.30-22.45
Sala 5: Amore a prima Ore 15-17.35-20.10-22.40
Sala 6: Dragonfly. Ore 16 20.05-22.30. **Monsters and C.** Ore 14
Sala 7: Colpo grosso al drago rosso Ore 17.30-20.15-22.35. **Et l'extraterrestre** Ore 14.45
Sala 8: L'era glaciale. Ore 14-15.50-17.40-19.30-21.15-22.50
Sala 9: Il re scorpione Ore 14.45-16.45-18.45-20.45-22.45
Panic room. Ore 15.10-17.40-20.10-22.50

FOSSANO

MULTISALA IMPERO 0172-417 317.
Sala Grande: Panic room Ore 15-18-20-22.20
Sala Mini: Show time Ore 16-18-20-22.20

Nigas: Don't say a word Ore 16-18-20-22.20

MULTISALA VITTORIA 72-412 771
Sala Millennium: L'era glaciale Ore 16.15-18.15-20.15-22.20
Sala Metropolis: Il re scorpione. Ore 16.15-18.15-20.15-22.20

LUX Tel 0171-916.060.
Mi chiamo Sam Ore 20-22.15 **Et, l'extraterrestre** Ore 16.15

CARAGLIO

E.T. l'extraterrestre Ore 16-20.22

CARRÙ

F.LLI VACCHETTI Tel 0173-750 277
Et l'extraterrestre Ore 16.30-19. **Showti** Ore 21.30

DRONERO

NUOVO LUX. Tel 0171-211.720 Ingresso a euro
Mi chiamo Sam Ore 18-21

CEVA

SALA BORSI. Tel 0174-701.552:
chiamo Sam Ore 21. **Il amico vampiro** Ore 16-18

CHERASCO

GALATERI Tel 0172-488 Dalle 3.18-1618729
time machine Ore 17-20-22

DOGLIANI

MULTISARONE Tel 0173-742.321
Sala Grande: L'era glaciale
Ore 18.30-18.30-20.30-22.30
Sala Rossa: Amore a prima svista.
Ore 16-18,10-20.20-22.30
Sala Blu: Il segno della libellula - Dragonfly Ore 15.45-18-20.15-22.30

DRONERO

RIO. Tel 0171-918.393
Mi chiamo Sam Ore 16-21

FOSSANO

CINEMA POLITEAMA 0172-62.
Dragonfly, Il segno della li 18-20-22

GARESSIO

EXCELSIOR.
Colpo grosso al drago rosso.

LIMONE

LUX Tel 0171-927.534

MONDOVI'

BERTOLA SALA 1 Tel 0174-47 868
L'era glaciale Ore 16-18-20-22

BERTOLA SALA 2
The rock, Il re scorpione Ore 16-18.30-20.30-22.30

BARETTI.
Don't say a word Ore 18-20.15-22.30

PIASCO

SALA POLIVALENTE. Tel 0175-797 027
The time machine 16-22

SALUZZO

CIVICO Tel 0175-43.756.
Il re scorpione Ore 16-18-20-22

Panic room Ore feri. 20-22; fest 16; 18; 20-22

SAN GIACOMO DI ROBURENT

ROBURENT Tel 0174-327 105

SAVIGLIANO

AURORA TEL 0172-712 057
Parla con lei Ore 20-22.15; **Monster and Co** Ore 16-18

CIRECITTA' Tel. 0172-726.324.
Cinecittà 1: Il Ore 18.20-20.20-22.20
Cinecittà 2: Panic room Ore 15; 17.30; 20-22.30
Cinecittà 3: I tenenbaums Ore 15.30-17.50; 20.10-22.30
Cinecittà 4: L'era glaciale Ore 15-16.15-18.15-20.15-22.15
Cinecittà 5: Ore 15.50; 18-20.10-22.20

TORINO E PROVINCIA

AQUA 100 corso Giulio Cesare 67, tel. 856 521
L'era di religione. Or.: 18.15- 20.25-22.30. Vist mar 14.
AQUA 200 corso Giulio , tel. 856 521
E.T. l'extraterrestre Or : **I Tenenbaum** Ore 18.10-20.20-22.30
AQUA 400 corso Giulio Cesare 67, tel. 858 521
Panic Room Or : 15-40, 17.50-20.10-22.30.
AMBROSIO MULTISALA corso Vittorio Emanuele II 52, tel. 547 007. *Sala 1:* **Panic Room.** Or.: 15.30- 17.50- 20.10- 22.30 *Sala 2:* **L'era glaciale** Or : 15; 18.10, 20.20; 22.30. *Sala 3:* **Parla con lei** Or : 15; 17.30, 20, 22.30
corso Sommeiller 22, tel. 581.7197. *Sala 1:* **Panic Room** Or.: 15.30; 17.50; 20.10; 22.30 *Sala 2:* **Parla con lei** Or.: 15.45- 18- 20.15- 22.30
CAPITOL Sal 24, tel 540.805
Showtime : 15.10; 17.05, 18.50, 20.40, 22.30
CENTRALE Carlo 27, tel 540 110.
Tanguy 16.15; 18.20, 20.25; 22.30
C. CHAPLIN 1 via Garibaldi 32/a, tel 436 07 23
Don't say a word Or. 15; 16.10- 20.20; 22.30
C. CHAPLIN 2 via Garibaldi 32/a tel 436 07 23
Gosford Park Or. 15; 17.40; 20.15; 22.40
CIAK corso G. Cesare 105, tel 232.020 **Monsters & Co.** catore Or.: 15.10- 17.10.50 20.40, 22.30.
CINEPLEX MASSAUA piazza Massaua 9, tel 779.60 200; pren tel 779 60 300 **E.T. l'extraterrestre** Or 15.30 **Il re scorpione** Or 15.35- 18.35; 20.35; 22.35 **Show Time.** Or 16.40, 18.35, 20.30, 22.25 **Ice age** Ore 15.20 17.05; 18.50; 20.35; 22.20 **Panic Room** Or 15.45; 18; 20.15; 22.30 **Amore a prima svista** Or 16.15; 20.25, 22.35
DORIA via Gramsci 9, tel. 512 422. **Il più bel giorno della mia vita.** Or 16, 18.10, 20.20 22.30
DUE GIARDINI - Sala Ninfea via Montebello 82, tel 327.2214 **Tanguy** Or: 16; 18.15- 20.25; 22.35.
- Sala Ombrosa via Montebello 82, tel 327.2214 **Tosca** 15.30 17.50 20.10; 22.30
ELISEO GRANDE piazza Solferino, tel 447.52.41 **Il re scorpione** 15.15; 18.55; 20.40, 22.30
ELISEO piazza Solferino, 447.52.41. **Amen.** Or. 15; 17.30, 20, 22.30
ELISEO ROSSO piazza Solferino, tel. 447.52.41. **Monsters & Co,** proiezione ore 15.15 **A beautiful mind** Or.: 17.25; 20, 22.30.
EMPIRE piazza Vittorio Veneto 5, tel 817.94.93. **Don't say a word** Or. 15 -18.10- 20.20; 22.30
ERBA 1 corso Moncalieri 241, tel. 661.54.47 **Il favoloso mondo di Amélie.** Or : 15; 17.30; 20; 22.30
ERBA 2 corso Moncalieri 241, tel. 661.54.47
ETOILE via B. Buozzi ang. via Roma, tel. 530 353 **Amore a prima svista.** Or 15.45, 18; 20.15; 22.30
FIAMMA corso Trapani 57, tel. 385.2057 **Don't say a word.** Or 15; 17.30; 20, 22.30
F.LLI MARX - Sala Groucho corso Belgio 53, tel 6121410 **Paris** tel. Or 15.50, 18.05; 20.20, 22.35
F.LLI MARX - Sala Chico Belgio 53, tel. 6121410 **Showtime** Or 15, 16.55; 20.15; 22.40.
F.LLI MARX - Sala Harpo corso tel. tel. 6121410 **Rue des Plaisirs** : 15.10, 17, 18.50, 20.40, 22.30
FREGOLI S 2 bob. tel 011.817.9373. **La macchina** tempo Or 15.30 18.30, 20.30, 22.30
GIOIELLO via C 31 bis. tel 011.580 5768 Vedi listino.
GREENWICH VILLAGE via Po 30, tel 011 817. 3023 *Sala 1:* **Il favoloso mondo di Amélie** Or.: 15; 17.30; 20; 22.30 *Sala 2:* **Gosford Park** Or.: 15; 17.40; 20.15; 22.30 *Sala 3* **Tradizi variazioni sul tema** Or. 15.30; 18.30, 20.30, 22.30
IDEAL CityPlex 1 corso Boccaria 4, tel 011 521.6316 *Ideal 2:* **Il re scorpione** Or.: 15; 16.55; 18.50, 20.45, 22.40 *Ideal 3:* **Panic Room** Or 15.30, 17.50, 20.10, 22.30 *Ideal 4:* **Il segno della libellula** Or 16.45 18.20 15; 30 *Ideal 4:* **A beautiful mind** 15; 17.30; 22.30 *Ideal 5:* **Amore a prima** 17.50, 20.10, 22.30.
KING via Po 21 tel. 59.06 **Nomen's land** Or 16; 18.10, 20.20, 22.30
KOKO via S Teresa 5 tel 534 614 **Il mestiere delle armi** 16.30, 18.30, 20.30, 22.30.
Ostiense S 541.280 **Colpo grosso al Drago Rosso.** Or.: 16; 18.10, 20.20; 22.30.
MASSIMO via Verdi 18, tel 812.5608 **L'era di religione** Ore 16.30, 18.30; 20.30- 22.30; Ven mat. 14.
via Verdi 18, tel. 812.5605. **Monster's ball.** V.M. 14. Or.: 18.15; 18.20; 20.30; 22.30
NAZIONALE 1 via Pomba 7, tel. 812.41.73 **Senso '45** Or 15.30; 17.50, 20, Vist Ven ult.
LE 2 via Pomba 7, tel. 812.41.73 **Lantana** Or.: 15.30, 17.50, 20.10 22.30.
OLIMPIA Acaia 31, tel 440 **Parla con lei** Or.: 15; 17.30; 20, 22.30.
OLIMPIA 2 via Arcivescovado 31, tel 532.448. **A beautiful mind** 15; 17.30, 20; 22.30
via Piazza 282 Leinì, tel 011.66 77 856 **Panic room** Or.: 13.35; 15.55; 20; 22.30 **Colpo grosso al drago rosso** Or. 13.40, 15.50, 18; 20.10 22.30 **Don't say a word** Or 13.30, 16.10, 19.45; 22.15 **Dragonfly** Or 13.25, 15.55; 20; 22.30 **Showtime.** Or 13.35, 15.40 20.10, 22.30 **Il re scorpione** Or 13.40, 16; 18.10, 20.20 22.30 **L'era glaciale** Or 13.45; 15.45, 18.10 20.30 22.30. **Il più bel giorno della mia vita** Or 13.50; 16; 18.10, 20.20, 22.30 **Amore a prima svista** Or 13.35, 16; 18.45, 22.25 **Rue des plaisirs** Or.: 14, 16; 18.10, 20.20 22.30 **L'era di religione** Or 13.35 15.50 18.05, 20.15; 22.30
REPOSI 1 via XX Settembre 15, tel 531.400 **Monsters & Co** Ore 13.15; 17.25 Ore 20; 22.30
REPOSI 2 via XX Settembre 15, tel. 531 **Dragonfly - Il segno della libellula** Or 15 17.30, 20 22.30.
REPOSI 3 via XX Settembre 15, tel. 531.400 **Showtime** Or 16, 18.10, 20 20, 22.30
REPOSI 4 via XX Settembre 15, tel. 531.400 **Unico testimone** Or 15; 18.10, 20 20 22.30
REPOSI 5 - LILLIPUT via XX Settembre, tel. 531.400 **Mi chiamo Sam** Or 15 17 22.30
ROMANO Galleria Subalpina tel. 562.01.45 **I Tenenbaum.** Or 16, 18.10, 20.20 22.30.
STUDIO RITZ via Acqui 2, tel. 819.01.50 **Parla con lei** Or 15.45, 18, 20.15; 22.30
TEATRO NUOVO corso Massimo d'Azeglio 17, tel 650 02 00
NUOVO. 17° Festival internazionale di film con omosessuali «I film che cambiano la vita».
VALENTINO 1. 17° Festival internazionale di film con tematiche omosessuali «I film che cambiano la vita».
VALENTINO 2. 17° Festival internazionale di film con tematiche omosessuali «I film che cambiano la vita».

UNIONE INDUSTRIALE
della provincia di Asti
Notizie per le aziende
Piazza Medici,4 tel.0141/436965 fax 0141/594644 e-mail:uniat@tin.it

Palavini pronto e funzionante per il 2005

E' la richiesta dell'Unione Industriale agli enti che realizzeranno l'intervento

L'enologo Michele Chiarlo è il vice presidente dell'Unione incaricato di seguire il "progetto vino"
A fianco l'ex Enofila in corso Felice Cavallotti

"Il vino di qualità superiore prodotto nelle nostre colline è e può diventare il più efficace strumento di promozione del territorio e dell'economia astigiana nel mondo"
Michele Chiarlo, vice presidente dell'Unione Industriale di Asti e consigliere dell'Unione Italiana Vini, è l'ambasciatore "in pectore" del "progetto vino" che il consiglio direttivo dell'associazione guidata da Lorenzo Ercole ha individuato tra le priorità del biennio 2001-2003
Chiarlo il mondo del vino lo conosce bene, ne ha vissuto da protagonista le maggiori trasformazioni. La sua azienda è tra quelle che più hanno contribuito al successo internazionale della Barbera d'Asti, un vino che negli ultimi dieci anni, grazie alle politiche di qualità adottate nel vigneto come in cantina, si è conquistato un pubblico di estimatori sempre più vasto e qualificato. Un consenso che ha portato un buon numero di etichette "made in Asti" ad accedere alle cantine dei ristoranti più famosi del mondo, alla menzione nelle "guide" che fanno opinione e fatto orientare le scelte più alte del mercato, in Italia come all'estero.
"Il vino è patrimonio del territorio dice Chiarlo ed il suo successo, opportunamente sfruttato, può diventare un buon traino per tutto il tessuto economico locale".
E' già accaduto con il polo enomeccanico di Canelli, che rappresenta oggi una delle realtà industriali più significative e vivaci della provincia. Parliamo di cinquanta aziende con cinquecento addetti, che producono autoclavi, nastri trasportatori, sciacquatrici, riempitrici, sistemi di tappatura e chiusura, capsulatrici, gabbiettatrici, etichettatrici, macchine per l'imballaggio
Una realtà strettamente legata al mondo dello spumante e del moscato, che ha saputo innovarsi e proporsi con crescente successo nei settori delle acque minerali, degli oli, dei medicinali e del cosmetici, con una produzione tecnologicamente avanzata e completa per ogni fase di lavorazione. Oggi il giro d'affari supera i 260 milioni di euro e l'80 per cento delle vendite è diretto all'export.
"Se a questi dati aggiungiamo il valore prodotto dal mondo vino nella sua complessità - sottolinea Chiarlo - dalle distillerie, dall'industria agroalimentare, vetraria, cartotecnica, del legno e dell'imballaggio, ci rendiamo conto di quanto la "filiera" possa diventare un buon ambasciatore di Asti nel mondo e attrarre sul territorio capitali e turisti"
Perché ciò accada occorre creare eventi che sappiano accendere sull'Astigiano e sul suo vino di qualità i fari della ribalta nazionale e internazionale.
Per l'Unione Industriale i progetti sui quali occorre concentrare la massima attenzione sono due. **La Douja d'Or e soprattutto la realizzazione in tempi brevi del Palazzo dei Vini** all'ex Enofila.

Un paleocenico per la migliore produzione locale

Spiega Michele Chiarlo "Per attrarre ancor più l'attenzione dei mass media e della stampa specializzata sulla Douja d'Or occorre che la rassegna sia la vetrina, l'occasione per conoscere e degustare la produzione locale di maggior pregio." Per il vicepresidente dell'Unione lo strumento del concorso, quello di Asti come gli altri in Italia e all'estero, esercita un appeal sempre minore per i grandi nomi "Deve soprattutto diventare un'occasione per i giovani e bravi esordienti - dice - a patto che la miglior utilizzata per la selezione sia stretta e i criteri severi. Condividiamo, quindi, la scelta della Camera di Commercio di proporre una rassegna dei vini d'autore, che costituisce il punto di partenza per un ulteriore potenziamento".
La proposta, che l'Unione Industriale ha studiato e concertato con Presidente e Vice Presidente della Camera di Commercio (Dr. Aldo Pia e Cav.Lav.Dr Vittorio Valfarino Gancia), è quella di una selezione "alta" della produzione più rappresentativa dell'area Barbera d'Asti, Monferrato rosso (ovvero la risposta astigiana ai "super tuscans" come il Sassicaia), Moscato d'Asti (tappo raso e una piccola Doc, che quest'anno sarà il Ruchè. La Camera di Commercio dovrà individuare le aziende "testa di ponte", a partire dall'esame del "pedigree" della cantina, che entreranno di diritto nella selezione
Una Commissione tecnica severa e super partes selezionerà, inoltre, il meglio delle quattro denominazioni fra le aziende emergenti.
"La Camera di Commercio acquisterà le partite - sottolinea Chiarlo - e le metterà in degustazione con un ticket "non simbolico", adeguato al valore e all'importanza dei vini. L'evento dovrà essere accompagnato da servizi di alto livello (dal sommelier alla scelta dei bicchieri) e sostenuto da una promozione adeguata in Italia e all'estero. Pensiamo in particolare alla Svizzera, alla Francia e alla Germania, che sono tra i maggiori mercati europei del nostro vino e quelli che alimentano il maggior flusso turistico nelle Langhe e ultimamente anche nel Monferrato".

Il futuro Palazzo dei Vini

Asti è tra i capoluoghi piemontesi i minori spazi espositivi e per manifestazioni. Una carenza che potrà essere colmata la realizzazione del centro fieristico Palavini, nella storica sede della Vetreria Avir in corso Felice Cavallotti
Il progetto presentato dal Comune di Asti prevede la realizzazione di 3 mila metri quadrati ad espositivo. andranno ad aggiungersi 830 metri quadrati di enoteca nelle cantine, un centro multimediale dedicato al vino di 200 mq, un ristorante, una sala congressi, autorimessa, uffici e un padiglione esterno. L'investimento complessivo stimato è di 9.300.000 euro e per la realizzazione dell'intervento è stato siglato un protocollo d'intesa tra Comune, la Provincia, la Camera di Commercio, la Fondazione Cassa di Risparmio di Asti e Finpiemonte
"Gli industriali sono coinvolti nel progetto - sottolinea Chiarlo - in quanto componenti, insieme alle altre categorie economiche, della Camera di Commercio. Crediamo fermamente nell'utilità dell'intervento e pensiamo che l'enoteca dovrà diventare una vetrina della migliore produzione solo astigiana ma di tutto il Piemonte. Asti ha una posizione centrale nella rete regionale che sarà ulteriormente valorizzata dal collegamento autostradale con Cuneo. Asti è sinonimo di vino nel mondo deve diventare la massima espressione della ricchezza e delle peculiarità del territorio vinicolo e agroalimentare piemontese". Tutto questo, conclude il vicepresidente dell'Unione Industriale, va realizzato con la massima celerità. "Non possiamo permetterci di perdere tempo prezioso - conclude Michele Chiarlo - il Palazzo dei vini deve essere pronto per la Douja d'Or del 2005, per essere poi sfruttato al massimo in occasione delle Olimpiadi invernali del 2006, che attireranno sul Piemonte l'attenzione di tutto il mondo. Se perdiamo quest'occasione, che può essere l'ultima, in quanto altre zone vinicole sono molto avanti rispetto a noi sul piano della comunicazione e della visibilità, difficilmente Asti avrà il futuro di polo vinicolo che si merita per la qualità e la varietà dei suoi prodotti"

STORIE D'AZIENDA

Pinin Pero, la griffe dello zucchero

Il 25 maggio sarà inaugurata a Nizza Monferrato la Sug@rt House

E' senza dubbio l'azienda più dolce dell'Astigiano e dell'intero Piemonte. Questa dice che importa, confeziona e lavora 700mila quintali di zucchero l'anno, pari al 5 per cento del consumo nazionale. E' la Figli di Pinin Pero & C. spa di Nizza Monferrato, una delle realtà più significative dell'universo zucchero. 57 milioni di euro di fatturato nel 2001, con una crescita sull'anno precedente del 40 per cento, due milioni di bustine di zucchero confezionate ogni giorno, posizione leader a livello nazionale nell'importazione zucchero grezzo di canna, una varietà di lavorazioni che ha pochi eguali.
A reggere l'attività fondata nel 1860 c'è oggi Renzo Pero (presidente e amministratore delegato della società), che ha sostituito il fratello Franco mancato nel febbraio del 2001. Al suo fianco, la terza generazione della dinastia. Beppe Pero che è responsabile del marketing e della produzione, il fratello Paolo, responsabile dell'estero, Mamì Luisa che segue l'amministrazione e Andrea che si occupa di logistica. Un team affiatato che negli ultimi anni ha traghettato l'azienda verso nuovi traguardi: «Abbiamo ampliato e diversificato la produzione diretta alle aziende alimentari - spiega Beppe Pero - con i nostri zuccheri a velo aromatizzati e le granelle serviamo le principali industrie dolciarie italiane: dalla Barilla alla Bistefani alla Motta. Tramite la Alberti di Calamandrana, acquisita nel 1998, abbiamo iniziato nel 2001 la produzione di zuccheri liquidi speciali ed abbiamo acquisito l'esclusiva di vendita e distribuzione per il Nord Ovest di gradi e derivati per il settore alimentare prodotti dalla francese Roquette. Proprio a Calamandrana costruiremo a breve un nuovo magazzino per lo stoccaggio dei nostri prodotti». L'altra faccia dell'attività è legata al confezionamento di zucchero bianco e grezzo di canna per la grande distribuzione (catene Pam, Coop, Esselunga e altri e il segmento Horeca (hotel, caffè, ristoranti). E' inoltre da poco il lancio sul mercato dello zucchero gold- extrafine in confezione di polipropilene richiudibile da un chilo (la prima del genere in Italia); ai supermercati è diretto anche uno zucchero grezzo di canna biologico (la certifica Ecocert) proveniente dal Brasile. «Il consumo di questo prodotto è in crescita - spiega Beppe Pero - e crediamo che in futuro avrà uno sviluppo ancora maggiore. Non subisce trattamenti chimici e per questo conserva una quantità maggiore di sali minerali e aminoacidi».
L'attenzione per la qualità del prodotto si accompagna ad una grande capacità d'innovazione sul packaging. La Pinin Pero ha inventato e brevettato cinque anni fa "Bustilla", la bustina di zucchero che si distingue oltre che per il formato (un rettangolo allungato) per l'altissima definizione di stampa e il trattamento dell'incarto che la rendono molto simile ad una vera e propria fotografia. Il tema cambia ogni anno (ritratti paesaggistici di tutto il mondo e non solo) per la gioia dei collezionisti di tutto il mondo, che hanno anche un ulteriore appuntamento fisso con l'azienda nicese. La rassegna sug@rt, che affida ogni anno ad un artista di fama nazionale il compito di reinventare la bustina, ha inizio tre anni fa. Mino Rosso con la dedica "Ti Amo" e "La strana storia del signor O" proseguirà nel 2002 Sergio Agosti con la serie "Cieli". Ai glicofili, ma non solo, è dedicato l'ultimo progetto della Pinin Pero la sug@rt house che sarà inaugurata il prossimo 25 maggio a Nizza Monferrato. Un centro di documentazione che racconta storia della Pinin Pero e con lei quella della bustina zucchero. Seicento metri quadrati d'esposizione con documenti originali, attrezzi d'epoca, bustine e zollette confezionate che risalgono ai primi del Novecento e provengono da tutte le parti del mondo. Pannelli, filmati e percorsi multimediali raccontano l'abc dello zucchero, i sistemi lavorazione e molte altre curiosità. Per la gioia dei navigatori c'è anche il portale www.lozucchero.it.

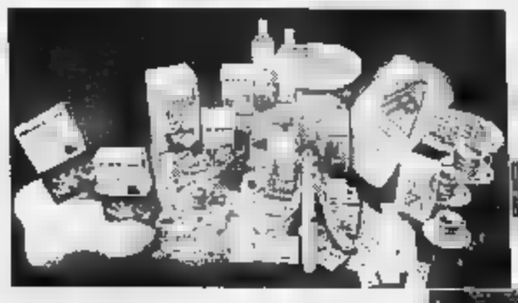

La stabilimento della Figli di Pinin Pero spa a Nizza Monferrato. A fianco un pannello espositivo al museo della bustina di zucchero che sarà inaugurato il 25 maggio

Il 31 luglio la consegna a banche e poste - Il 31 ottobre la trasmissione per via telematica - Il quadro VC e il Modello VR

Le novità della Dichiarazione IVA 2002

Da quest'anno, i termini entro i quali presentare la dichiarazione Iva sono più differenziati in relazione al tipo di dichiarazione (autonoma o unificata), ma soltanto con riguardo alle modalità di presentazione: 31 luglio se si consegna il modello a banche o poste, 31 ottobre se si trasmette in via telematica (direttamente o mediante intermediari abilitati). Nella seconda ipotesi, a differenza degli anni precedenti, la dichiarazione si considera presentata nel giorno in cui è trasmessa all'Agenzia delle Entrate e la sola prova dell'adempimento è la ricevuta rilasciata dell'Agenzia attestante l'avvenuta ricezione.
Sono alcune novità contenute nelle istruzioni ministeriali alla compilazione del modello di dichiarazione, commentate nel corso della riunione informativa tenutasi lo scorso 10 aprile presso l'Unione Industriale. Il commercialista Domenico Manca e Andrea Bonino, responsabile del servizio fiscale dell'Unione, hanno spiegato le novità del Quadro VC, il quale, da quest'anno, deve contenere la ripartizione mensile anche del plafond utilizzato dagli esportatori abituali che si avvalgono del metodo cosiddetto "annuale" o "solare" determinazione del plafond stesso; l'indicazione di tali ulteriori informazioni si è resa necessaria a seguito delle semplificazioni introdotte dal D.P.R 435/2001, che ha eliminato l'obbligo di annotare registri Iva l'ammontare del suddetto plafond.

La riunione informativa sulla dichiarazione Iva all'Unione Industriale

Relativamente al Modello VR per il rimborso del credito Iva, si è evidenziato che è stato inserito un apposito spazio per la sottoscrizione, da parte della società, della dichiarazione di insussistenza delle condizioni "non operatività", che preludono l'accesso al rimborso ai sensi della legge 662/96; tale sottoscrizione permette evitare l'allegazione della dichiarazione sostitutiva.
In merito all'adeguamento ai parametri e agli studi di settore, Manca ha invece sottolineato che quest'anno è stata soppressa la possibilità di effettuare l'adeguamento cd. "interno" del volume d'affari alle risultanze dei predetti strumenti di accertamento; per il 2001 l'adeguamento potrà, pertanto, effettuarsi soltanto nella forma "esterna", versando cioè la maggiore Iva entro il termine scadenza per la presentazione della dichiarazione dei redditi e riportando i relativi dati nel quadro IVA della dichiarazione successiva.

CALCIO PROMOZIONE: GIORNATA FORSE DECISIVA. CANELLI OSPITA IL SANTHIA', A S. DAMIANO ARRIVA IL CAVAGLIA'

Asti-Moncalvese, guai ai vinti

Chi perde al «Bosia» è fuori dalla lotta per i play off

Enzo Armando

Il campionato di calcio Promozione entra nella fase conclusiva. Oggi si disputa la dodicesima di ritorno e i giochi sia in testa sia in coda sono ancora tutti da definire. La Nova Don Bosco, che ieri sera ha affrontato la Junior Giraudi al «Censin Bosia», è stata raggiunta in vetta alla classifica dal Canelli, che nel turno infrasettimanale di giovedì ha battuto il Cavaglià.

La sfida che tiene banco è quella tra Asti e Moncalvese, in programma al «Censin Bosia».

Asti-Moncalvese. Chi perde tra queste due formazioni è fuori dai play-off e sarà costretto a dire addio ai sogni di promozione.

Reduci dallo 0-0 esterno con il San Carlo, i galletti proseguono la loro stagione a corrente alternata. Attualmente sono quinti, alle spalle degli aleramici, che dopo un avvio di girone di ritorno difficile sembrano, alla luce degli ultimi risultati, aver acquistato nuovo smalto. All'andata la gara era finita in parità per 1-1.

Nell'Asti gli assenti dovrebbero essere il portiere Mirko Bucciol e Pavese a centrocampo. Nella Moncalvese potrebbe partire subito da titolare il centravanti Incardona che, insieme a Zuin e Valpreda, è l'ex di turno. Di fronte il miglior attacco del girone, quello aleramico, che ha già segnato 50 gol in 26 partite e la difesa che incassa meno reti. L'Asti ha subito infatti appena 13 marcature.

Canelli. Gli spumantieri, che sono attesi da un calendario sulla carta più favorevole rispetto ai cugini della Nova, ospitano il pericolante Santhià. La squadra di Angelo Bollo cercherà di approfittare di questa situazione vantaggiosa per tentare la fuga decisiva. L'allenatore canellese ha poi la fortuna di poter disporre di valide alternative in tutti i ruoli. Contro il Santhià, battuto all'andata per 3-0, il Canelli si presenterà al completo.

Sandamianferrere. Chi cerca punti per evitare i play-out è il Sandamianferrere, chiamato alla sfida casalinga dal Cavaglià. Per i rossoblù l'occasione giusta per incamerare i 3 punti, visto che i vermellesi occupano l'ultima piazza e nutrono ormai poche speranze di retrocedere direttamente in Prima categoria. Il mister Gianni De Maria dovrà rivedere la difesa per le assenze di Gorla e di Sacco, che si è fatto male nella sfida con la Nova. Squalificato Aimasso. All'andata l'incontro era finito sull'1-1.

I risultati dell'11ª di ritorno giocata giovedì: Castellazzo-Sale 2-1; Cavaglià-Canelli 0-1; Junior Giraudi-Gaviese 2-0; Moncalvese-Piovera 3-2; Nova Don Bosco-Sandamianferrere 0-0; San Carlo-Asti 0-0; Santhià-Crescentinese 0-4; Tonenghese-La Chivasso 0-1.

Dodicesima giornata (ore 16): Crescentinese-Castellazzo; Sandamianferrere-Cavaglià; Asti-Moncalvese; Gaviese-Piovera; La Chivasso-San Carlo; Canelli-Santhià; Sale-Tonenghese.

Classifica: Nova Asti, Canelli 51 punti; Gaviese 45; Moncalvese 44; Asti 43; Crescentinese 40; Castellazzo 39; Tonenghese 34; San Carlo 32; Piovera 30; Sandamianferrere 29; La Chivasso 28; Santhià 25; Junior Giraudi 24; Sale 23; Cavaglià 18.

FESTA DEL VOLLEY GIOVANILE

Al Palacierre torneo nazionale con 400 atleti under 16

Grande festa della pallavolo giovanile oggi ad Asti, dove si svolge il 1° torneo nazionale «Volley School» (nella foto le under 13 astigiane). La manifestazione è cominciata ieri e coinvolge 40 squadre, suddivise nelle categorie under 13 e 15 femminili e under 16 maschili, per un totale di circa 250 atleti. Le formazioni provengono dalle province di Asti, Alessandria, Torino, Parma, Verbano-Cusio-Ossola e Cuneo. Oggi sono in programma alle 9 le semifinali e alle 15 la finale, al Palacierre. Alle 17,30 premiazione: nell'ambito dell'iniziativa «Asti produce gusto e genuinità», saranno offerti in degustazione i prodotti tipici delle circoscrizioni. Per i risultati e le foto in diretta si può consultare il sito www.volleyschool.it. [e.a.]

UE

CALCIO PRIMA

Rocchettaisola. I tenarini sono di scena oggi ad Alessandria contro l'Aurora. Sulla carta la formazione Saccichetto è favorita, l'importante è recuperare qualcuno dei tanti assenti di questo periodo. Certo il forfait dello squalificato Modesto Dellagaren.

Nicese. I giallorossi ospitano il Carrosio con qualche problema di formazione: assenti gli squalificati Gai e Massano, in dubbio Jahdari. La bella prova contro il Felizzano lascia ben sperare.

Milan Club. Altro «spareggio» in zona play out per i rossoneri che giocano a Vignole Borbera. Bonfanti è infortunato, Roberto è impegnato nel servizio civile: ci sono problemi in difesa.

Castelnovese. Per gli «Amatori» Castelnuovo Belbo c'è il «derby» gli omonimi di Castelnuovo Scrivia. Lo squadre di Gonella è reduce dall'ottima partita contro l'Aurora.

SECONDA CATEGORIA

Girone P. Trasferte delicate per le due squadre in lotta per il primato: il Riva gioca a Valfenera, il CMC ad Asti contro il Napoli club. Il resto del programma prevede: Marentinese-Mombercelli; Shaker Chieri-Cellè; Junior Asti-Real Betis; Castelnuovo D.B.-Villa S. Seconda; San Domenico-Villafranca.

Girone Q. Sfida determinante per la stagione del Castagnole Lanze che gioca in casa della Montatese: agli astigiani serve solo la vittoria per continuare a sperare nella promozione. Il Bubbio ospita l'Ovadese Mornese con l'obiettivo di riscattare la giornataccia contro lo Strevi.

TERZA CATEGORIA.

Girone A (10ª di ritorno, ore 16): Audax Villanova-San Giacomo Chieri; Sport Follie San Damiano-San Luigi; Buttigliierese-San Paolo Solbrito; San Giorgio-Praia. Riposano Pralormo e Montechiaro. Girone B: Montegrosso-Pavisiens; Castagnole Monferrato-Cerro Tanaro; Calamandrana-Refrancorese; Mazzola-Incisa; Over Rocchetta-San Marzano. Riposa Il Montemagno.

CALCIO FEMMINILE

Serie C. Dopo l'inopinata sconfitta di giovedì contro il New Athletic la Sanmarzanese ospita nel penultimo turno l'Alessandria. **Serie D.** La Junior Giraudi chiude una stagione sfortunato, costellata da tanta sfiga e infortuni, con la trasferta sul terreno della Givolettese.

CSI. I risultati del torneo provinciale. Girone A: Dusinese-Limardi 0-4; Nuova Impresa-Marchigiana 3-0; Nuova Idea Regalo-Blu Marine 0-3; Marchigiana-Dusinese 0-3; Torretta Nsl-Nuova Idea Regalo 3-0; Torretta Nsl-Tenco 1-1. Girone B: Spartak-Asti 2000 Mongardino 5-3; At 89-Conrado 1-5.

VOLLEY CSI. Domenica dedicata alle finali dei tornei giovanili: al palazzetto a partire dallo 9,30 si disputano Blue Volley-Montatese (Under femminile) e New Volley-Monti d'Alba (Open femminile). Nel pomeriggio a partire dalle 14,30 sono in programma Torretta Nsl-New Volley (Under 17 femminile) e Agliano-Isola (Under 17 maschile).

RUGBY. Si disputa oggi l'ultimo turno del campionato di C1. L'Asti Rugby affronta alle 15,30 in trasferta il Parabiago, leader del girone. L'under 18 biancorossa affronta invece sul campo del Lungotanaro alle 12,30 il C

PODISMO. Oggi a Castello d'Annone secondo prova del Campionato Provinciale. Ritrovo alle 8,30 in piazza del Comune, partenza alle 9.30, iscrizi Euro. Percorso di 7 chilom

Ultimo del girone, la Casanova Cassa di risparmio Asti sarà in trasferta sul campo di Alba e domenica si giocherà il tutto per tutto contro l'Arese.

BOCCE. A Calamandrana (coppie C) hanno vinto Gerbi-Dellocchio (Nicese), a Mongardino (terne D) Giaccone-Deszani-Onirico (Nosenzo). A Castelnuovo Don Bosco la coppia Paolo Allora-Luigi Grattapaglia (Castelnuovo DB) si è qualificata per i Campionati Italiani a coppie Under 14. Risultati 2ª giornata di ritorno del campionato provinciale cat. C: Canellese Fimer-Marettese Metalfer 4-6; Castelnuovo D.B.-Sandamianese 4-6. Classifica: Sandamianese p.ti 10; Canellese Fimer 6; Nosen-, Castelnuovo D. B., Marettese Metalfer 4.

HOCKEY PRATO

SERIE B: MONCALVESE BATTUTA 2-1 DAL NOVARA

Svanito il sogno promozione delle «furie rosse» aleramiche

Piero Amelio, allenatore Moncalvese

MONCALVO

Sogni di promozione finiti per la Moncalvese (hockey serie B). Giovedì i biancorossi sono stati sconfitti 2-1 dal Novara, saldamente primo ormai inattaccabile dalle «furie rosse». I ragazzi del tecnico Piero Amelio sotto di due reti hanno provato la rimonta, fino al gol di Andrea De Bernardi. Poi strenua difesa del Novara. Gli aleramici sono distanziati di sette punti dalla vetta. Al «Micca» i biancorossi si sono presentati con Barolo, Bertolotti, Cabiale (Coverzan), Mor (Mustunedi), Rampone, Ippolito, Gallo, Myslivec (Guarollo), Inquartana (Tappa), Micco, Debernardi. La stagione della Moncalvese si conclude mercoledì prossimo in trasferta contro l'HC Genova. [gi. m.]

TAMBURELLO

OGGI A BORGOSATOLLO. MURO: C'E' GRAZZANO-VIGNALE

Callianetto fa visita ai campioni d'Italia

Manuel Beltrami (Callianetto)

Gianfranco Mogliotti

CASTELL'ALFERO

Il Callianetto (serie A) fa visita ai campioni d'Italia del Borgosatollo (Bs). Una sfida che arriva come seconda tappa del «tour del forces» iniziato dai ragazzi di patron Alberto Fassio giovedì con la vittoria 13-7 a Castellaro (Mn) in Coppa Italia, che proseguirà mercoledì per il ritorno al «Prospero Dozzani» con i mantovani e si concluderà domenica prossima il big match di San Paolo d'Argon (Bg). Per oggi confermato il quintetto che ha vinto in coppa con Andrea Petroselli, Manuel Beltrami, Ricky Dellavalle, Enrico Bazruti e Giorgio Cavagna. Tra le stelle di un Callianetto primo a punteggio pieno dopo cinque turni, il fondocampista Manuel Beltrami che torna a Borgosatollo ex di lusso. Nella scorsa stagione proprio il trentino insieme al campionissimo Renzo Tomasi (guiderà il Callianetto dalla panchina) era stato uomo di punta per la conquista dello scudetto. «Da mesi si sta comportando egregiamente - dice Fassio - è un vero trascinatore».

SERIE B. Nel campionato cadetto il Settimo fa visita oggi agli alessandrini del Castelferro. Riposa il capolista Cunico.

MURO. Prima sfida vertice oggi nel «27° Torneo del Monferrato». Alle 16 al «Cesare Porro» di Vignale vanno in campo i campioni in carica del Grazzano e i padroni di casa. Natta e compagno si presentano reduci dal trionfo giovedì in Supercoppa Montemagno (18-17). Sul campo alessandrino attendo il rimettitore torchese «Cerchiolino» Sanpietro e l'ex Gino Materozzi, per quella che molti appassionati vedono come la finale anticipata della manifestazione. Sugli altri campi astigiani si giocano Grana-Ovada (Al), con i padroni di casa alla ricerca di una vittoria che li tenga vicini alla vetta della classifica. Derby tra Portacomaro e Rocca, mentre a Montemagno arrivano gli alessandrini del Gabiano con il «mancino» alfierese Silvano De Marchi e il jolly Silvio Massirio. Guidano a punteggio pieno Vignale, Grazzano e Gabiano. Ancora al palo Grana.

In serie D

Il Chiusano A col Revigliasco

VIARIGI. Le 32 squadre del torneo interprovinciale di serie D tornano in campo oggi dopo il turno infrasettimanale di giovedì. Alle 15,30 Chiusano A-Revigliasco, Montechiaro A-Monalfungo, Mombellese-Altavilla, Viarigi-Tonco, Gabiano-Calliano, Azzano-Chiusano B, Cameranese A-Cocconato/Cortanze, Torino-Cortanze A, Cortanze B-Termoidraulica Monale, Bc Cocconato-Punto Sma Monale.

Questi i risultati dell'ultimo turno: Monalfungo-Chiusano A 9-13, Revigliasco Mombello A 13-1, Alfiano Natta-Solonghello 7-13, Calliano-Viarigi 8-13, Tonco-Mombellese5-13, Gabiano-Montemagno 13-1, Torino-Cameranese 8-13, Cocconato/Cortanze-Settimo 0-13, Bc Mombello B-Azzano 4-13, Punto Sma Monale-Cortanze B 13-7, Cameranese B-Montechiaro B 6-13. Guidano le classifiche dei rispettivi gironi Revigliasco Mombellese, Settimo con 8 punti, nel D la coppia Punto Sma Monale, Montechiaro con 6. [gi. m.]

TERME DI ACQUI
TERME DI ACQUI
L'ESPERIENZA DI DUE MILLENNI
AL SERVIZIO DEL VOSTRO BENESSERE
Fanghi e bagni terapeutici, piscine riabilitative e percorsi idrovascolari, cure inalatorie, insuflazioni endotimpaniche, irrigazioni vaginali ed altri presidi della tradizione termale acquese accanto a fanghi estetici al viso e al corpo, massaggi e dermocosmesi con creme prodotte dalla nostra acqua, linfodrenaggio meccanico e manuale, idromassaggi ed altri moderni trattamenti per soddisfare i bisogni di salute di ogni età.
Le TERME DI ACQUI, aperte tutto l'anno e con ampia disponibilità d'orario, Vi attendono nei rinnovati Stabilimenti cure "Regina" e "Nuove Terme".
TERME DI ACQUI S.p.A.
Classificate con S.S.N., INPS, INAIL
Piazza Italia n. 1 - 15011 Acqui Terme (AL)
Tel. 0144.324390 - fax 0144.356004

Per la pubblicità su: LA STAMPA
PK
publikompass
Filiale di Asti
Corso Dante, 80 -14100 ASTI - Tel. 0141.3510.11 - Fax 0141.3560.14

C.U.S. TORINO
C.S.A.In. piemonte
Parco del Valentino
5 Maggio 2002
5ª International Torino Roller Marathon
CITTÀ DI TORINO
Passis
LA STAMPA
www.custorino.it - www.csainpiemonte.it
REGIONE PIEMONTE
5ª Maratona amatoriale
Campionato Nazionale Granfondo
Campionato Interfacoltà C.U.S. Torino
Campionato C.S.A.In.Piemonte
SABATO 4 MAGGIO
Ore 21,00 - 23,30 Via Roma, tra Piazza San Carlo e Piazza Castello
Presentazione e sfilata delle squadre del Campionato Italiano
Esibizioni di pattinaggio acrobatico a cura di "Gruppo Skate In Line Valsusa"
Esibizioni di pattinaggio artistico
Salto in lungo con i pattini: sfida a Roberto Armstrong (record italiano di 7, 86 m)
Salto in alto con i pattini
Animazione musicale di Radio Energy
Spazio spinning a cura di "The Gym Squash"
Ore 21,00 - 23,30 ISCRIZIONI MARATONA AMATORIALE
DOMENICA 5 MAGGIO
Ore 8,00 Parco del Valentino Viale Virgilio angolo Viale Medici
INIZIO ISCRIZIONI MARATONA AMATORIALE
Ore 9,00 Partenza Campionato Italiano di Granfondo
Categorie Seniores e Juniores maschili e femminili
42 Km per gli uomini 21 Km per le donne.
Ore 10,00 Spazio spinning a cura di "The Gym Squash"
Skate Slalom in Viale Crivelli
Ore 11,00 Partenza maratona amatoriale
Campionato Interfacoltà CUS TORINO maschile e femminile
Trofeo CSAIn Interregionale maschile e femminile
Trofeo Mocopulmo maschile e femminile
Pista 15 maschile e femminile
Baby Marathon maschile e femminile
Tesserati FIDAL Giovanissimi, Esordienti, Allievi, Ragazzi maschile e femminile
Ore 13,00 Premiazioni Campionato Italiano di Granfondo e, a seguire, premiazioni Maratona Amatoriale
Energy; Elena; COPPA
TECNOCASA; SAN BENEDETTO; NOICOM Telecomunicazioni del Nord Ovest; SINDACATO IMI

Grazia Alciati, Elena Porro, i coniugi Masenga, Lidia Risi e Clerici in grande evidenza

Astigiani protagonisti sui green

Martedì sera in Fiera si parla di golf nello stand «Cassa»

FUBINE

Mentre si avvicina l'ora dei campionati italiani a squadre di A1, il golf si prepara ad entrare da protagonista anche alla «Fiera di Asti». martedì sera, dalle 21, nello stand della «Cassa di risparmio di Asti» sarà ospite uno dei maestri di Margara, Giuseppe «Peppe» Sita che racconterà aneddoti e segreti di questo sport in grande crescita.

MEMORIAL Intanto a Margara continuano a tenere banco le gare. Lo «solito» Grazio Alciati ha tenuto alti i colori astigiani nel «memorial Novarino» che si è disputato giovedì: la costigliolese (handicap 18) ha conquistato un buon terzo posto nella seconda categoria. I vincitori: Stefano Gotta (primo); Francesca Del Vecchio (seconda); Gianmarco Bevacqua (terzo).

COPPA AMICI DI ASTI. Andrea Pesce (handicap 3), del Golf club «Colline del Gavi» e il talento valenzano Giovanni Barberis, (hdc 1) di «Margara» i dominatori della «Valtur Golfo Europeen tour» che si è disputata sul green del circolo di Fubine. A Margara si sono ritrovati in oltre 200 per questo prestigioso appuntamento che apriva un ricco week end di golf, chiuso, domenica scorsa, con la «Coppa Amici di Asti», una «double foursome» vinta dalla coppia Piero Strato («Rapallo»-Carlo Castelli («Villa Carolina») davanti ai padroni di casa, Roberto e Filippo Laura, padre e figlio, il primo, vicepresidente del circolo, e anche un ex consigliere federale Fig. Terzi i casalesi Giorgio e Roberta Viale Lady; in cappellese Lidia Risi ha trionfato in coppia con Giuliana De Paolini. Prima coppia master Liliana e Lorenzo Occhiena, di Castelnuovo Don Bosco. La miglior accoppiata astigiana è risultata invece quella formata dai coniugi Roberto ed Esmeralda Masseroni Masenga, imprenditore lui, farmacista lei.

Il maestro Giuseppe «Peppo» Sita sarà ospite martedì sera in Fiera ad Asti e Elena Porro Bologna: ha vinto la Valtur cup

VALTUR BELFE. Va annotato, ancora una volta, il comportamento di Barberis, che ha chiuso il «fondo» in 75 colpi, appena 3 complessivi sopra il par. Una notazione tecnica dà il valore della prova valenzano, appena 22 anni nella recente «Pro am» Carboterino il vincitore, tra i professionisti, aveva chiuso a 70. Siamo dunque a livelli assoluto valore per un dilettante, ormai ai confini con i «prof». Nella prima categoria da ricordare anche il 2° netto, dietro a Pesce, di Gianluca Sertino (Margherita) e il terzo del costigliolese Angelo Clerici. In seconda e terza, vittorio rispettivamente Luigi Milazzo (Limone) e dell'astigiana Elena Porro Bologna. Nearest to the pin il colpo più vicino alla bandiera) Davide Morandini (Salice) e Barberis ha fatto suo anche il premio driving contest. **(f. b.)**

A MARGARA I TRICOLORI A1 A SQUADRE

Da giovedì 2 a lunedì 6 maggio

E' uno degli eventi più attesi, sul piano della caratura tecnica e dell'interesse, di tutta la stagione golfistica piemontese. Da giovedì 2 a lunedì 6 maggio il circolo di Margara ospiterà i campionati italiani di serie A1 (dilettanti) a squadre. In gara 24 formazioni. Queste le 12 squadre maschili: Torino; Monticello; Varese; Circolo Alpino la Stresa; Rapallo; Bologna; Olgiata; Gardagolf; Monterchia; Sanremo; Firenze; Le Betulle di Biella. Torneo femminile: Torino; Gardagolf; Monticello; Padova, Milano; Olgiata; Roma; Castelconturbia; Le Querce; Garlenda; Bologna; Ugolino di Firenze. Un lotto di partecipanti di assoluto rilievo. Basta pensare che in gara ci sono «dilettanti», come i fratelli torinesi Edoardo e Francesco Molinari, di 21 e 20, che hanno addirittura quasi +3 di handicap; cioè di assimilabili a dei professionisti sul piano squisitamente tecnico. E sempre in campo maschile nel lotto dei 48 iscritti non si scende oltre il -5 di handicap. Tra le donne da annotare la partecipazione di Prisca Taruffi, figlia del grande pilota automobilistico e a sua volta «driver» di valgo, che guiderà «Le Querce» come capitana-giocatrice. Anche qui livello elevato, con personaggi come la torinese Claire Grignolo che hanno +1 di handicap. Spettacolo garantito, dunque e per palati fini. **(f. b.)**

OVERNET CUP

Con formula «stableford»

FUBINE

Oggi a Margara si disputa l'«Overnet-Enterasys cup», la formula classica delle 18 buche stableford. Un sistema di punteggio che per i profani è di immediata comprensione. Il calcolo nelle gare stableford consiste nell'attribuire punti in relazione a quanti colpi in più o in meno il giocatore effettua rispetto al «par» della buca: il giocatore quindi ottiene: 0 punti se conclude la buca con un punteggio di due o più colpi in più del par della buca (doppio «bogey», triplo «bogey», quadruplo «bogey», ecc.); 1 punto se conclude la buca con un punteggio superiore di uno al par della buca («bogey»); 2 punti se conclude la buca con un punteggio pari al «par» della buca (se cioè è «par»); 3 punti se conclude la buca con un punteggio inferiore di uno al «par» della buca («birdie»); 4 punti se conclude la buca con un punteggio inferiore di due al par della buca («eagle»); 5 punti se conclude la buca con un punteggio inferiore di tre al par della buca («albatros»).

Nelle gare stableford, a differenza di quelle medal, l'handicap ovvero i colpi di vantaggio di ogni dilettante ricevuti viene distribuito a seconda della difficoltà delle singole buche. In un campo da golf, ogni buca è classificata a seconda della difficoltà, con un valore che va da handicap 1 (la più difficile) a handicap 18 (la più facile). Al principiante, a cui verrà attribuito un handicap provvisorio di 34, saranno quindi assegnati due colpi di handicap ad ogni buca, tranne nelle due buche con difficoltà 17 e 18, in cui gli sarà assegnato soltanto un colpo. Per calcolare i punti totalizzati, il principiante dovrà sottrarre al punteggio di ogni singola buca il numero di colpi di vantaggio ricevuti (handicap); questo sarà il punteggio netto. Esempio: alla buca 1, par 5 con difficoltà handicap 6, al principiante sono assegnati due colpi di handicap. Se termina la buca in 7 colpi, a questi dovrà sottrarre i 2 colpi di vantaggio che possiede nella specifica buca, totalizzando quindi un punteggio netto di 5. Visto che la buca 1 è un par 5, e il risultato netto ottenuto è 5, cioè par, il giocatore saranno attribuiti 0 punti. Per ottenere il punteggio netto totale della gara, il giocatore dovrà sommare i punti ottenuti nelle 18 buche utilizzando questo sistema. Per calcolare il punteggio lordo il giocatore dovrà calcolare i punti ottenuti in ogni buca senza tenere conto dei colpi di vantaggio in ogni singola buca.

I coniugi Roberto ed Esmeralda Masseroni Masenga premiati a Margara

La costigliolese Grazia Alciati

Autosalone SAMALEO

Automobili e fuoristrada di tutte le marche

IL NOSTRO USATO SELEZIONATO

ALFA ROMEO 33 1.3 CAT 4P NERO	94
AUDI A3 1.9 TDI 110 CV BIANCO	99
BMW 320 TD MET.	99
BMW 318 COMPACT 16V 3P GRIGIO	97
CITROEN SAXO 106 VTR 3P NERO	97
FIAT PUNTO 1.2 3P AZZURRO	00
FIAT PUNTO SPORTING 3P NERO	95
FIAT 500 SPORTING GIALLA	96
FORD MONDEO 1.9 TD SW GHIA BLU	97
LANCIA DELTA 1.6 +GPL BLU	
MERCEDES CLASSE A 170 CDI ELEGANCE GRIGIA	00
MITSUBISHI SPACE RUNNER 1.8 GLX IE	97
NISSAN SERENA 2.3 D 8 POSTI BLU	99
OPEL VECTRA 1.8 16V GRIGIO	97
PEUGEOT 106 XR 1.1 3P VERDE	97
RENAULT MEGANE SCENIC 1.6 RT GRIGIO	97
RENAULT MEGANE SCENIC 1.9 BLU	99
SUZUKI VITARA 1.6 JLX NERO	00
VOLVO V 70 TS ARGENTO	97
VW GOLF 1.9 TD 3P NERO	99
VW PASSAT 1.9 TD CONFORTLINE	98

STRADA ALESSANDRIA, 16 NIZZA MONFERRATO - TEL. 0141/702469

Padre nostro
che sei in cantina
sia sempre lodata
la tua medicina
venga a noi
il tuo buon vino
purché sia sempre sano
e genuino
sia fatta la tua volontà
nel goderne la qualità.
Dacci oggi la nostra
douja quotidiana
e riempi a noi
i bicchieri
come noi li riempiamo
ai nostri bevitori
e non c'indurre
all'astemia
ma liberaci dall'acqua
e così sia.

Trattoria La Piuma d'Oro

BAROLO&CO.

RISTORANTE - ENOTECA
Via Cesare Battisti, 14
Tel. 0141.592059 - Asti
chiuso il lunedì

CASANOVA

IL MUTUO PIU'

TASSO DI INGRESSO 3,90%

Per le condizioni consultare i fogli informativi analitici

CASANOVA TU MI TENTI!

SERVIZI GRATUITI DI ASSISTENZA

- ASSISTENZA GRATUITA 24 SU 24, TELEFONANDO AL 800-507651
- INVIO DI UN IDRAULICO, ELETTRICISTA O INTERVENTI URGENTI
- SPESE DI ALBERGO IN CASO DI INAGIBILITÀ DELL'ABITAZIONE
- RIENTRO AL IN SEGUITO A SINISTRO ALL'ABITAZIONE
- SERVIZIO SEGNALAZIONE GUASTI
- TRASLOCO IN CASO DI INAGIBILITÀ DELL'ABITAZIONE
- ACCESSO NETWORK DI ARTIGIANI

CONVENZIONI CON:

- INTERNAZIONALI
- SCONTI E AGEVOLAZIONI AUTONOLEGGIO

BANCA C.R.ASTI
CASSA DI RISPARMIO DI ASTI SpA
www. info@bancacrasti.it

FESTA DEL PRODOTTO
SELEX
TRECCE
FAGOTTINI
latte
INTERO
CIOKO FORZA
AL CACAO
SELEX
SELEX
SELEX
DAL 30 APRILE AL 12 MAGGIO 2002
DIS GROS
IPER

L'OMAGGIO AL COMANDANTE PARTIGIANO DIVIDE LA [illegible]

L'ex ministro Francesco Forte «Nessuno cancellerà la scritta»

■ La scritta [illegible] Donati non può essere cancellata». Lo dice Francesco Forte, presidente del Comitato per la Libertà «Edgardo Sogno», riferendosi alle leggi dello Stato e alla Costituzione. L'ex ministro socialista [illegible] appella «ai diritti [illegible] proprietà e di libertà». Spiega: «Se [illegible] fossero leggi che non consentono di affiggere una lapide sulla propria casa, sarebbe già intervenuta la Prefettura. Comunque, di fronte a qualsiasi tentativo degli uffici municipali di eliminarla ci opporremo».

Padre Cipolla [illegible] la vedova di Edgardo Sogno

Provera (Rc): «E noi ne metteremo un'altra intitolata a Carlo Giuliani»

■ Marilde Provera di Rc non ha dubbi: «Se [illegible] la targa abusiva per Sogno ne farà affiggere [illegible] seconda intitolata a Carlo Giuliani, ucciso [illegible] Genova dalle forze dell'ordine durante le manifestazioni [illegible] global. Sarà apposta su un muro privato e "amico", vedremo se sarà rimossa». All'opposto Walter Altea (An), scrive al presidente Marino chiedendogli [illegible] addottare la stessa solerzia per tutti gli altri abusi esistenti, [illegible] ultimo le occupazioni fuori legge effettuate dagli squatter.

Marilde Provera di Rifondazione comunista

CHIAMPARINO SI RIVOLGE AL «COMITATO SOGNO»

Appello del sindaco «Ricoprite la targa»

«Così sarà possibile trovare un'intesa fra tutti sul testo della lapide» Per il primo cittadino ci sarebbero le condizioni nella commissione toponomastica per ricercare una soluzione ragionevole alla vicenda

Qualcuno, [illegible] mattina, ha deposto un mazzo di fiori davanti alla targa della discordia, in via Donati

Giuseppe Sangiorgio

«Il comitato Sogno deve fare un passo indietro, coprire [illegible] te la lapide di via Donati, [illegible] tendoci di decidere su un testo condiviso». Il sindaco Sergio Chiamparino, ne è convinto, [illegible] lo dice a chiunque parli [illegible] quel marmo, della «Targa della discordia», dallo quale è stato tolto il drappo tricolore il 25 aprile, sotto la quale ieri è comparso un mazzo di fiori.

Sindaco, quel «passo indietro» lo deve fare solo il Comitato, [illegible] anche altri che si [illegible] scagliati contro la cerimonia di via Donati?

«Il buon [illegible] consentirebbe di evitare il ricorso a strumenti burocratico-amministrativi che, nel migliore dei casi, porterebbero allo stesso risultato, ossia alla sostituzione dell'attuale scritta con un testo che trovi tutti d'accordo».

Alcuni esponenti della «sua» maggioranza hanno assunto posizioni dalle quali è difficile tornare indietro. Il Verde Nigro afferma che famiglia e Comitato adesso possono «scordarsi qualsiasi targa». È vero?

«Credo che si tratti [illegible] semplici reazioni al blitz di giovedì».

Adesso che accadrà? Manderete gli scalpellini a [illegible] Sogno?

«Spero che non si debba arrivare a tanto. Fra l'altro una delle leggi violate (non essendo trascorsi i 10 anni dalla morte dell'ex ambasciatore) riguarda la Prefettura, non il Comune. Che potrebbe riferirsi - anche se spero non accada - a norme igienico-edilizie».

Come uscirne?

«Il Comitato [illegible] famiglia Sogno hanno ottenuto ciò che volevano: con la cerimonia; l'intervento di Berlusconi che, per il 25 aprile, ricorrenza della Liberazione, [illegible] si è sentito in dovere di far altro che mandare un messaggio al Comitato Sogno, hanno provocato un'eco di stampa notevole.

Chiamparino, [illegible] minimizza lo scontro fra istituzione municipale ed eredi - anche culturali - del comandante Franchi, polemizza invece con il Presidente del Consiglio. È un parlare a nuora perché suocera intenda?», approfittando della querelle tutta torinese per dare [illegible] stoccata [illegible] capo del centro-destra?

«Da un presidente del Consiglio, espressione della destra europea, mi sarei aspettato di più: un intervento - mi scusi la famiglia Sogno - di largo respiro. Non vado oltre, chiudo la parentesi ribadendo ad Anna Sogno [illegible] a Francesco Forte, che adesso ci sono le condizioni affinché, in commissione Toponomastica, si trovino soluzioni che uniscano, osaltando quegli aspetti della vita di Sogno che tutti possono condividere».

Anche i Verdi, i Comunisti italiani e, fuori dal centro-sinistra, Rc?

«Per questo affermo che [illegible] Comitato Sogno dovrebbe fare [illegible] passo indietro. Se non seguirà il mio suggerimento diventerà tutto più complicato. Chiunque potrà - [illegible] dice di voler fare il capogruppo di Rc, Marilde Provera - apporre lapidi abusive ovunque, richiamandosi a quanto è accaduto in via Donati. Ed è per questo che, senza il passo indietro, saremmo costretti a far rispettare regole che devono valere per tutti: rimuovendo, seppur a malincuore, l'attuale abuso».

Perché «a malincuore»?

«Per il fatto che mi sarebbe sgradito ricorrere a norme di tipo burocratico-amministrativo che equiparano un discorso storico, politico e culturale: alla demolizione di un sopralco fuori legge. Del resto, [illegible] ripeto, la soluzione su [illegible] mi impegnerò, dovrà unire, senza [illegible] un elemento di divisione quale fu la Monarchia italiana».

La vedova Sogno e l'ex ministro Forte, affermano che quella lapide non [illegible] abusiva e che la giunta di sinistra non la vuole perché Sogno, lottò contro nazisti e comunisti. Che risponde?

«Con le parole del Presidente della Repubblica: i morti nella pietà umana [illegible] religiosa (per chi è credente) [illegible] tutti uguali, non nel giudizio storico, in cui chi è morto per la libertà è diverso da chi è morto sul fronte dell'oppressione. In Italia come in Ungheria, chi sacrificò la vita contro i carri armati nazisti e [illegible] sulla barricata dei liberi, non può essere assimilato [illegible] coloro che la persero da invasori. Campi parla di spirito di riconciliazione, ribadisco [illegible] concetto vivo nel paese sin dal 1947, quando il governo De Gasperi varò l'amnistia nel confronti [illegible] regime precedente con l'avallo del comunista [illegible] ministro di Grazia e Giustizia, Palmiro Togliatti».

IL PRESIDENTE DELLA [illegible] E I LAVORI [illegible] I GIOCHI DI TORINO 2006

Il presidente Enzo Ghigo con Castellani a Caselle dopo la vittoria olimpica

«La squadra olimpica va rafforzata»

Ghigo: nessun ritardo, ma i tempi si fanno molto stretti

intervista

Claudio Giacchino

CHE voto darebbe alla squadra di Torino olimpica, agli organizzatori dei Giochi?

Ghigo non ci pensa su, risponde subito: «Dal 6 al [illegible]. Però, come dicevamo i professori ai [illegible] genitori quando andavano al colloquio per sapere [illegible] come mi [illegible] comportando, il 6/7 [illegible] suscettibile di miglioramento, se gli organizzatori si impegnano, possono comodamente arrivare al 7,5 o all'8 tondo tondo».

Il presidente della Regione parla a ruota libera dell'avventura dei cinque cerchi sulla quale l'altro settimana s'era scatenata la bagarre dopo le critiche e gli allarmi «Ci sono ritardi» lanciati da Pier Luigi Marengo, consigliere regionale di Forza Italia, e presidente della commissione-Olimpiadi.

Bagarre sedata dalla riunione [illegible] il ministro Frattini conclusa [illegible] l'annuncio che sì, ci sono problemi, però sono normali, il crono programma stilato dal Toroc con [illegible] comitato organizzatore è ampiamente rispettato.

Presidente Ghigo, dica la verità, non le è piaciuto che Castellani e la Christillin abbiano detto che delira chi parla di ritardi.

«Ho appurato che i "deliri" si riferivano a un articolo, dunque è fuor di luogo sostenere che sono dispiaciuto».

Però, fossero i «deliri» stati attribuiti alle dichiarazioni [illegible] Marengo, [illegible] compagno di partito...

«In tal caso non li avrei tollerati. La presa di posizione di Marengo è stata positiva, ha dato il "la" al dibattito, ne [illegible] scaturito l'incontro con il ministro [illegible] Frattini da cui [illegible] uscite risposte positive che hanno rafforzato lo spirito di squadra di tutte le componenti che hanno l'onore, e l'onere, di organizzare le Olimpiadi. Ovvio che le difficoltà ci sono, sarebbe assurdo non ci fossero, e che dovremo affrontarne sempre di nuove. Però, remando tutti insieme nella [illegible] direzione, le supereremo come è stato fatto sinora».

Quali sono le difficoltà, le criticità come le chiamate voi, più ardue?

«C'è stata quella della pista del bob, risolta a tempo di record. Viabilità, trasporti sono le spine più insidiose, sugli impianti non nutro alcun dubbio, saranno [illegible] pronti secondo i tempi previsti. Per le strade, i collegamenti, invece, [illegible] sarà da lavorare, [illegible] molto. Teniamo anche conto che la Vas, la nuova legge sulla valutazione ambientale, non è ancora stata recepita appieno, diciamo che non è entrata nel Dna olimpico subalpino».

Spirito [illegible] parte, la squadra delle Olimpiadi [illegible] bene così com'è?

«Sì e no: nel senso che sta facendo bene però deve anche essere rafforzata».

In quali settori?

«Nel marketing e nella comunicazione. Per quanto riguarda il marketing, il direttore è vacante, bisogna nominarlo al più presto, magari facendo un sacrificio economico per investire su una professionalità sicura, che garantisca risultati».

Lei avrebbe il nome giusto?

«No, non ce l'ho».

E, sulla comunicazione?

«Gli organizzatori di Salt Lake City ci hanno detto di aver scelto di annunciare anche [illegible] brutte notizie».

Quali sono, oggi, le brutte notizie da divulgare?

«Non [illegible] ne sono, grazie al cielo, come non ci [illegible] ritardi. Però, i tempi sono stretti, abbiamo i giorni contati».

Simonetta

SAPER SPENDERE

Stanno per fiorire le rose Pronti a fare la confettura

STANNO per fiorire le rose e Rosa ha telefonato [illegible] Saper spendere (011-6568225, lunedì e venerdì, ore 10,30-14,30): «Come si prepara la confettura? Ditemelo in anticipo». Ora [illegible] sponde Bianca delle c[illegible]

CONFETTURA DI ROSE. Raccogliere al mattino, dopo che si è asciugata la rugiada, 250 gr di petali di rose, privarli dall'unghia gialla (tenerne a parte [illegible] decina), mettere in pentola di acciaio [illegible] 1/2 litro di acqua, 1/2 litro di vino bianco dolce, 1/2 baccello di vaniglia aperto per il lungo. Portare a bollore e lasciare sobbollire per 5-6 minuti. Colare attraverso un setaccio, passare i petali usando il fondo di [illegible] bicchiere, rimettere in pentola con un Kg di zucchero gel, prodotto che si trova in vendita in bustine nei supermercati, mescolare, unire i petali interi, portare a forte bollore, cuocere per [illegible] minuti, incorporare 1/2 bicchierino [illegible] acqua di [illegible] per uso alimentare (si trova in farmacia), invasare, chiudere ermeticamente, tenere i [illegible] capovolti per 10 minuti. Ed ecco un'altra versione. Raccogliere [illegible] preparare le rose. In una terrina [illegible] meglio in un mortaio [illegible] marmo disporre 200 gr di petali di rose, inframmezzandole con 200 gr di zucchero a velo e il succo di un limone, pestare [illegible] ridurre in poltiglia liscia. Versare in una pentola [illegible] acciaio 400 gr di zucchero normale, bagnare appena di acqua, sciogliere bene, incorporare la crema di rose, portare a lenta cottura mescolando spesso sino ad ottenere la giusta densità. Invasare, raffreddare, chiudere ermeticamente, sterilizzare per 20 minuti.

GELATINA DI ROSE [illegible] MELE. Versare in una pentola di acciaio 2 litri abbondanti di acqua. Lavare 2,5 kg [illegible] mele miste Calville e renette o altre qualità dolci e succose, affettare sottili, versare nella pentola. Portare [illegible] bollore [illegible] far sobbollire [illegible] [illegible] che le mele saranno sfatte. Lasciare intiepidire. Appoggiare un telo a trama rada su un colapasta, posarlo su una pentola, versare il contenuto e lasciare filtrare, premere un pochino per estrarre tutto il [illegible]. Filtrare ancora una volta attraverso un altro telo pulito, pesare, aggiungere 600 gr di zucchero e 100 gr di petali [illegible] rose profumate per ogni kg di succo, l[illegible] bollire per almeno 15-20 minuti mescolando spesso. Versare [illegible] vasi, raffreddare, chiudere ermeticamente e sterilizzare per 20 minuti. Oppure (senza usare l'altro zucchero), aggiungere pari peso di zucchero gel Confisuc per ogni kg di succo preparato, portare a bollore e cuocere per [illegible] minuti. Invasare, chiudere ermeticamente, tenere i vasi capovolti per 10 minuti.

ZUCCHERO AROMATIZZATO. Raccogliere 250 gr di petali di rosa, tagliare l'unghia gialla, pestarli nel [illegible] pochi alla volta con [illegible] gr [illegible] zucchero a velo per ottenere una pasta omogenea. Versarli in un recipiente, incorporare altri 600 gr di zucchero a velo mescolando bene. Invasare pressando [illegible] cura, chiudere ermeticamente, conservare al fresco. Con questo si potranno profumare creme, dolci e bevande come si può imparare nel libro di Bianca Gremmo Zumaglini «Buone ricette con erbe e fiori», editore Leone&Griffa.

Spiega Bianca delle conserve alle lettrici che hanno richiesto notizie sullo «zucchero gel» che si trova in commercio [illegible] negozi e supermercati: «Comodissimo e di sicura riuscita è il Confisuc, prodotto preparato con 987 gr di zucchero normalissimo e di ottima qualità, [illegible] gr di pectina (succo di mela), 7 gr di acido citrico. Per la preparazione delle confetture bisogna attenersi a dosi [illegible] tempi di cottura indicati sulla confezione. [illegible] versa la frutta prescelta in una pentola grande di acciaio con un chilo di Confisuc, si mescola, si porta a bollore e, quando l'ebollizione giunge tumultuosa, si contano esattamente 5 minuti. Si spegne e si riempiono immediatamente i vasetti già pronti, si chiudono ermeticamente si capovolgono subito lasciandoli così per 10 minuti. Con questo zucchero gel si possono preparare anche confetture con piccole quantità di frutta [illegible] con con peso di frazione di chilogrammo; [illegible] sufficiente pesare la frutta e aggiungere pari peso di zucchero gel».

simonetta.conti@lastampa.it

«PER IL DOMANI»

[illegible] rivista presentata dai popolari

È stata presentata nei giorni scorsi la rivista «Per il Domani», nata dall'iniziativa di un gruppo di «popolari» - tra cui i parlamentari Gianfranco Morgando, presidente dell'Associazione «Per il Domani», [illegible] Giorgio Merlo - per mantenere viva la voce del cattolicesimo democratico nella realtà torinese e piemontese.

L'obiettivo principale della rivista (che riprende il titolo del «foglio» fondato da Donat-Cattin) [illegible] aiutare il popolarismo piemontese ad essere protagonista della nuova esperienza politica della Margherita, i cui brillanti risultati [illegible] elettorali vanno riempiti di [illegible] e di iniziativa. Per queste ragioni «Per il Domani» intende occuparsi dei grandi problemi di Torino e del Piemonte, in particolare [illegible] trasformazione della struttura economica e sociale, mettendo a confronto le opinioni dei protagonisti e cercando di ricavare dal dibattito una indicazione progettuale originale.

L'INDAGINE DELLA PROCURA DI ALBA: I RISVOLTI DELL'OPERAZIONE «RESTOR HOPE»

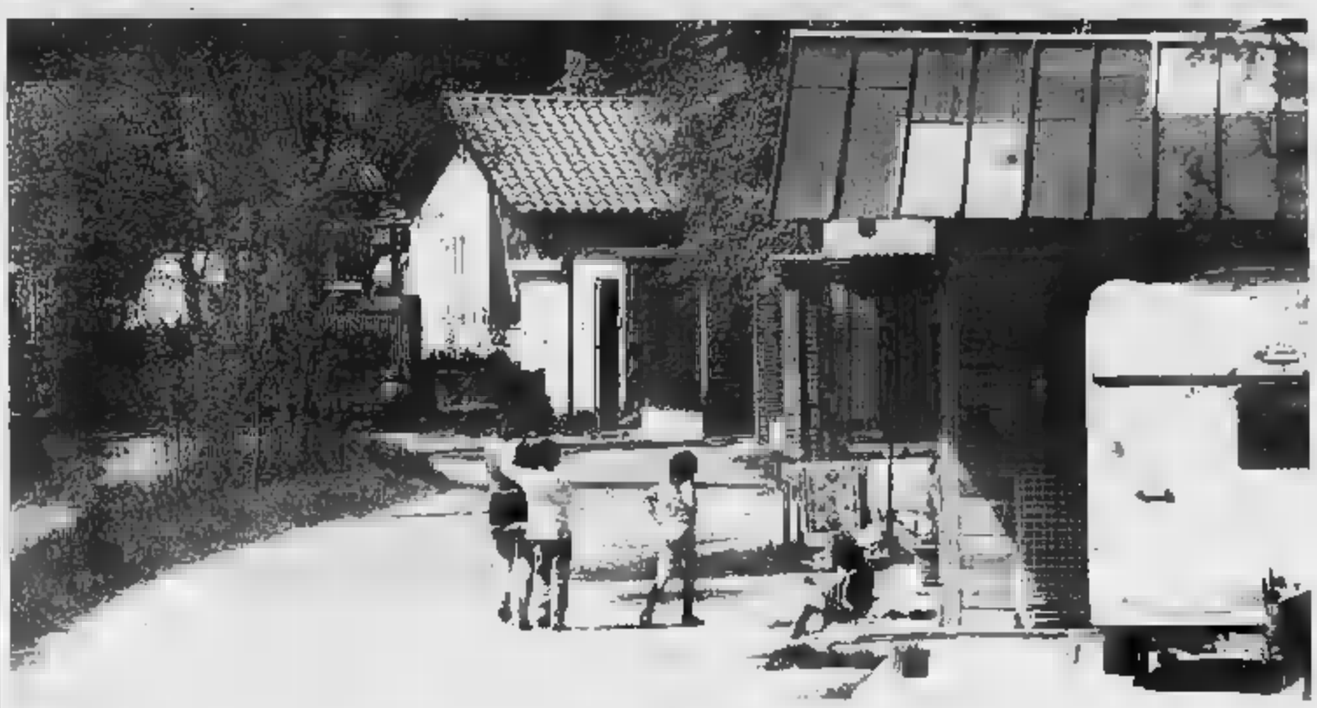

Tra le baracche del campo nomadi anche alcune villette abusive

L'iniziale imputazione di associazione delinquere potrebbe decadere ma resta in piedi la rivelazione di segreti d'ufficio

Gli avvocati difensori: «Avevano contatti con alcuni personaggi ma si trattava di rapporti autorizzati dai superiori per motivi di servizio»

L'informatore dei sinti era un carabiniere

Brigadiere arrestato, obbligo di dimora per due militari

Giuseppina Fiori
Lodovico

Un'indagine durata mesi. Una raffica di arresti tra Carmagnola e Cunese. Operazione «Restore Hope», era stata chiamata con enfasi. In carcere erano finiti otto nomadi sinti trovati con pistole e mitragliette, accusati di associazione per delinquere finalizzata alle estorsioni. «Ci altre tre persone coinvolte in questa vicenda» avevano annunciato i carabinieri di Cuneo. «Posizioni marginali» avevano precisato ai giornali, senza tuttavia soffermarsi sui particolari.

Poi, dagli atti dell'inchiesta sono saltati fuori i dettagli. I tre personaggi il cui nome non stato rivelato uomini delle forze dell'ordine. Due sono carabinieri che prestavano izio alla stazione di Carmagnola; il terzo è un militare della Guardia di Finanza in servizio a Bra. Uno soltanto stato arrestato. Si tratta Leonardo Caputo, vicebrigadiere a Carmagnola, e adesso temporaneamente sospeso dal servizio e già agli arresti domiciliari. Gli altri due Valter Pogliano, un ex carabiniere ausiliario e il finanziere Massimo Bosca, ai quali è stata applicata una misura alternativa: l'obbligo di dimora. Nei loro confronti il pm Alba, Riccardo Ghio, aveva inizialmente ipotizzato l'associazione a delinquere, ac- che potrebbe decadere, lasciando piedi soltanto una seconda imputazione, più la rivelazione del segreto d'uffi-. Avrebbero, cioè, «passato» ai nomadi informazioni relative attività d'indagine in corso.

Possibile? L'avvocato Loredana Gemelli, che assiste Caputo, è ottimista. «Chiariremo fino in fondo la posizione» assicura. E fiducioso, è pure Tom Servetto, l'avvocato che con il collega Careglio, difende il finanziere indagato.

L'inchiesta della Procura albese si basa essenzialmente su una raffica di intercettazioni telefoniche che magistratura e carabinieri di Cuneo avevano disposto quando gli accertamenti erano appena partiti. Al centro dell'attenzione c'era una famiglia di nomadi sinti molto conosciuta in questa zona a cavallo tra le province di Cuneo e Torino: i Bresciani.

Intercettando le chiamate erano saltati fuori i nomi dei tre uomini delle forze dell'ordi-. Caputo certamente il più noto. Due le telefonate che lo riguardano e che sono finite nel fascicolo della procura. Una - quella in cui Caputo avrebbe chiesto se c'era qualcuno in casa perché i carabinieri stavano arrivando - sarebbe già stata chiarita davanti al Gip. Non sarebbe stata una «soffiata» una legittima richiesta di informazioni, in modo da consentire ai colleghi di portare a termine un servizio. L'altra sarà spiegata, probabilmente, durante l'interrogatorio davanti al pubblico ministero che è in programma la prossima settimana.

«Erano contatti autorizzati dai superiori perfettamente legittimi» suggerisce Tom Servetto, il difensore Bosca, lasciando intendere che gli episodi che lo riguardano sarebbero già stati tutti spiegati motivati.

Più confusa, invece, appare la posizione di Pogliano, l'ex ausiliario che proprio a Carmagnola aveva assolto i suoi obblighi di leva. Che cosa ha rivelato alla banda di zingari? Quali erano «preziose» informazioni di cui era in possesso e che potevano di così grande utilità per gli arrestati? La Procura albese, per ora, non svela carte e dagli uffici piazza Medford filtra soltanto un secco «No comment». L'inchiesta, cioè, non è ancora terminata e, per parlare, è ancora troppo presto. Ci sono dettagli i quali si devono piere accertamenti più complessi, ci sono situazioni, e personaggi, che devono ancora essere presi in esame. Insomma: «Restore Hope» non è finita.

Intanto gli nomadi finiti in manette restano tutti in cere. Già domani il magistrato potrebbe decide di reinterrogarli, in da aggiungere gli ultimi tasselli a questa inchie-.

Quelle ville nate su vecchie roulotte

Nel campo nomadi un lungo elenco di abusi e denunce

Massimiliano Peggio
CARMAGNOLA

Da tempo un giudice ha aperto un fascicolo che riguarda il sindaco e alcuni assessori

Tra il primo cittadino e il comandante dei vigili urbani è battaglia legale

Quando si parla di campi nomadi si pensa sempre a grappoli di vecchie roulottes, circondate da detriti e spazzatura. Ma è sempre così. Non a Carmagnola, dove le famiglie sinti in villaggi quasi residenziali: casette accoglienti, belle macchine, giovani vestiti alla moda con jeans «Armani». Gente che parla piemontese, sposa ragazze carmagnolesi, va a scuola o vive mille attività.

La pen dei sinti, storica, nel bene o nel male condiziona la città. Non per problemi di ordine pubblico, intolleranza raziale. Ma perché tutto ciò che fanno diventa fenomeno giudiziario. Quelle belle casette circondate dalla campagne sono al centro inchieste per abusivismo edilizio.

Indagini delicate che hanno anche toccato il palazzo comunale, travolgendo una giunta. E' accaduto nel dicembre 2000, dopo una bufera che ha investito vigili urbani e segretario comunale. Una braccio di ferro di accuse, per eccessiva tenerezza e comprensione verso i sinti. Una vicenda scottante, finita sul tavolo della procura torinese e che ha portato sindaco Angelo Elia e alcuni assessori di fronte ai magistrati.

Inchieste processi che si intrecciano e gettano altro fango su una città travolta dalle cronache. E al centro ci sono sempre loro, i sinti. Arsenali di armi, arresti per truffe e rapine, indagini su fiede tra famiglie. poi ancora abusi. In questi giorni, tribunale di Moncalieri, sono comparsi 29 nomadi, imputati per una raffi- di violazioni edilizie. Appartengono alle famiglie dei Bresciani, Dellagaren e Lagaren, residenti campi di via Pramorano, Cappellino e Agnelli. Il Comune di Carmagnola si è costituito parte civile nel maxiprocesso di fronte al giudice Luca Ferrero. Ma gli accusati si difendono coinvolgendo gli uffici municipali, prima definiti «tolleranti», poi «intransigenti» a lavori ultimati.

Ed è proprio stato il capitolo degli abusivismi a condizionare pesantemente i legami di maggioranza anno mezzo fa, spezzati l'abbandono dell'ex assessore popolare Ren- Agasso. A fare da cornice, altre traversie giudiziarie all'interno del Palazzo Civico. Non è un mistero, infatti, che tra il sindaco ulivista e il comandate dei vigili Domenico Spina sia in corso una battaglia legale. Denunce e controdenunce, alimentate da antipatie personali. Contrasti che emergono anche in consiglio comunale, e che vengono poi spacciati per dialettica politica.

Carmagnola, città di veleni e inchieste giudiziarie, solo di peperoni e cultura.

Specchio dei tempi

«Venti castelli da visitare per il Primo Maggio» - «Aperte sette nuove comunità alloggio» - «Variano le date, la lezione salta» - «Costa caro il parcheggio per i lavoratori» - «Mughetti sottratti al parco»

Un lettore ci :

«Per chi si organizzando per una gita fuori porta in occasione del Primo Maggio desidero segnalare che oltre una ventina castelli e dimore storiche sul territorio del basso Piemonte saranno visitabili in questa giornata festiva. In particolare in provincia di Alessandria riaprono i giardini di Villa Ganova a San Salvatore Monferrato e si potranno scalare le belle torri del Monferrato, iniziando Novi Ligure fino a quella di Terzo, posta sorveglianza dell'antica strada che da Acqui conduceva al mare. In provincia di Asti, tra gli altri, si potranno visitare a Castelnuo- Don Bosco i luoghi natali di Bosco e la bellezza dell'abbazia di Vezzolano. Oppure si può raggiungere Monastero Bormida, il paese che ha dato i natali ad Augusto Monti, e visitare il bel castello Medioevale e a Cisterna D'Asti conoscere il Museo degli Antichi Mestieri.

«In provincia di Cuneo da non perdere la visita, esclusiva in compagnia dei proprietari, di Villa Colombaro San Michele (via Oldofredi Tadini, nei pressi Circondariale), antica residenza ricca di cimeli familiari. Sempre nel Cuneese merita una gita la Valle Bormida, dove si scopre l'aspetto più selvaggio delle colline di Langa e si visita castello Monesiglio».

Segue la firma

L'assessore alla Famiglia e ai Servizi sociali della Città Torino ci scrive:

«Con riferimento alla lettera pubblicata il aprile, Comune di Torino sta assumendo oneri crescenti per assicurare il "dopo di noi" a genitori anziani con figli disabili. Basti pensare che solo nel 2001 sono state aperte sette nuove comunità alloggio residenziali. Queste soluzioni prevedono che il gestore del servizio, a seguito di appalto concorso, assicuri non servizio residenziale ma anche quello diurno. Ciò al fine di ottimizzare il servizio, personalizzarlo e ottenere sinergie. In questo il figlio disabile dovrà pertanto, il giusto accompagnamento, lasciare il servizio diurno che attualmente frequenta e fruire di altre attività diurne, non meno efficaci e di pari durata. Alla luce altre simili esperienze svoltesi positivamente chiedo ai genitori di avere fiducia».

Stefano Lepri

Il direttore generale del Sant'Anna ci scrive:

«In alla segnalazione una coppia di lettori sull'assenza del medico che avrebbe dovuto tenere la lezione del preparto, ci scusiamo per il disguido, giustificabile in alcun modo.

«L'inconveniente è risultato attribuibile ad una variazione rispetto alla normale cadenza del preparazione parto, corsi il cui izio coincide fine del mese, mentre il di cui si tratta risulta aver avuto decorrenza dal 23 aprile. La lezione che sarebbe dovuta tenere il giorno 23 aprile sarà recuperata alle ore 19 del 30 aprile la lezione prevista per le 21 dello stesso giorno (30/4) sarà anticipata alle 20, al fine di evitare ulteriori disagi. Per evidenti motivi di rispetto degli impegni assunti, è formalmente richiamato il medico coinvolto».

Gianluigi Boveri

Una lettrice ci scrive:

«Un lettore si è lamentato per la probabile decisione di concedere beneficio dato ai residenti per il parcheggio in zona blu solo ad una delle macchine intestate al residente. d'accordo, ma vorrei ricordare che chi lavora in con la "linea blu" non ha nemmeno un piccolo sconto sui costi; adesso, con i nuovi aumenti, il costo salirà vertigino-. Forse si dovrebbe pen- anche lavoratori solo ai residenti».

Silvia Rollino

Un lettore ci scrive:

«Sono andato alla Mandria il 25 aprile ed ho notato provenire da un sentiero una donna che teneva in mano una felce lunga mano di 1 metro con relativa zolla di terra che l'accompagnava con una borsa straripante di mughetti. Vicino all'uscita sono stati fermati da due guardaparco. Mi aspettavo che li multassero e sequestrassero le piante oramai defunte.

«Invece è stata fatta solo ramanzina come quando un bimbo sottrae le caramelle dalla borsa della mamma, hanno ricordato che mughetto una pianta protetta e li hanno avvertiti: "La prossima volta non lo dovete più fare".

«Sono rimasto perplesso sull'eccessiva magnanimità degli agenti ritengo che verde, che bene di tutti, debba essere protetto con la massima severità e essere in balia dei capricci dei turisti occasionali».

Segue la firma

specchiotempi@lastampa.it

DOMENICA 28 APRILE 2002 DALLE ORE 15,05
ALL'IPPODROMO DI VINOVO
CORSE DI TROTTO
PREMIO CAMPOBASSO
ore 15,05 - m. 1.600 - 1ª Corsa - € 9.130,00
Cimina di Casei ancora prima?
1 · G. Salocone | 6 CROSS FIOR · M. D'Agostino
DI CASEI · P. Corazza | 7 CASTAR LB · D. Nobili
QUASIMO · S. Mollo | 8 CARACAS RIVER · T. Vecchiarelli
4 CASEUSS · W. Lagorio | 9 RE · S. De Lorenzo
CUVEE' B · M. Smaiegn
Il nostro tecnico consiglia: 2 - 3 - 9
E SUI NOSTRI LA PARTITA JUVENTUS - BRESCIA
RISTORANTE DELL'IPPODROMO DEL TROTTO
Nuova Gestione - Prenotazioni 011.965.18.24 - 339.466.60.01 - 348.884.03.84
Per anticipazioni, risultati, nti e notizie: www.sp .it
GRATUITO - PER INFORMAZIONI TEL. 011.962.39.05
IPPODROMI DI TORINO - TANG. USCITA DEBOUCHÉ

SAMARA'S SHOW
Via Camerana, 11 - Torino - Tel. 011.535010
APERTO DA LUNEDI' A SABATO DALLE 17,30-19,30 - 23,00-04,00
Starlette

dal 18 APRILE
TORINO
Parco Mellerina
al 12 MAGGIO
MOIRA ORFEI CIRCO DI MOSCA
UNA GRANDE PRODUZIONE DI WALTER NONES
ore alle 13,00
ore alle
ARCHEGGIO
Per or

UN AIUTO SERIO AL
ONORANZE FUNEBRI
EURO FUNERALI
FUNERALE TRADIZIONALE
L. 1.800.000

CEACO Piemonte®
Via Santa Chiara, 60
Torino
PROMOTORI FINANZIARI
ESAME CONSOB II SESSIONE 12 luglio
Inizio corsi di formazione per aspiranti Promotori Finanziari:
- full-immersion 10/5/2002 venerdì dalle ore 14 alle ore 18,30 e sabato dalle alle ore 13;
- serale dalle ore 18 alle ore 21.
La quota è di € 995,00 (IVA 20% inclusa) e comprende oltre alla preparazione per prova d'esame scritta anche per quella orale.
CORSI: TORINO Via Santa Chiara n.
Per ulteriori informazioni telefonare ai nn. 011.43.66.003 - 011.43.67.373, orario continuato dal lunedì al venerdì dalle ore 9 alle ore 19.
E-mail: ceaco@ceacocafop.it www.ceacocafop.it

PREZZI «LANDENA»: € 0,80, «CRONACHE DI NAPOLI», «CORRIERE DI CASERTA», «L'ADIGE», «IL DOMANI DI BOLOGNA», «IL CORRIERE DI FIRENZE», «LA VOCE DI MANTOVA», «IL CORRIERE ADRIATICO», «LA GAZZETTA DEL LUNEDÌ», «IL CORRIERE DI ROVIGO», «CRONACHE DEL MEZZOGIORNO» NELLE AREE DI DIFFUSIONE INDICATE DAL GIORNALE LOCALE. € 0,95 CON «IL CORRIERE DI ROMAGNA», «IN ROMAGNA E A BADIA», € 1 «ULTIME NOTIZIE RICCIONE», € 1,20 A RICHIESTA CON «IL MATTINO». NELLA PROVINCIA DI BOLZANO: ABBONAMENTI FACOLTATIVI. € 0,90 IN PIEMONTE CON LA VHS «CENTO CANZONI PER MACARIO». E LIBRO «MONDOMUSICA» € 0,90 IN PIEMONTE CON LE VHS «I FILM DI MACARIO». ABBONAMENTI GRATUITI CON SPECCHIO AL SABATO OBBLIGATORIO IN TUTTA ITALIA. PREZZI ESTERO: AUSTRIA, BENELUX, FRANCIA, [illegible] PORTOGALLO, SPAGNA € 1,00, SVIZZERA FRS 2,00, C. TICINO FRS 2,50, UK GBP 1,30, USA $ 2,50

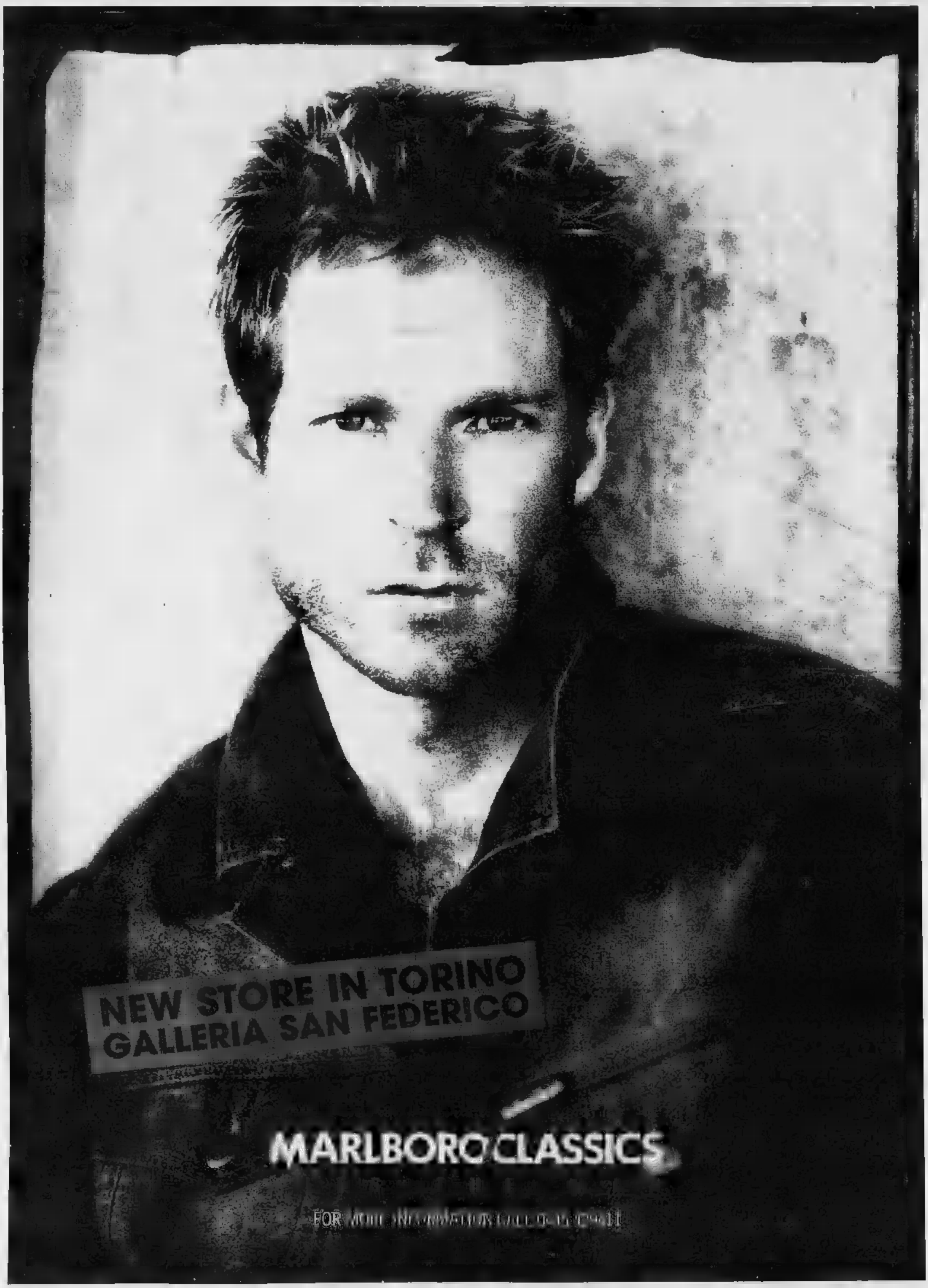

CLIENT : MARLBORO CLASSICS - **SUBJECT :** CORY - **INSERTION DATE :** APRIL
PUBLICATION : LA STAMPA

PRODUCT : MARLBORO CLASSICS - **SIZE :** 480X388MM
COUNTRY : ITALY

ESSELUNGA®

DAL 29 APRILE ALL'11 MAGGIO

ALCUNI

Pasta BARILLA
di semola di grano duro, formati assortiti
1 kg
€ 0,88
Lire 1704

Mozzarella Santa Lucia GALBANI
conf. 3x125 g
€ 2,19
(€ 5,84 al kg)
Lire 4240

Tonno RIO
all'olio di oliva
conf. 3x80 g
€ 1,75
(€ 7,29 al kg)
Lire 3388

LAVAZZA
Qualità Oro
2 pacchetti da 250 g
€ 4,50
Lire 8713

Fazzoletti TEMPO
conf. pacchetti
€ 1,05
Lire 2033

Acqua oligominerale naturale ROCCHETTA
6 bottiglie 150 cl
€ 2,62
(€ 0,29 al litro)
Lire 5073

Birra TUBORG
33 cl
€ 0,47
(€ 1,42 al litro)
Lire 910

Ammorbidente VERNEL
mini, profumazioni
ml
€ 1,07
Lire 2072

Pannolini
Comfort
misure
€ 5,89
Lire 11405

rivà ad esaurimento scorte

PREZZI CORTI
GRANDI MARCHE

PROMOZIONE VALIDA NEI PUNTI VENDITA DI LOMBARDIA/PIEMONTE/VENETO/Piacenza-Parma

ASCOM BIELLESE
PRESENTA IL

1° SALONE
AUTO & MOTO A CIELO APERTO

NELLO STESSO GIORNO...

Con il contributo di

Città di BIELLA

Camera di Commercio di Biella

BIELLA

5 MAGGIO DOMENICA

NELLE VIE DEL CENTRO una grande occasione per vedere tutti i nuovi modelli di auto e moto presentati da 12 CONCESSIONARIE

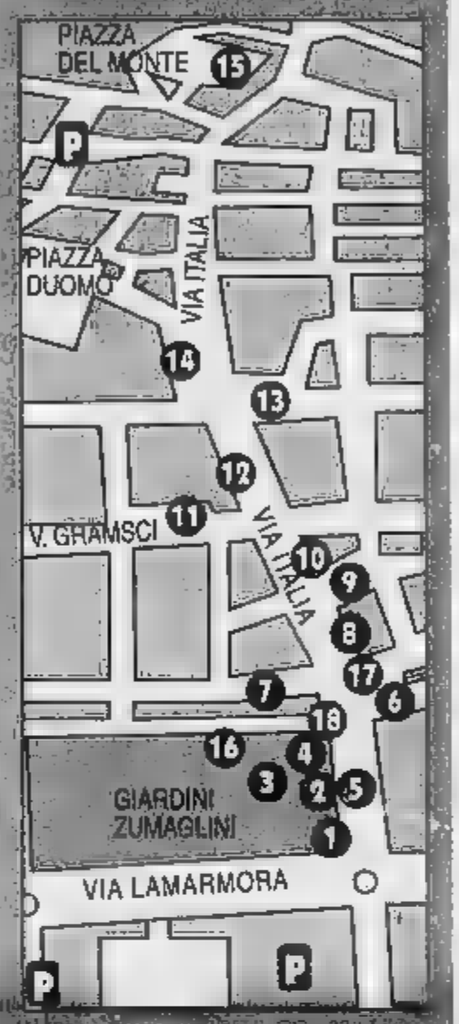

ESPOSIZIONE
⑰ **AUTO DA COMPETIZIONE**
in Viale Matteotti

ESPOSIZIONE
⑯ **AUTO D'EPOCA**
Giardini Zumaglini
⑮ **MOTO D'EPOCA**
Piazza Del Monte

Auto Moto Storiche Alto Piemonte

Moto Club AVILIANUM

in collaborazione con ACI

- **AUTO ELETTRICA** presentata da BERGO Pneumatici circolante nelle vie del centro
- **TRENINO** gratuito per spostamenti

...e in più...

- **NEGOZI APERTI**
- **BANCARELLE DEL MERCATO** in Via Lamarmora

① Activ motor — YAMAHA — SUZUKI
⑥ BERGO PNEUMATICI & CO.
⑨ BIVAR
⑫ CARIMA
⑦ Futurauto — KIA
⑪ Gi-Emme s.r.l. — OPEL
③④⑤ Gruppo LegicA S.p.a.
⑬ Hy-Car s.r.l. — HYUNDAI
⑧ MOMBI CAR s.n.c.
② — KYMCO
⑩ Valsesia Motori s.r.l. — SEAT
⑭ Zavallone

Con il contributo di ⑱ BIVERBANCA — RAS Agenzia Procuratore Rossi Dr. Carlo Tel. 015 22233 ⑰

ALGE per la casa
ALGE
▶www.alge.it

LA STAMPA
PAGINA 39 DOMENICA 28 APRILE 2002

BIELLA E PROVINCIA

REDAZIONE VIA XX SETTEMBRE 17, TELEFONO 015 8352611 FAX 015 2522379. E-MAIL BIELLA@LASTAMPA.IT
PUBBLICITA' SALODINI SRL AGENTE PUBLIKOMPASS S.P.A. PIAZZA CASALEGNO 9A, TELEFONO 015 8491212. FAX 015 8493325

ALGE per la casa
ALGE
▶www.alge.it

NIENTE «MAGIA»

Lauretano play off addio Nessun miracolo. La Kinder non è in vena di regali e la Lauretana alza bandiera bianca (84-58). Per i rossoblù il campionato termina a Bologna, dicono addio ai play-off, ma i presupposti per festeggiare una storica salvezza ci sono tutti. Il break decisivo all'inizio del secondo quarto: la Kinder ombra il + 20 (34-14) e di fatto archivia la gara. All'intervallo i biellesi accumulano un ritardo di 22 lunghezze (50-[illegible]. Inutile di un disastroso 9 su 32 al tiro e del devastante debutto da avversario di Granger. Coach Ramagli decide di ruotare l'intera [illegible] al centinaio di tifosissimi approdato a Bologna ha modo di applaudire i primi punti di King e la prova di maturità [illegible] baby Ogliaro. **(c.na.)**

L'INCIDENTE E' AVVENUTO A DONATO SUI TORNANTI DELLA FRAZIONE LACE. L'UOMO RIENTRAVA DAL LAVORO

Auto nella scarpata, operaio è grave

Un trentasettenne molto conosciuto a Occhieppo Superiore

DONATO

Gravissimo incidente la notte scorsa a Donato, in frazione Lace: un uomo di Occhieppo Superiore, Antonello M., 37 anni, ha riportato serie conseguenze a seguito di una uscita di strada con la sua auto, una Citroen.

Per cause ancora al vaglio dei carabinieri della stazione di Netro, l'uomo, operaio nello stabilimento di acque minerali Fonte Guizza (l'ex Valbina) è molto conosciuto ad Occhieppo Superiore (la moglie è un'apprezzata dipendente dell'amministrazione comunale), percorreva la strada provinciale che da Donato porta a Netro, diretto verso casa; ad un tratto ha perso il controllo dell'auto che è finita nella scarpata. Per effetto del violento impatto l'operaio è stato sbalzato fuori dall'abitacolo ricadendo a terra. A dare l'allarme sono stati alcuni residenti, richiamati dal rumore provocato dall'impatto della vettura. Sul posto sono intervenuti i vigili del fuoco di Biella e un'ambulanza del 118, che ha provveduto a trasportare l'uomo all'ospedale di Biella, dove i medici gli hanno riscontrato un trauma cranico comotivo e contusioni in più parti del corpo. Ora l'operaio si trova in prognosi riservata nel reparto di rianimazione.

L'allarme è stato dato dai residenti che hanno sentito il rumore causato dall'impatto della vettura

Se la sono invece cavata con pochi giorni di prognosi tre giovani biellesi che, a bordo di una Opel Tigra, ieri mattina (erano le 6,30), si sono schiantati contro la barriera protettiva di una sala giochi in via Cottolengo, alle porte di Biella. Sembra che l'auto, fermatasi a pochi centimetri una delle vetrine del locale, sia [illegible] strada nell'affrontare dalla vicina rotonda. Sul posto sono intervenute le ambulanze del 118 e una pattuglia della Polstrada. Infine, altri due incidenti avvenuti a Gaglianico e a Valdengo sono rimaste feriti Giuseppino V., 77 anni, residente a Valdengo e Modestina S., 60 anni, che abita a Bioglio: guariranno in tre o quattro settimane. **(f. p.)**

IL VICE SINDACO DIEGO PRESA: «I LAVORI PROCEDERANNO PER PICCOLI LOTTI IN MANIERA DA RIDURRE AL MASSIMO I DISAGI»

Via Italia resterà chiusa per 4 mesi

Si rifanno fondo stradale e arredo urbano. Il via il 6 maggio

BIELLA

Dal 6 maggio via Italia «entra in bacino di careneggio per rifarsi il look: l'amministrazione comunale ha dato il via alla seconda tranche di lavori di sistemazione della pavimentazione in cubetti e approfitta dell'occasione per trasformare in un'area verde con panchine in pietra lo spiazzo di fronte alla storica Fontana Fons Vitae, rifare la piazzetta Santa Marta, sistemare piazza Fiume, rimettere a nuovo piazza San Giovanni Bosco. E' un intervento da 600 milioni di spesa che prevede [illegible] giorni lavorativi di cantiere e quindi per tutta l'estate la parte iniziale e la parte terminale del «salotto della città» saranno interessati, soppur a piccoli lotti, dai lavori.

Per questo il Comune ha presentato con largo anticipo il progetto alle associazioni dei commercianti e annuncia il via dei lavori con una settimana di anticipo in maniera che anche i residenti e chi lavora in centro possano organizzarsi. Il completamento del progetto avviato nel '98 quando fu rifatto il tratto centrale di via Italia tra piazza Santa Marta e via Dante con l'aggiunta di via San Filippo - ricorda il vice sindaco e assessore ai Lavori Pubblici Diego Presa -. Ora ricominciamo dalla Fons Vitae: il 6 maggio i lavori vengono consegnati all'impresa che allestirà il cantiere e subito dopo inizierà a lavorare. Si tratta di smantellare la vecchia pavimentazione i cubetti e di rifarla con il fondo di sabbia e cemento più solido e l'utilizzo di cubetti più grossi».

Entro luglio saranno restaurati i due tratti tra la Fons Vitae, via Gramsci e piazza Santa Marta. Poi toccherà a Riva

«Il problema che dobbiamo affrontare nasce dal fatto che durante i lavori di posa del basamento è consentito il solo transito dei pedoni: in pratica, per sette giorni, cioè il tempo necessario al consolidamento della superficie, non può circolare alcun veicolo - aggiunge Presa -. E lo stesso accadrà dopo la posa della nuova pavimentazione in cubetti: saranno necessari altri sette giorni di blocco totale del traffico veicolare. In conseguenza, ai residenti sarà dato un pass speciale anche loro nei giorni previsti per il consolidamento della pavimentazione non potranno transitare con l'auto. Per ridurre al minimo i disagi, il cantiere procederà per piccoli lotti e la circolazione stradale nelle tante strade adiacenti opportunamente modificata sotto la costante sorveglianza dei vigili per consentire operazioni di carico e scarico delle merci, andare incontro alle esigenze di anziani e disabili, eccetera. Insomma ci sarà una task force a disposizione di tutti per cercare di prevenire e risolvere i problemi che si dovessero presentare».

I lavori dunque partiranno da viale Matteotti: il primo lotto di interventi comprende il tratto di via Italia fino all'altezza dell'incrocio con Gramsci e XX Settembre. Per l'occasione dovrà essere modificato il percorso dei bus attestati in viale Matteotti o in piazza Vittorio Veneto. Il secondo lotto va da via Gramsci fino a piazza Santa Marta. «Il piano dell'intervento prevede che i lavori del secondo lotto (piazza S. Marta) termineranno entro il luglio - aggiunge Presa - A settembre invece si farà l'ultimo pezzo piazza San Giovanni Bosco e l'incrocio di Riva». **(m. al.)**

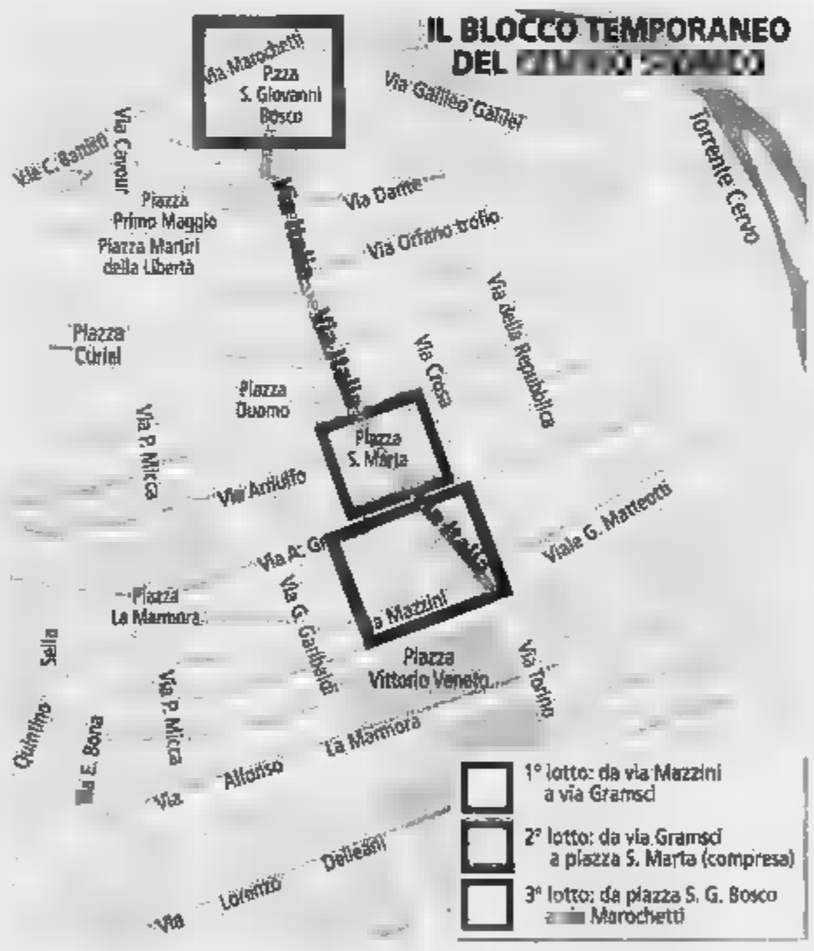

PRESENTATE LE CANDIDATURE PER LE COMUNALI

E' sfida a due a Vallanzengo

VALLANZENGO

Sarà una sfida a due, quella per l'unico Comune biellese in cui si vota il maggio. Gli aspiranti sindaci Vallanzengo sono Piergiorgio Tonellotto, che guida la lista civica della Bilancia, e Stefano Lottini, di Alleanza nazionale. Uno di loro prenderà il posto di Felice Gilardi, morto il 15 febbraio.

Il termine per presentare le candidature scadeva ieri a mezzogiorno. An ha presentato la lista il giorno prima, e non è stata una vera sorpresa: scendere in campo anche nei piccoli paesi sta ormai diventando un'abitudine per il partito della destra, che ha già eletto alcuni suoi rappresentanti a Dorzano.

Il 26 maggio il duello tra la lista della Bilancia di Piergiorgio Tonellotto e quella di An guidata da Stefano Lottini

Piergiorgio Tonellotto, 59 anni, dipendente di un'azienda tessile e giudice conciliatore, è in pensione da due mesi. Era già stato consigliere comunale vent'anni fa, e ora torna alla carica per raccogliere l'eredità di Felice Gilardi. I candidati consiglieri della lista Giampiero Alba, Walter Bertuolo, Franco Cicala, Nicola Cimino, Alessandro Foglia, Pier Eligio Foglia, Stefano Gilardi (figlio del sindaco scomparso), Laura Mongilardi in Florio, Piero Prina Cerai, Mirko Prevelato, Patrizio Squasso in Viglieno (vicesindaco uscente) e Sergio Trabbia. Su dodici candidati, otto erano già in Consiglio col sindaco scomparso (i nuovi sono Stefano Gilardi, Prevelato, Cimino e Trabbia).

Stefano Lottini, funzionario della Provincia, residente a Vigliano, guiderà invece la lista di An, che punta sui giovani. In squadra con Lottini ci sono Francesca Delmastro Delle Vedove, Edoardo Delleoni, Manuel Clerico, Fabio Scarpino, Elisabetta Mottino, Bruno Bosoni, Denis Xausa, Alessandro Sicurelli, Mirko Marangon, Maria Elena Marselli ed Emanuele Rey.

Nessuno dei candidati abita in paese, ma An non si fa illusioni: alla lista è sufficiente un voto per avere in Consiglio 4 rappresentanti (l'aspirante sindaco e i primi tre della lista, che sono tutti ventenni).

A Vallanzengo le urne saranno aperte per due giorni: domenica 26 dalle 8 alle 22; e lunedì 27 dalle 7 alle 15. Gli elettori, attualmente, sono 215. **(g. bu.)**

AGENZIA VIAGGI
SCARAMUZZI
Biella Via Italia, 11/B Tel. 015.3581211
IL CONSIGLIO DELLA SETTIMANA
CAPO NORD, ISOLE LOFOTEN
e SOLE DI MEZZANOTTE
17 - 24 GIUGNO 2002
Viaggio in gruppo da Biella
L'OCCASIONE
IBIZA
CON VOLO DA MALPENSA
7 giorni ALL INCLUSIVE
5 E 12 MAGGIO euro 290

NEI RIONI CENTRO, PIAZZO, PAVIGNANO, CHIAVAZZA

Lavori alla rete idrica Domani acqua a rischio

BIELLA

Il Cordar, la società che gestisce l'acquedotto di Biella, ricorda che domani, dalle alle 18, per un paio di ore, potrebbe mancare l'acqua in alcuni rioni della città. Per consentire i lavori della nuova fognatura di Cossila San Grato, il Cordar deve spostare provvisoriamente la conduttura principale dell'acquedotto che scende da Oropa. E' un importantissimo collettore di adduzione della rete idrica che gran parte della città. Sono collegati a quella conduttura i [illegible] di Piazzo, di Pavignano, di Chiavazza e, in centro, tutta la zona a Nord di via La Marmora. In pratica oltre ventimila abitanti.

Come già è stato fatto in una analoga circostanza in via Marocchetti (nel rione Riva), i tecnici nel tratto interessato dai lavori scavo per fognature (tra la chiesa parrocchiale di San Grato e via Juvarra) posano una conduttura esterna, lontano dalle ruspe, e poi la collegano la rete idrica. Realizzano cioè una specie di by pass che esclude la zona interessata dallo scavo.

Il momento delicato che potrebbe richiedere la sospensione dell'erogazione per alcune ore, è il raccordo della idrica il by pass. «Noi comunque faremo tutto il possibile per evitare di dover sospendere l'erogazione del servizio idrico», ribadisce il direttore tecnico del Cordar, l'ingegner Stefano Galli.

Tutti gli abitanti delle interessate stati avvisati per tempo dei lavori e dei possibili inconvenienti. Per ogni evenienza è stato istituito anche il numero verde 800996014 al quale possono rivolgersi gli utenti anche soltanto per dei chiarimenti. Il caso di maltempo l'intervento slitterà al aprile o al 2 maggio. **(m.al.)**

TORNA LA QUINTA EDIZIONE DELLA RASSEGNA ORGANIZZATA DALLA PRO LOCO

Maggio in musica con l'arte e i sapori

A Candelo un ricco calendario di concerti e di visite guidate

CANDELO

Dopo i fiori al Ricetto, il «Maggio musicale». E' ricco di appuntamenti, la primavera a Candelo. La quinta edizione della kermesse, organizzata dalla Pro loco con l'aiuto del sindaco Mariella Biollino, e nata per promuovere la musica sul territorio, offrirà quest'anno visite agli angoli più suggestivi e degustazioni di prodotti tipici. E c'è pure un tocco d'Europa, grazie alla partecipazione dell'Orchestra Giovanile di Londingausen.

Si comincia il 12 maggio, con visita guidata al Ricetto (alle 16,30). Alle 17,15, nella piazzetta del Ricetto, il concerto «Dal classico al jazz», con il duo di flauto e pianoforte composto da Fabio Taruschio e Primo Oliva. Musiche di Donizetti, Poulenc e Piazzola. Al termine una degustazione.

Il 25 maggio, alle 20,45, l'appuntamento è all'Oratorio di San Giacomo, per una visita guidata.

Il sindaco Mariella Biollino

Alle 21,15, nel cortile di San Giacomo, il «Concerto Veneziano» dei Collegium musicum: Raffaella Tenori (soprano), Mauro Martello (flauto barocco), Steno Bosso (fagotto barocco), Simonetta Heger (clavicembalo). Al termine la degustazione.

Il 31 alle 20,30, si sposta nella chiesa di Santa Maria, dove alle 21,15 è in concerto l'orchestra giovanile tedesca di Londingausen.

Al termine, si farà una passeggiata romantica fuori le mura del Ricetto, con degustazione finale.

Il 2 giugno, ancora alle 20,30, sarà ancora il Ricetto ad attirare gli appassionati di arte e musica. Alle 21, dopo la visita guidata del borgo antico, si terrà il concerto in onore della festa della Repubblica, con la Banda musicale di Candelo San Giacomo.

Gran finale l'8 giugno, con una visita guidata all'oratorio di Santa Croce (alle 20,30). Poi un concerto chitarra e lume candela, dal titolo «La scrittura musicale per chitarra tra Novecento e contemporaneità». **(r. s.)**

BOLLETTINO METEO — OGGI IN PIEMONTE • LIGURIA • VALLE D'AOSTA

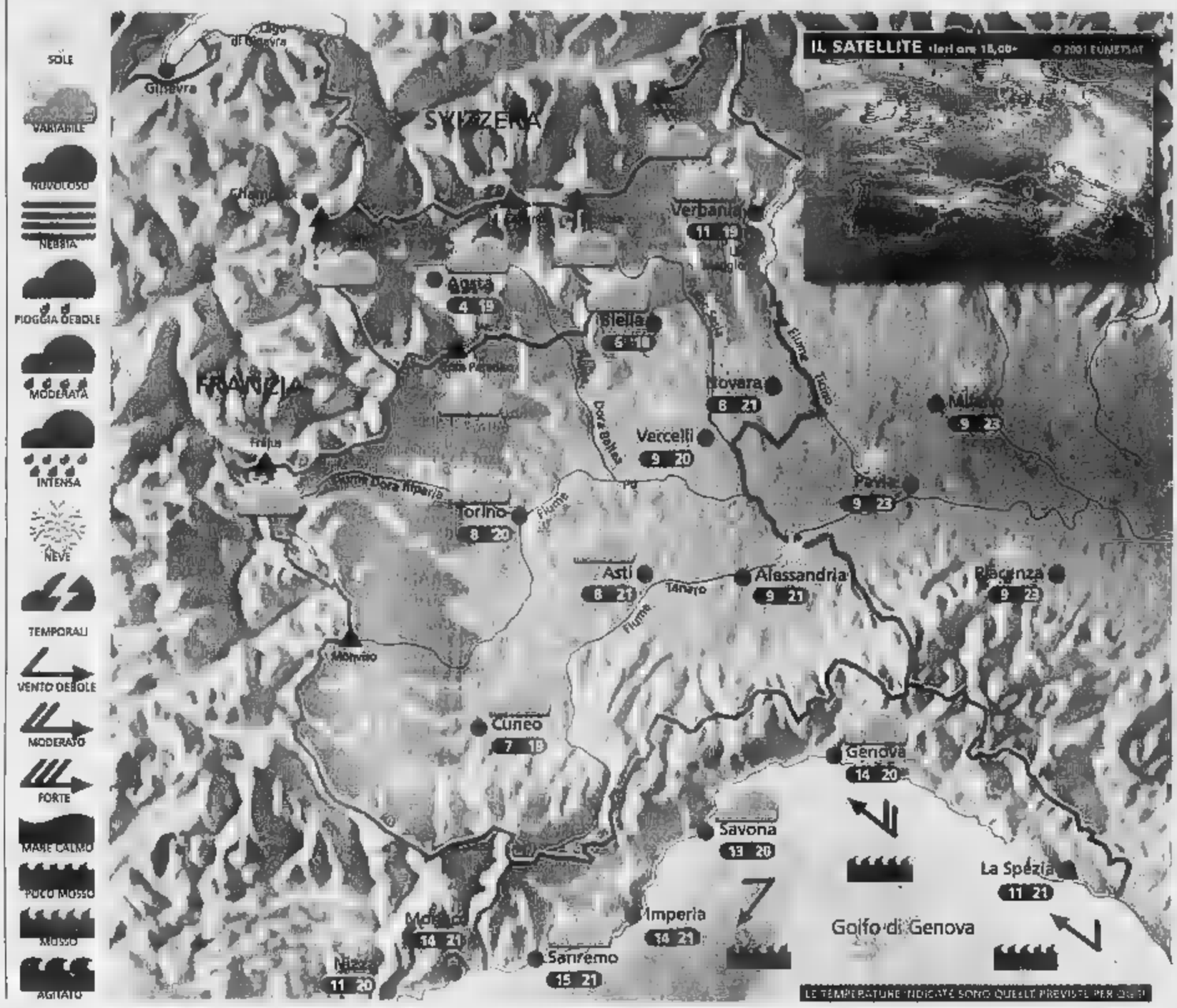

Situazione Ieri, dopo il rapido passaggio della perturbazione che ha portato anche alcune nevicate oltre i 2300 m, già nella prima mattinata il cielo si è rasserenato su tutto il Nord-Ovest. Oggi l'avvicinarsi di area depressionaria provocherà dal pomeriggio un graduale ma modesto peggioramento.

Previsioni Al mattino bel tempo su quasi tutti i settori, salvo nubi sparse sulla Liguria e lievi velature lungo le Alpi settentrionali. Nel corso del pomeriggio aumento delle nubi su Alpi e Prealpi, specie fra la Val di Susa e la Val d'Ossola, in graduale estensione alle aree di pianura adiacenti. Verso sera e nella notte nuvoloso quasi ovunque. Temperature in lieve diminuzione, specie le minime notturne: molto fresco nella prima mattinata! Venti deboli, con qualche rinforzo in montagna e in Liguria. Domani nubi in mattinata, bel tempo nel pomeriggio.

ZOOM
Le nubi viste dall'aereo

Il viaggio in vi offre la possibilità di osservare tutti i tipi di nuvole e scattare splendide foto. Il modo migliore consiste nel tenere l'apparecchio fotografico il più vicino possibile al vetro senza però toccarlo. Avrete così occasione di veder sfilare i cirri, scorgere i cumulonembi in fase di crescita oppure nella fase matura, quando cioè appaiono nella tipica forma ad incudine. Se la nuvolosità cumuliforme è diffusa significa che l'atmosfera è davvero instabile e potrebbero verificarsi dei temporali tali da indurre il pilota a rendere obbligatoria la cintura. Le tempeste più pericolose possono raggiungere i 17 km di altitudine e in questo caso l'osservatore potrà notare sugli schermi che la traiettoria originale dell'aereo è stata modificata. Questa deviazione permesso al pilota evitare le zone in cui la convezione poteva diventare pericolosa l'incolumità dei passeggeri. La procedura è basata sulle informazioni comunicate a partire da un minuscolo radar posizionato sul "naso" dell'aereo, che trasmette al comandante rappresentazione visiva di quanto sta accadendo davanti a lui.

A CURA DI: www.meteolive.it

PER CHI VIAGGIA

ANCONA	8 18	REGGIO CALABRIA	12 18
	12 19	ROMA	9 20
BOLOGNA	10 21	VENEZIA	12 20
CAGLIARI	10 23	BARCELLONA	11 18
CATANIA	10 20	BRUXELLES	5 14
CATANZARO	10 18	FRANCOFORTE	8 10
FIRENZE	8 22	GINEVRA	7 17
GENOVA	11 20	LONDRA	6 16
PALERMO	13 19	MONACO DI BAVIERA	4 15
PERUGIA	7 21	PARIGI	4 14
POTENZA	8 17	ZURIGO	7 14

OGGI

IL SOLE: sorge alle ore 6 e 23 minuti; culmina alle ore 13 e 27 minuti, tramonta alle ore 20 e 31 minuti

LA LUNA: si leva alle 22 e 25 minuti; cala domani alle ore 7 e 55 minuti

www.unimetal.it

lucarzanikl.it

IL PRESIDENTE DELLA FONDAZIONE RISPONDE AL PARLAMENTARE DEL POLO SANDRO DEL MASTRO

Crb, dal '97 utili per 76 miliardi

Squillario: «Patrimonio gestito con oculatezza»

Il patrimonio della Fondazione della Cassa di Risparmio di Biella è al sicuro, ha reso abbastanza bene e non ci sono misteri di sorta dietro le varie operazioni. Lo garantisce il presidente dell'ente, Luigi Squillario che risponde con una circostanziata lettera pubblica alla «pubblica domanda» posta dal parlamentare del Polo Sandro Delmastro Delle Vedove «sugli investimenti e sulle eventuali presunte perdite)».

«Il patrimonio della Fondazione è costituito, sostanzialmente, dal ricavo della cessione a Comit del 55% delle azioni di Biverbanca, originariamente detenuto, e dalla partecipazione azionaria residua (33,22%) nella [illegible] - scrive Squillario -. Come è noto, la vendita a Comit (ora IntesaBci) è avvenuta in tre tranche e i relativi proventi sono stati i seguenti: in data 30/01/1997 L. 96.639.437.272, pari a euro 49.910.104,1; in data 11/12/1998 L. 99.419.956.930, pari a euro 51.346.123,7 e in data 29/10/1999 L. 75.789.748.391 pari a 39.142.138,44, per un totale di 271 miliardi e 849 milioni (in euro 140.398.366,24).

Detti proventi mobiliari sono stati investiti, in parte molto limitata, in liquidità e, per la parte preponderante, con affidamento a intermediari abilitati di primaria importanza e affidabilità. L'investimento ha determinato, nel tempo, un reddito complessivo di oltre 41 miliardi di lire, pari a un rendimento di circa 25 punti percentuali nel 5 anni».

La sede della Fondazione Crb e il suo presidente l'avvocato Luigi Squillario

Squillario aggiunge: «Occorre rimarcare come la redditività è sempre stata positiva, anche nel corso di esercizi difficili, come il 2001 e ciò è stato frutto di una particolare politica di attenzione e di prudenza nella gestione strategica e tattica del portafoglio. Anche per il primo scorcio dell'anno 2002 la gestione è positiva. Inoltre, in questo stesso periodo, la Fondazione ha incassato da Biverbanca dividendi per circa 35 miliardi di lire, pari a un rendimento di circa punti percentuali».

Il presidente della Fondazione aggiunge anche che «la gestione del patrimonio è stata affidata a investitori istituzionali di primaria importanza (Nextra, Biverbanca, Credit Suisse, Ersel/Giubergia), i quali ne hanno salvaguardato il valore; prossimamente, entreranno nella compagine anche Schroeder e Deutsche Bank, selezionati dal nostro consulente, il professor Andrea Beltratti dell'Università Bocconi di Milano».

«Nel complesso, ritengo che si sia ottenuto un risultato certamente positivo, perché - come ben sa l'On. Delmastro, anche per esperienza professionale - gli investimenti, soprattutto negli ultimi due anni, hanno subito forti crisi che, per fortuna e per buona gestione, non hanno toccato la nostra Fondazione - sottolinea Luigi Squillario - E poi tutto è sempre avvenuto nella massima trasparenza». E conclude: «Credo sia auspicio comune che, anche per il futuro, il "patrimonio dei biellesi" continui a essere fatto fruttificare e venga conservato, per poter far fronte al disegno programmatico di interventi ormai largamente delineati con l'accordo degli enti locali e delle espressioni del volontariato, del terzo settore e della società civile della nostra terra». [r.b.]

INAUGURATO GIOVEDI'

Un campo di calcio a Cerreto

CERRETO CASTELLO. E' stata inaugurata giovedì mattina, con il taglio del nastro e un quadrangolare amichevole fra squadre locali di esordienti, la nuova struttura sportiva comunale a pochi passi dalla sede del municipio.

Il nuovo campo in erba sintetica, progettato dal geometra Natalino Zanin, è stato completamente recintato e adattato alla pratica di diverse discipline, dal calcetto, la pallavolo, la pallamano e il tennis.

«L'obiettivo - spiegano dagli uffici comunali - è quello di creare un luogo di aggregazione e di svago per i giovani del paese, a corollario del centro sportivo vicino al bar "La capannina"». L'intervento di riqualificazione è costato circa 15 mila euro.

Intanto, sempre in tema di investimenti, inizieranno a breve i lavori di potenziamento della rete elettrica pubblica lungo la via Quintino Sella, in pratica dal distributore Api al confine col Comune di Quaregna. Mancano solo alcune procedure burocratiche per aprire il cantiere (60 mila euro la cifra messa a bilancio dalla giunta comunale), che ha il compito di completare l'opera di illuminazione in un'area considerata a rischio nelle ore notturne per la precaria visibilità. [r. gi.]

COSSATO

Soggiorno alle terme, organizza la Comunità montana

Ultimi giorni per prenotare il soggiorno termale ad Acqui Terme, organizzato dalla Comunità montana «Prealpi biellesi»: l'iniziativa si rivolge ai pensionati che hanno superato i 65 anni di età. Partenza il 25 maggio, rientro il 9 giugno. Il costo è di 404 euro a persona compresi i pasti. Le iscrizioni si chiudono il 6 aprile (informazioni allo 015 93596). [c. gi.]

[illegible]

Una «Festa di primavera» mercoledì 1° maggio

E' in programma il primo maggio la Festa di Primavera, organizzata dalla Pro loco: l'appuntamento è alle 14 al campo da tennis, vicino al circolo Acli del paese. In cartellone giochi, giostre e altre sorprese per i bambini. [c. gi.]

PORTULA

In frazione Gila protagoniste le [illegible]

Domenica 5 maggio il gruppo Macaco festeggerà le mamme. Ritrovo alle 11, a Gila, celebrazione della [illegible] alla chiesetta frazionale e pranzo presso l'Arci. Quota di partecipazione, 23 euro. Per informazioni e prenotazioni contattare, entro il 2 maggio, Azzurra Crestani, 015 78334, Giuseppina Gagna 015 767493, Elsa Marone 015 767809, Benilde Taverna 015 757089, don Ugo Franzoi 015 75450. [m. ch.]

[illegible]

Escursione a Saronno con il gruppo missionario

Il gruppo missionario ha in programma, per mercoledì 8 maggio, una trasferta a Saronno. Partenza da Piazzi Alto (piazzale ex scuola elementare), fermato a Pray, Grevacuore, Serravalle e Romagnano. Arrivo a Saronno la mattinata e visita al Santuario della Beata Vergine dei miracoli e al museo Lazzaroni. Quota di partecipazione, pranzo incluso, 41 euro. Prenotazioni Antonio Boca 015 766118, Giovanni Mazzucchetti 015 767931, Arnaldo Tamburelli 015 767034. [m. ch.]

PRALUNGO

Cardiopatie, una serata con i medici

Una conferenza sulle cardiopatie e gli interventi di rivascolarizzazione; è in programma venerdì alle 21 nella sala del Consiglio comunale. Interverranno Giorgio Francini e Paolo Panisi dell'istituto clinico Sant'Ambrogio di Milano e i medici del «Degli Infermi» Marco Marcolongo (il primario di Cardiologia a Biella) e il dottor Davide Torta. [r. mo.]

[illegible]

Lavori al collettore, chiude la provinciale

Il Cordar informa che da lunedì la strada provinciale resterà chiusa per un mese a seguito dei lavori di costruzione del collettore consortile Strona-Crosa. [r. mo.]

DALL'ATLETICA ALL'ARRAMPICATA: GLI APPUNTAMENTI FINO A MARZO 2003

Cossato, lo sport è giovane

Raffica di iniziative per i ragazzi delle scuole

COSSATO

Un «vademecum» del giovane sportivo con date, numeri telefonici, nomi di allenatori e regole per partecipare a «Scopri lo sport 2002-2003». L'iniziativa, organizzata dalla Consulta dello sport, coinvolge 27 società del Cossatese e interessa 20 attività da provare nell'arco di un anno: dalle [illegible] nali, anche il calcio, il basket, la pallavolo e l'atletica leggera, alle meno conosciute come l'arrampicata, il golf, gli scacchi, la pesca.

Obiettivo: incentivare i bambini e i ragazzi (il progetto si rivolge proprio agli studenti delle scuole elementari e medie della città) a misurarsi con diverse discipline. Ognuno dovrà sceglierne almeno quattro specialità e nessuna di quelle che già frequenta. «In generale - dice il presidente della Consulta, Carlo Graziola - l'idea è nata dall'esigenza di offrire ai più piccoli delle alternative convincenti ai giochi tradizionali. D'altronde lo sport rappresenta il mezzo più efficace per integrarsi nella società e per crescere sani nel momento che, dati alla mano, il Biellese è una delle realtà più a rischio per le malattie collegate al benessere come l'obesità».

Da qui la necessità e la voglia di fare qualcosa a livello locale: così con il coordinamento delle numerose società sportive della zona (l'A.s. Cossatese, la Pietro Micca, il basket Leonardo da Vinci, la bocciofila Vallonese, il rugby Biella ed altre ancora) e la collaborazione dell'assessorato allo sport, la Consulta ha messo a punto un calendario che abbraccia un po' tutte le discipline; l'altroieri in programma c'è stata l'atletica allo stadio Abate, ieri ci sono state addirittura due prove di scacchi nella sede dello «Splendor» e l'arrampicata nell'oratorio dell'Assunta. Poi domani la pesca al laghetto della Pineta a Castelletto Cervo. Gli appuntamenti continuano ancora per i primi dieci giorni di maggio e solo a marzo il progetto si concluderà con l'allestimento di una festa per celebrare la fine della prima edizione. «Chi non c'era alla presentazione del progetto - precisa Carlo Graziola - può ancora iscriversi attraverso le società sportive, oppure telefonando allo 015-946168». [c. gi.]

In un libro la storia della Cossatese

COSSATO. E' passato più di mezzo secolo dalla fondazione dell'Associazione sportiva Cossatese: 56 anni di [illegible] e sconfitte, di [illegible] C e Prima categoria. E proprio la sua storia, dalla fine della seconda guerra mondiale al 2001, è stata presentata ieri, alle 15, allo stadio Abate da Ezio Manotti, che l'ha raccontata nel libro «La Cossatese nel terzo millennio». Il volume raccoglie cifre, classifiche ed elenchi di giocatori, conditi con aneddoti e particolari. Il libro s'apre con un'introduzione sugli albori del calcio, dai primi team locali degli Anni 20 fino alla fondazione del club azzurro nel 1946. Poi la parte dedicata ai campioni e ai personaggi simbolo della Cossatese. Le ultime pagine, invece, sono occupate dalle statistiche. [c. gi.]

AFFOLLATO INCONTRO CON LA POPOLAZIONE: LA «DIFFERENZIATA» VELEGGIA VERSO QUOTA 34 PER CENTO

Netro «promuove» la raccolta rifiuti

Il sindaco contro l'Autorità d'ambito: l'acqua costerà più cara

NETRO

Salone polivalente affollato, l'altra sera, per l'incontro del sindaco Agostino Bonino con la popolazione. Argomenti: ambiente, acqua e raccolta rifiuti dopo il primo trimestre sperimentale. Dopo aver detto che il paese ha la fortuna di essere in collina, e di avere una superficie di 12 chilometri quadrati di cui il 95% a superficie libera, Bonino ha spiegato che questo patrimonio va assolutamente tutelato: «Per questo nei mesi scorsi abbiamo fornito tutti i dati necessari al responsabile della Sanità pubblica Franco Piunti perché ci indichi tutti i monitoraggi possibili. L'amministrazione che presiedo è stata commissariata per non aver aderito all'Autorità d'ambito, ma noi non vogliamo che la globalizzazione delle acque ci porti tra qualche anno a bere quella della diga sull'Ingagna. E' impensabile che ci sia personale sufficiente a proteggere le nostre fonti e inoltre il costo aumenterà sensibilmente. In questi giorni, presso la Comunità montana bassa valle Elvo sono stati perfezionati gli accordi per l'Autorità d'ambito ed è stato detto che [illegible] 2.000 lire al metro cubo, quattro volte la nostra tariffa, cui vanno aggiunte 700 lire per una depurazione che non viene fatta».

Il sindaco Agostino Bonino

Gino Fussotto, consigliere provinciale

In attesa di [illegible] comunque costretti ad entrare nel Consorzio, ha spiegato il primo cittadino, qualcosa si può ancora fare: «Abbiamo preso come esempio pilota, allargabile a tutto il centro paese, la costruenda nuova casa di riposo. La Regione ci ha concesso i fondi per il recupero della roggia Molinaria e costruiremo un doppio circuito per l'acqua: uno per quella di prima scelta per bere, cucinare e lavarsi ed uno per lavatrici, Wc e irrigazione dei giardini. Con l'aiuto delle associazione e vostro, intendiamo recuperare anche le fontanine in campagna nell'ottica di usare senza sprecare». Il sindaco è poi passato alla raccolta rifiuti, che da gennaio viene effettuata porta a porta in collaborazione con il Cosrab: «Se vengono mantenuti - ha detto - i trend attuali, dei quali mi ringrazio perché rappresentano la vostra collaborazione, entro fine anno, pur non contando gli ingombranti, porteremo fuori paese una quantità ridotta del 75,28%. Questo perché la raccolta differenziata porta a porta di vetro, carta e cartone, plastica salirà al 34,84%. Per gli ingombranti, divisi e composti, si cercherà di venderne la maggior parte versando alla nuova casa riposo i proventi ottenuti. Se le cose procederanno in questo modo, si potrà pensare anche a ridurre le tariffe». Molti gli interventi del pubblico, soprattutto sui sacchi troppo grandi per la raccolta rifiuti. Il sindaco s'è impegnato a provvedere, così come a risolvere i pochi casi di chi può interrare quelli «umidi» nel suo orto. Alla fine, il Comune ha ricevuto i complimenti del vicepresidente del Consiglio provinciale Gino Fussotto, per l'ottima gestione della raccolta rifiuti. [d. sa.]

PODISTI A RADUNO IN VALLE CERVO

Più di 70 concorrenti alla [illegible] alpina di Pralungo

Sono Ennio Baraveglio (seniores), Gemma Botalla (donne) e Renzo Recanzone (ragazzi) i vincitori della gara di marcia alpina che s'è svolta nei giorni scorsi a Pralungo. Settantun podisti si sono presentati all'appello del commissario di percorso Antonio Crestani: il percorso partiva dalla piazza del municipio per salire all'area pic-nic di Bazera e alla casetta Affitta sopra. In tutto 11 chilometri, suddivisi in 5 settori per i seniores e in 4 per le altre categorie. Nella classifica per associazioni, il trofeo Italo Pagano è andato alla polisportiva Villardorese. [r. mo.]

CON COSTUMI TEATRALI

Passerella francese per il corso-moda dell'Ipsia di Biella

BIELLA. Sono otto le ragazze che frequentano il corso-moda all'istituto professionale «Galileo Ferraris» in partenza per Saint Brieuc in Bretagna: con altri coetanei francesi e ungheresi parteciperanno a [illegible] iniziative didattiche e turistiche nell'ambito di un progetto europeo.

A Saint Brieuc le studentesse biellesi presenteranno il risultato di un impegnativo lavoro-ri[illegible] sul teatro nelle diverse epoche disegnando e realizzando i costumi. Il prossimo anno sarà Biella ad ospitare le delegazioni francese ed ungherese allestendo una sfilata; nel 20[illegible] toccherà all'Ungheria ospitare gli stage.

Intanto alcuni dei costumi realizzati dalle studentesse (abiti di epoca napoleonica), hanno avuto un lusinghiero successo al «banchetto storico» organizzato all'istituto alberghiero di Varallo. [d. sa.]

PRIVATASSISTENZA
[illegible] nazionale di assistenza domiciliare e ospedaliera
ASSISTENZA ANZIANI MALATI E DISABILI

- Assistenze diurne e notturne
- Interventi socio-assistenziali
- Servizi ausiliari personalizzati
- Prestazioni assistenziali in supporto alla famiglia
- Persone [illegible] autosufficienti per infortunio stradale
www.privatassistenza.it
Chiamateci 24 [illegible] su 24 allo 015.31.131 accoglieremo le vostre richieste personalizzando le risposte
Univ[illegible] di Biella: via Gramsci, 13

Fontina: l'ingrediente del piacere.

Aggiungi un gusto a tavola: il piacere della Fontina. Perché la Fontina, formaggio a Denominazione di Origine Protetta, è molto tagliata per la cucina. Quando si scioglie, dà il meglio ai tuoi piatti: dagli antipasti ai contorni, sempre una fetta di gusto in più. Provala nelle insalate, su paste e risotti, sulla carne, con le verdure. E dalla Fontina, ecco la Fonduta, nella pratica lattina da 400 grammi, per guarnire di cremosità i piatti più raffinati. Fontina e Fonduta: la ricetta della bontà ha un ingrediente unico, anzi due.

FONTINA

Cooperativa Produttori Latte e Fontina Soc. Coop a r.l. - 11020 Saint-Christophe (Ao) Italia - Loc. Croix Noire, 10
Tel. 0165 35 714 - 40 551 Fax 0165 236 467 - www.fontinacoop.com - info@fontinacoop.com

L'ASSESSORE PAOLO AZARIO: «CHIARITI I DUBBI, PAGA L'INTERO IMPORTO CHI SUPERA I CINQUE METRI»

Insegne, non ci sono proroghe

A Biella si versa l'imposta entro il 30 aprile

BIELLA

Non ci sarà un'altra proroga fino a fine maggio per il pagamento dell'imposta sulle insegne dei negozi e degli esercizi. Lo ha confermato ieri l'assessore alle Finanze del Comune di Biella, Paolo Azario, rispondendo indirettamente a una nuova interrogazione del consigliere comunale del gruppo di Forza Italia, Luigi Apicella: «Il rinvio da fine marzo a fine aprile era giustificato in quanto dopo la pubblicazione della Finanziaria e nonostante circolare interpretativa del Ministero erano rimasti alcuni dubbi sul calcolo dell'imposta. In particolare posto che fino a 5 metri quadrati di insegna i Comuni potevano prevedere l'esenzione dall'imposta perchè il conguaglio sarebbe arrivato Stato, chi superava quelle superficie pagava per l'intera o soltanto per la differenza tra i 5 metri esentasse e e l'area reale? Nel dubbio, era verificata una spaccatura: alcuni gestori erano propensi a far pagare tutto, altri soltanto la differenza. Di qui richiesta di ulteriori chiarimenti mentre Anci e l'associazione dei gestori presentato ricorso al tar contro l'interpretazione riduttiva».

Siccome il chiarimento tardava, città come Cossato hanno fatto slittare la proroga per i pagamenti dal aprile al 31 maggio. «Nel frattempo però il verno ha sciolto il dubbio - aggiunge Azario -: Chi supera i 5 metri di superficie deve pagare p l'intera cioè scalarsi i famosi 5 metri. Abbiamo fatto un rapido censimento e abbiamo visto che non sono tantissimi gli operatori che rientrano in questa categoria. Per cui i giorni che restano fino a fine aprile più che sufficienti per provvedere a mettersi in regola. Sull'altra questione controversa sull'applicazione dell'esenzione (possono usufruirne solo chi reclamizza il proprio lavoro non un marchio) decidono i gestori in base alle indicazioni che hanno ricevuto».

«Data l'incertezza che c'era stata e considerato appunto che Cossato ha prorogato i termini credo che Biella e tutti i Comuni della provincia avrebbero dovuto adeguarsi proprio per evitare disparità di trattamento - replica Apicella -Non credo che spostare di un mese il termine avrebbe causato danni economici ai Comuni nè tanto meno allo Stato». [m.al.]

L'assessore Azario (sopra) replica ai dubbi del consigliere Apicella sulle insegne

NUOVO PROGRAMMA

Alta cucina Le lezioni di Convivia

BIELLA. Proseguono gli incontri «Convivia» sul cibo e dintorni I prossimi appuntamenti in programma a Biella, Vercelli e Borgomanero. «Convivia» è presente in rete all'indirizzo http://www.conviviaweb.it.

Per il ciclo «In un bicchier di vino», dal 15 maggio a Borgomanero sei serate per imparare la degustazione ed il servizio in tavola. In città, dal 20 maggio, nuovi incontri nell'ambito del ciclo «PerCorsi di Cucina». Si parlerà dei secondi piatti di carne. Il corso affronta il tema del piatto forte del pranzo, con particolare riferimento alle tipologie di carne, ai tagli ed alle cotture. Sempre in città il 24 maggio è in calendario la degustazione di vini sardi (per il ciclo «Incontro con il produttore», dedicato all'azienda Meloni, di Selargius.

A Vercelli dal 23 maggio prosegue il ciclo «PerCorsi di Cucina», la grande tradizione della tavola italiana, nella variegata realtà di pasta, risi e minestre.

A proposito di incontri a tema gastronomico, venerdì alle 21, «Sottovetro», in collaborazione con «Convivia», si svolgerà un incontro dedicato al cioccolato: il relatore sarà l'avvocato Aldo Tavella sommelier, gastronomo e presidente di «Convivia».

Seguirà una degustazione guidata del cioccolato «Amedei» e in particolare la selezione del «Cru», il delicatissimo «Chuao» e il raro «Porcelana». Il tutto con l'accompagnamento di barolo chinato. [f. p.]

MARTEDI' ALLE 21

Serata all'Iti sui pericoli dell'occulto

BIELLA. «Fascino e pericoli dell'occulto...da Harry Potter a Wanna Marchi» questo ma l'associazione «Ricerca e studio» ha organizzato un incontro che si terrà martedì alle 21 all'Iti di via Rosselli. I relatori saranno Gian Luigi Marianini, demonologo e parapsicologo di Torino e Alfonso Indovaia, funzionario della Questura

Gli organizzatori si prefiggono di affrontare il tema dell'occultismo e delle truffe che spesso ne sono conseguenza: il numero sempre maggiore di persone che si rivolgono a maghi e a cartomanti per risolvere un problema, mentre cresce l'interesse per i riti magici e la magia virtuale offerta in televisione e su Internet.

Alfonso Iadevaia

Cresce la domanda di «mistero», cresce l'offerta maghi presunti tali e si moltiplicano i fatti di cronaca legati a clamorose vicende, come quella di Wanna Marchi, del «maestro di vita» Do Nascimiento o del mago «Malleus» di origini biellesi, tutti finiti in seri guai con la giustizia. Vasto il giro d'affari che si calcola in 3 miliardi di euro l'altrettanto cospicua «evasione fiscale degli operatori del settore. [f. p.]

IN

Le stazioni di servizio aperte oggi a Biella e Cossato

I benzinai aperti oggi per turno festivo a Biella : Agip, via Tollegno e corso Europa; Erg, via Trossi 5; Esso, via Cottolengo 22 e via Ivrea 10; Q8, via Rosselli 16; Ip, via Milano 24; Shell, viale Macallè 20. A Cossato: Erg, via XXV Aprile; Ip, Castellengo. [r. s.]

CRONACA

Due auto danneggiate dai vandali in città

Ancora vandali in azione a Biella, in Via Cernaia e nel parcheggio vicino alla discoteca «Al Concello», dove sono state gravemente danneggiate la Mercedes di P.S., 32 anni, la «Ford Ka» di B.D., 22 , residenti a Biella. [f. p.]

QUARTIERI

Un'assemblea in Riva con il sindaco e gli assessori

La Circoscrizione di Riva ha organizzato per venerdì alle 21 nel salone parrocchiale di San Co un'assemblea pubblica la partecipazione del sindaco e degli assessori: tra i temi sul tappeto urbanistica, ambiente, pubblico, servizi sociali e problematiche giovanili. [f. p.]

INCONTRI

«La carta della donazione» un seminario al «Bona»

«La carta della donazione, elargire con fiducia»: è l'argomento del seminario in programma giovedì, all'istituto commerciale «Bona» dalle 14,30 alle 18. Dopo un'introduzione di Enzo Mario Napolitano interverrà Valeria Fazio dell'Associazione per lo sviluppo dell'imprenditoria nel sociale. [d. sa.]

Memorie d'altrove, ovvero l'emigrazione biellese Storie raccolte e raccontate dalla Fondazione Sella

Pier F. Gasparetto

UNDICI fabbriche da dirigere, quindicimila operai da sovrintendere, coordinare, sorvegliare: non è impresa da poco, c'è da perderci il sonno, come minimo.

Per il sagliannese Venerando Guelpa, invece, era come bere un bicchiere d'acqua, visto che lui ventitré anni già era dirigente tecnico alla Leu- e, poco dopo, fu incaricato di pianeggiare la lavorazione di tutte le quattordici fabbriche del Gruppo Tosi in Lombardia. Qual quindicimila operai erano da governare, invece, in Brasile, dove Venerando si era trasferito come direttore di una fabbrica dei mitici Matarazzo, per diventare nel giro di soli tre anni direttore generale dell'intero gruppo tessile (le undici fabbriche), con partecipazione fissa agli utili; insomma comproprietario, se non è far carriera questo.

Certo, Venerando nella gestione degli uomini e delle cose andava un po' sullo spiccio, per non dire sul drastico e usava metodi che qualcuno, lì per lì, poteva trovare opinabili. Ad esempio, risolve- gli scioperi chiamando la cavalleria. E, persino, funzionava «Millecinquecento rai fermi. Li ho lasciati bollire tre settimane, dopo sono tornati dentro; gli scioperi allora terminavano con cavalleria».

Questa, di Venerando Guelpa, è una delle quarantasei storie di emigrazione formato biellese autonarrate, sotto forma di intervista, in «Memorie d'altrove. Testimonianze e storie di dell'emigrazione biellese», terzo volume della serie «Documenti» e dodicesimo, se ho contato bene, della collana «Biellesi nel mondo», promossa e realizzata dalla Fondazione Sella. Quarantasei autobiografie, dunque, più lunghe meno lunghe, tutte però altrettanto esemplari, ognuna nel suo genere, di quella sagliannese Venerando Guelpa. C'è la storia del «gobbo Giletti», detto pure «Gübin», diventato in Sudafrica tanto ricco sfondato da fare il bagno nello champagne, e c'è la storia dello scarognato Podrazzo, che dopo essersi fatto tre anni di guerra più due anni di prigionia in Germania, viene arrestato disertore e ricacciato in galera.

Per l'emigrazione al femminile, c'è, invece, la storia desolata della brusnenghese Maria Maddalena Scribante che dovrà trascorrere tutta la vita in quell'America in cui proprio non si trovava «Non era mai felice...non parlava nessuno... poi, le prime persone che ha visto erano neri» e c'è quella della più avventurata Sylva Mosca Violon, che in Romania ci andava e tornava quando voleva nei wagon-lit dell'Orient-Express, frequentava corpi diplomatici e circoli ufficiali in ville dove si faceva musica tre volte al giorno, passava dal tennis allo sci, da un ricevimento all'altro, e aveva nugoli di serve («Sa? Capisce un po' il comunismo» le sfugge di considerare).

Quattrini e palate o vita grama, grandi imprenditori o semplici manovali, la conclusione di queste esemplari vite biellesi viene tratta di tutti da Mario Bianco Rabbi di Camandona, già semplice muratore in Francia, tanto sconcertato alla candida domanda dell'intervistatrice quanto e fulmineo e definitivo nella risposta: «Quando non lavorava, che cosa faceva?», «Chi? Io? Io ho sempre lavorato!».

INDAGA LA POLIZIA

Doppio furto di auto in città e a Occhieppo

BIELLA. Doppio furto di due Fiat Uno l'altro pomeriggio, a pochi minuti di distanza uno dall'altro, in Via Per Pollone e a Occhieppo Inferiore.

Una delle due utilitarie è stato poi ritrovata poche ore dopo. Della vicenda si sta occupando la polizia per accertare dietro ai due furti, forse legati tra loro, si nasconda qualche azione criminosa da parte di una banda di ladri, magari giunti da fuori provincia: è verosimile l'ipotesi che le auto siano state rubate per essere poi usate in qualche colpo.

Sono stati invece ladri «di casa» quelli che l'altra notte si sono impossessati della borsetta della gi di una cantalsettenne residente a Biella, che si era recata a ballare in una discoteca cittadina.

Infine, a un uomo di Biella, G.L., 39 anni, i ladri hanno rubato il motorino che aveva posteggiato in una strada di Gaglianico. [f. p.]

ESSELUNGA®
aperto oggi
dalle 9 alle 19
Quaregna
via Martiri della Libertà
SERVIZIO CLIENTI ESSELUNGA 800-666555
www.ESSELUNGA.it

E GIORNALE

«Perché non la Conferenza Stato-città?»

Ho letto la lettera del sindaco di Biella sulla polemica per la Confe- dei sindaci. Capisco il imbarazzo dovuto ai dati apparsi sul Sole Ore e all'impellente necessità di distogliere l'attenzione dei biellesi dagli stessi: effettivamente è una delle peggiori situazioni in cui possa trovarsi sindaco, quella di veder pubblicati dati che definiscono Biella come la città del Nord col più alto prelievo fiscale comunale e con la più bassa percentuale di investimenti. Ci sarebbe di che dimettersi, caso un sindaco coerente da ammettere il fallimento della propria politica gestionale.

Susta accoglie disprezzo la mia proposta una conferenza consultiva Provincia-Comuni, evidentemente convinto dell'inutilità di organismi come conferenza Stato-città, della quale resto io egli stesso membro: perchè, allora, non si dimette dalla stessa?

Susta continua a far apparire la proposta nuove forme di difesa degli interessi dei Comuni, diverse dal Consorzio, come una battaglia portata avanti da pochi. Gli ricordo che una soluzione alternativa Consorzio, che ha ormai esaurito il mandato, è proposta di tutto il centrodestra, che non ha mai cambiato direzione.

Il centrodestra propone un organismo che possa veramente ed efficacemente farsi portavoce degli interessi di tutti i Comuni.

Tra le righe Susta mi accusa non attribuire a Biella il ruolo che le competerebbe, ma non è semplicemente, pur riconoscendo a Biella il ruolo leader, ritengo che ciò debba avvenire nel rispetto delle pluralità e non a svantaggio degli altri Comuni. L'ultimo dimostrazione che non rispetta gli altri è modo in è stato distribuito ai sindaci il documento sulla Sanità, cioè un'ora prima della riunione in cui doveva essere approvato.

Susta si è rivelato incoerente anche in un altro : non ha partecipato volutamente alla riunione sulla Sanità voluta dal sindaco di Mongrando, per fursi invece fautore di altre iniziative sullo stesso tema.

Sono stanco di replicare agli attacchi sindaco di Biella, che pur sono abituato ad agire. Evidentemente c'è chi, come Susta, avendo molto da fare, può permettersi polemizzare tutti i giorni, distogliendo l'attenzione dei cittadini da cose più importanti, come le tasse comunali.

Roberta Pella, Valdengo

NUMERI UTILI

AUTOAMBULANZE

Biella: telefono
Cavaglià: telefono 0161/966.066
Cossato: telefono 015/922.123

PRONTO SOCCORSO

telefono n. verde 167-120.118

Biella: telefono 015/20.848-9
Cavaglià: telefono 0161/96.470
Cossato: telefono 015/922.081

PROCURA DELLA REPUBBLICA

Biella: via Marconi 28, tel. 015/26.396.

QUESTURA

Biella: Via Tripoli 2, tel. 015/359.0411

FERROVIE DELLO STATO

Biella Stazione di San Paolo, piazza San Paolo, tel. 015/402.552

AZIENDA DI PROMOZ. TURISTICA

Biella: via Lamarmora 3 telefono 015/351.126

AZIENDA TRASPORTI (ATAP)

Direzione e Biglietteria: viale Macallè 40 telefono 015/848.6411

FARMACIE DI TURNO

Biella: *Farmacia Dr. Servo*, via 11, tel. 015/22. *Orario* apertura: dalle 9 alle 12,30 e dalle 15 alle 19,30. Nelle altre ore apre su presentazione di ricetta medica urgente.
Per gli altri Comuni della provincia, le farmacie di turno svolgono il servizio reperibilità su chiamata, presentazione ricetta medica urgente.
Quittengo: *Dr. Marzia*, via Caduti Libertà 22, tel. 015/607.55.
Gaglianico: *Dr. Pietro Pisani*, via Gramsci 57, tel. 015/54.18.05.
Netro: *Dr.ssa Mirella Bottasso*, via Roma 1, tel. 015/655.
Trivero: *Guelpa*, via Roma 80 frazione Lora, tel. 015/75.65.92.
Valdengo: *Farmacia Ro*, via Roma 92, 015/88.20.15.

Per la pubblicità su: LA
publikompass
SALODINI srl Agente Publikompass spa
Piazza Castellogno, 9a - 13051 BIELLA - Tel. 015.849 12 12 - Fax 015.849.33.25

Importante Gruppo Biellese operante nel Tessile / Abbigliamento
N. 1
età 25/35 anni per inserimento nell'ufficio gestione commerciale
Scrivere a Publikompass Salodini Biella p.zza - Cossigno 9 C.P. 9/C

I SUPPLEMENTI DE LA STAMPA
MERCOLEDÌ: TuttoScienze e Tecnologia
VENERDÌ: TorinoSette (solo Torino)
SABATO: Specchio - TuttolibriTempoLibero
DOMENICA: Tuttoaffari (solo Torino)
LA STAMPA

Negro
Negro S.p.A.
Concessionaria Volkswagen
Alessandria ■ Valenza
Via dell'Artigianato, 40-42 ▸ D3
15100 ALESSANDRIA
Tel. +39.0131.244650
e-mail: info@negro-spa.it
www.negro-spa.it

Audi
Zentrum Alessandria s.p.a.
CONCESSIONARIA PER ALESSANDRIA E PROVINCIA
Via dell'Artigianato, 38
Zona D3-15100 Alessandria
Tel. 0131.242400 • Fax 0131.242441
e-mail: info@audizentrum-al.it
www.audizentrum-al.it

Anche per te.
COLDIRETTI

RENAULT
V.A.R. - SCOTTI s.n.c.
Corso Lamarmora, 79 - 15100 Alessandria
Vendita - Assistenza - Autonoleggio - Rapidissimo
tel. 0131 232321 - Fax 0131 444612
Servizio ricambi tel. 0131 236729

Soc. Coop. a R. L. L.
Via Vecchia Torino, 2
15100 Alessandria
CONSORZIO AGRARIO PROVINCIALE
TRATTORI
MACCHINE AGRICOLE
RICAMBI
PRODOTTI AGRICOLI E MATERIE UTILI ALL'AGRICOLTURA

Serietta Cesare
Str. Scacchetto, 2
15044 QUARGNENTO (AL)
Tel. e Fax 0131.21.95.70
FINSTRAL

M.V.F.
di Mella Vincenzo Francesco
Via Prondi n° 8
Tel. abit. 0131 219929
Cell. 335 5858946

Veicoli Commerciali
Centro V.I.C. s.r.l.
Concessionaria Volkswagen VIC
Alessandria, Genova, Savona, Imperia
Viale dell'Artigianato, 40-42
15100 Alessandria
Tel. 0131.348811 • Fax 0131.234616
e-mail: info@centrovic.it

CENTRO COLORI PITTURE D'INTERNI
NUOVA SEDE
Via Suzzi, 49 - ang. Via S. Pellico
orario: 8-12,30 14,30-19
SABATO CHIUSO
Tel. 0131-234649

IMPRESA EDILE STRADALE
BENZI G. S.R.L.
COSTRUZIONI EDILI STRADALI
STRADA VALENZA, ■
15044 QUARGNENTO(AL)
TEL. 0131 219125
FAX 0131 519907

STREGHOUSE
AL SABATO "MUSICA LIVE"
Piazza 1° Maggio
15044 Quargnento

Nord Auto
Concessionaria SEAT
per Alessandria, Valenza, Acqui Terme, Tortona, Ovada e Novi Ligure, Casale Monferrato
SEAT
ALESSANDRIA, Via del Lavoro 33
(zona D3) Tel. ■ 249411

BARBOGLIO
ARREDAMENTO - BIANCHERIA PER LA CASA
BARBOGLIO
VIA VERONA, 45
15100 ALESSANDRIA
tel 0131 252940
0131 253350

TIZIANA GRILLO

Quarta C.
Via G. Verdi, 4
Tel. 0131 262240
15100 Alessandria
IMPRESA COSTRUZIONI

LUCATO Termica
di Lucato Antonio & C.
S.S. Località Fontanone, 2
15040 CASTELLETTO MONFERRATO
TEL 0131 233053 FAX 0131 238240
E-mail: lucatotermica@tiscalinet.it

DISEGNI DI
San Comunale
Regione Gualtarasco, 99
15046 San Salvatore Monferrato (AL)
Tel. 0131.230249 r.a.
Fax 0131 237669
E-mail: sancomunale.grappoli@tin.it

CASSA DI ALESSANDRIA SPA

PRO-LOCO QUADRINGENTUM e COMUNE DI QUARGNENTO
PRESENTANO

"AMSTE' AN PIASA"

DOMENICA 1° MAGGIO

Arti e mestieri in mostra

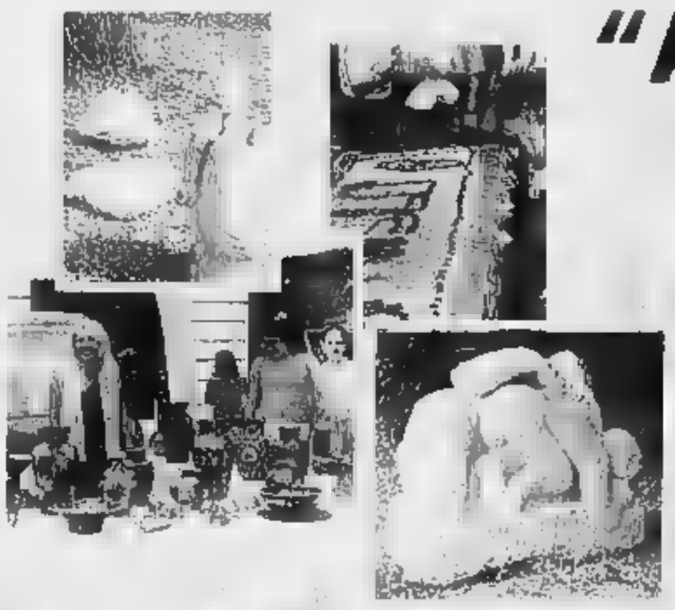

Per il terzo ■ consecutivo Quargnento offre ■ tutti coloro che ■ la genuinità e la semplicità delle tradizioni, la possibilità di trascorrere una piacevole giornata di festa.
Nella splendida cornice della piazza 1° Maggio, dominata dalla Basilica ■ S. Dalmazio, di origine romanica, dopo la tradizionale benedizione dei mieli, artisti della ceramica, del merletto, del bricolage, del decoupage, della pasta di sale, maestri della lavorazione del ferro battuto e pittori, allestiranno numerosi stands.
I graditi visitatori ■ allietati dalla **"Banda Musicale di Occimiano"** che con le proprie note festose darà un tocco ■ allegria ■ manifestazione.
Tutti coloro che vorranno abbellire la propria casa ed il proprio giardino, troveranno tutto ■ che potrà servire; gli stendisti saranno con cortesia e professionalità a loro completa disposizione.
A metà pomeriggio, come si conviene, sarà distribuita ■ tutti ■ gustosissima merenda a base di focaccia (dalla classica tradizionale genovese, alle più sfiziose con cipolla, olive o rosmarino) fatta all'occhiello di Roberto ed Antonella, titolari della panetteria locale.
Quargnento, (da "Quandringentum" ovvero quattrocento miglia distante da Roma) è facilmente raggiungibile da ■ le direzioni: da Alessandria, S.S per ■ Torino deviando, dopo Astuti, ■ destra per Moncalvo.

QUARGNENTO in Festa

IV "FESTIVAL DELLA SPIGA D'ORO"

Il grande successo di pubblico già dal 1994 ha convinto e motivato gli organizzatori a ripetere questo stupendo manifestazione che al tempo si chiamava "Diventeremo Famosi". Ma il passo ■ ■ di intitolarlo al prodotto più importante della produzione locale, *"il grano"*, *l'oro della vita*, e lì nasce la competizione presa il nome di **"Festival della Spiga d'Oro"**.
Siamo così giunti alla quarta edizione, richiamando concorrenti da ogni parte d'Italia e permettendo ■ estenderne la versatilità.
Artisti di ogni età si ■ sfidati sullo splendido scenario realizzato dall'impegno volontario dei soci della locale Pro-Loco.
Il nostro Festival è stato il trampolino di lancio di concorrenti che, in seguito hanno partecipato a manifestazioni ■ a carattere nazionale come **Elisabetta Gagliardi** ■ *"Un'Emozione un'Avventura"* sulla **Rai Tre** e come **Joseph Procino** con il *"Festival di Napoli"* **presentato da Mike Bongiorno su Rete Quattro.** Anche quest'anno la manifestazione si svolgerà in ■ serate e darà a tutti i concorrenti la possibilità di presentarsi con canzoni edite o inedite, e come in ogni festival che si rispetti, ci sarà anche lo spazio per i gruppi di musica Rock. Nelle prime due serate, ■ entrata libera, si svolgeranno le eliminatorie, presenterà **Massimo Bru■■■**, personaggio ■■■ sciuto da tutti e famoso an-

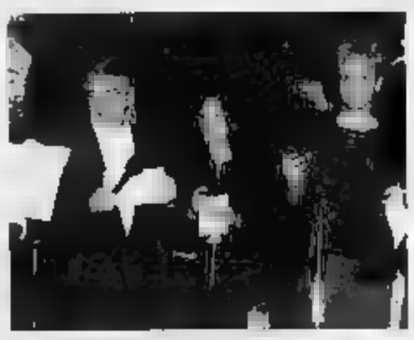

che per la sua collaborazione con il giornale "IL PICCOLO".
La serata finale sarà invece condotta dal mitico **DINO CROCCO** che ci intratterrà anche con la sua performance ricca di simpatia e cordialità.
Saranno premiati in Euro i primi tre classificati di ogni settore: *singoli editi, singoli inediti, gruppi editi e gruppi inediti*; i primi inoltre saranno ospiti della trasmissione televisiva "MUSICA INSIEME" presentata e condotta dallo stesso DINO CROCCO; a tutti i partecipanti verrà omaggiato un gradevole oggetto in argento rappresentante *"la spiga"*, *oro della vita*.
Chiunque fosse interessato a partecipare COME CONCORRENTE può compilare il tagliando di ■■■ qui sotto, spedirlo o richiedere il regolamento.
La manifestazione si terrà in pi■■■ 1° Maggio, sotto il palazzo in fianco alla Basilica e si svolgerà con qualsiasi condizione di tempo; funzionerà servizio bar.
Nelle passate edizioni abbiamo avuto ospiti di grande rilievo come **Gigi Ceresa, il regista di Overland, la trasmissione di Rai Tre,** e come il Sig. **Caira** titolare dell'omonima **Agenzia teatrale** di Pontecurone. E' ■■■ competizione il cui livello artistico è decisamente di alta qualità, dove i concorrenti con grande professionalità si mettono "in gioco" ad accettano con lo ■■■ caratteristico di ogni gara il giudizio della giuria e del pubblico.

Un augurio veramente di cuore a tutti coloro che vorranno partecipare e un invito a tutti quelli che vorranno passare tre serate ospiti della cordialità e simpatia dei Quargnentini.
Vi aspettiamo numerosi!!!

eliminatorie 7 - 8 GIUGNO ore 21
finalissima 9 GIUGNO ore 21

PRESENTA DINO CROCCO

Io sottoscritto/a	
componente gruppo ☐ cantante singolo ☐ brano edito ☐ brano inedito ☐	
nato a Pr.	chiede che gli venga inviato il regolamento per partecipare al IV FESTIVAL DELLA SPIGA ■■■
residente a	segreteria organizzativa: 0131 219421 - 01312192B8 fax 0131519942
Pr. cap.	PRO LOCO 0131 219480
via n°.	e-mail:quadringentum@libero.it
tel. fax	QUOTA D'ISCRIZIONE
cell.	€ 30
I PREMI NON SONO CUMULABILI	

Restiani s.p.a.
ERG
CONSOCIATA GRUPPO ERG PETROLI
IMPRESA CERTIFICATA ISO 9001
CERTIFICATO N. 98-Val
Prodotti petroliferi per riscaldamento e agricoltura
GPL - Lubrificanti - Benzine
Progettazione, realizzazione e gestione impianti di riscaldamento e condizionamento
Sede e deposito:
15100 ALESSANDRIA
Via M. Gardano, 8
Tel. 0131 244711 - Fax 0131 216977
E-mail: restiani@tin.it

GrandiAuto
CONCESSIONARIA PEUGEOT
Alessandria
Via dell'Edilizia, 2
(Zona D3)
Tel 0131 346931
0131 347165
Fax 0131 346907
raffaele.repetto @interbusiness.it

SACCHI
PRODUZIONE DI CARTONE ONDULATO E SCATOLE PER TUTTE LE INDUSTRIE
Stabilimento e Vendita:
QUARGNENTO (AL)
Via Alessandria, 22
Tel. +39-0131 219477 • Fax +39-0131 216560

LIQUIGAS
SOCIETA' ■■■ AZIONI
SEDE AMMINISTRATIVA
20136 MILANO - VIA TUCIDIDE, 56
TELEFONO CHIAMATA DIRETTA 02 70168
CENTRALINO 02 701681
Filiale di Alessandria:
■■■ Quargnento (AL) Tel. 0131 219595

Biopesca
COMMERCIO PRODOTTI ITTICI
E ■■■ IN ■■■
Via S. Lorenzo, ■ ALESSANDRIA
■ 0131252420

CavannaAuto
Concessionaria FIAT
Via Messerbio, ■
■■■ ALESSANDRIA
Tel. 0131229111 • ■ 0131228518

Bianelli
GRAFICA E ILLUSTRAZIONI
tel 0131219337 ● 3339412962

CASSETTE
PUCCI
PUCCIPLAST s.r.l.
UFFICI E STABILIMENTO:
Str. Alessandria n. 9
15044 QUARGNENTO (AL)
Tel. 0131219130 r.a.
Fax 0131219561

vuemme
INGROSSO FERRAMENTA
STRADA ALESSANDRIA - MONCALVO, 199
15044 QUARGNENTO (AL) - ITA■■■
tel 0131 219461
telefax (039) 0131 280021

Se vuol spendere poco
se vuol camminare bene
SCARPATEVI
FELIZZANO
Via Paolo Ercole
ALESSANDRIA
Via XXIV Maggio
ang. V. Verdi

VERCELLI: TECNICI, MEDICI E GIORNALISTI A CONFRONTO NEL CONVEGNO ORGANIZZATO IERI DALLA PROVINCIA E DAL CONI

«Il doping spiazza gli sportivi puliti»

Stefy Belmondo: «La miglior droga? Un ottimo allenatore»

Piermario Ferraro
VERCELLI

I test di valutazione, le problematiche dello sportivo-bambino, l'esatta alimentazione e l'uso degli integratori a seconda degli sforzi e della durata in termini di tempo delle diverse praticate, i traumi principali, l'aspetto e l'importanza che la psicologia può avere nello sport. Ma anche il pensiero dei mass media su medicina e sport argomento d'estrema attualità e, per finire, un dibattito sul rapporto campione-allenatore.

Il congresso organizzato da Provincia e Coni ha offerto un esauriente ancorché prezioso quadro sull'attuale momento che sta attraversando lo sport, un settore che sta sempre più integrandosi con la vita quotidiana. Specialmente per i giovani che s'avvicinano sempre più alle diverse discipline.

Oltre all'aspetto specialistico sono stati particolarmente apprezzati gli interventi della seconda sessione dei lavori che ha visto come protagonisti il giornalista Gianni Romeo, Stefania Belmondo e Alessandro Gamba.

Romeo, prestigiosa firma de «La Stampa», ha riconosciuto i benefici che la medicina ha avuto nella crescita dello sport anche le «frange» che hanno, purtroppo, portato al doping. «Il giornalista - ha spiegato Romeo - si trova quasi spiazzato, perché ha sempre il timore che i giudizi su una prestazione vengano poi ridimensionati dall'uso di sostanze dopanti. Inoltre anche la legislazione in materia è quanto mai differente e lasciata alla discrezionalità delle singole Federazioni o Stati. Basta vedere il diverso giudizio sull'uso nandrolone nell'atletica e nel calcio, con la squalifica di due anni inflitta a Longo e i soli quattro mesi di sospensione per i calciatori».

Alessandro Gamba, l'ex dell'Italia di basket, ha spiegato le qualità per essere un vero coach: «Severo, ma non "cattivo", in grado farsi capire dall'atleta e, soprattutto, aiutarlo nella sua formazione umana e sportiva. Ma principalmente un tecnico dev'essere credibile: se io chiedo ai miei ragazzi determinati comportamenti, devo poi essere il primo a dare l'esempio. Mi è capitato di allenare bambini in età scolare che seguivano più i miei consigli che quelli dei propri genitori. E ancora oggi, diversi giocatori che ho guidato in trent'anni di carriera, ora passati dall'altra parte della barricata, mi chiedono consigli sull'approccio adatto con la squadra».

Stefania Belmondo ha ricordato l'importanza del tecnico è fondamentale: «Nei momenti difficili e drammatici gara i consigli ricevuti durante gli allenamenti e la sua presenza, anche se non fisica, possono davvero rappresentare una spinta in più per moltiplicare le energie».

Nelle foto di Greppi sopra il tavolo dei relatori al convegno su «Medicina e sport». In alto Stefy Belmondo firma degli autografi

VERCELLI
Questi i benzinai di turno oggi

Vercelli (turno B): Agip, tangenziale S.S. 31/bis; Erg, Walter Manzone; Esso, piazza Cugnolio; Fina, via Viviani; Q8, corso Marcello Prestinari 191; Tamoil, piazza Mazzucchelli. Questi, invece, gli impianti self-service: Agip, piazza Solferino; Q8, corso Gastaldi 14; Fina, corso Marcello Prestinari 148; Tamoil, piazza Mazzucchelli; Ip, piazza Cugnolio; Esso, corso Avogadro di Quaregna; Monteshell, corso Marcello Prestinari 168; Q8, piazza Sardegna; Fina, strada Statale per Torino; Agip, via Torino. A **Borgosesia** sono aperti (turno A): Ip, via Montrigone e Shell, viale Varallo. A **Trino** sono aperti (turno A): Agip, via Vercelli. Infine a **Varallo** (turno B): Q8, via Cesare Battisti con self-service.

VERCELLI
Da mercoledì ticket al Pronto soccorso

Dal primo maggio entra in vigore anche a Vercelli la nuova normativa regionale, che prevede il pagamento del ticket sulle prestazioni di Pronto soccorso. **[d. b.]**

VERCELLI
Università, al Piccolo studio lo scrittore Odifreddi

Organizzati dalla Facoltà di Lettere di Vercelli proseguono gli incontri con gli scrittori. Dopo Alessandro Barbero, venerdì, alle 17,30, al Piccolo Studio del Sant'Andrea, Piergiorgio Odifreddi terrà una conversazione «Da Bologna a Mompracem andata e ritorno». **[d. b.]**

CELLIO
Festa l'oratorio di San Marco

Il primo appuntamento è alle i vespri e la processione, quindi seguirà l'incanto delle offerte per raccogliere fondi a scopo benefico. La manifestazione religiosa sarà accompagnata dalla banda musicale santa Cecilia di Piello. **[i. fo.]**

PIODE
Nuova gestione al centro sportivo

Si rinnova la gestione del centro sportivo e ricreativo di Piode. La struttura di via Roma comprende un campo da tennis, bar e attrezzate per il tempo libero. L'amministrazione comunale affiderà la gestione a privati per il periodo estivo che va fra maggio a settembre e per la presentazione delle offerte c'è tempo sino al 14 maggio. **[i. fo.]**

ROSSA
Raduno annuale degli alpini

Festa annuale per le penne nere. I soci del locale gruppo dell'associazione alpini si ritroveranno alle 10,30 davanti al teatro comunale per iniziare il corteo con il quale si raggiungerà la chiesa. Conclusa la messa ci si sposterà al cimitero per onorare le «penne mozze», cioè gli alpini deceduti, quindi il pranzo è in programma in una trattoria del paese. **[i. fo.]**

I TRACCIATI, TRA LE COLLINE DI BORGOSESIA, SERRAVALLE E IL GATTINARESE ERANO IMPRATICABILI

Nuovo look del Cai a 10 sentieri antichi

BORGOSESIA

Dieci sentieri sulle colline della bassa Valsesia rimessi completamente i volontari della sezione di Borgosesia del Club Alpino Italiano. L'intervento è durato un paio di mesi, durante i quali sono state organizzate otto uscite coinvolgendo complessivamente una cinquantina di persone.

Sono stati risistemati tracciati che con il tempo erano più adatti alle escursioni per persone non particolarmente esperte. Adesso i sentieri non solo sono di nuovo in splendida forma ma sono anche adeguatamente segnalati per evitare che qualcuno non del posto possa perdersi a metà gita.

La zona presa in considerazione per l'opera di sistemazione è quella compresa tra Serravalle, Sostegno, Gattinara e Lozzolo: solo in un caso il tracciato è stato leggermente modificato. Ecco dove si sono concentrati gli interventi: sul tracciato 700 di Frà Dolcino che parte da cima Bonda grande per arrivare a Pietra Grana; sul 701 che sale i pian di Cordova e al castello di San Lorenzo; il 702 è quello variato in parte le frazioni Serravalle; si è inoltre rimesso in sesto il 703 che da Piane conduce a Lozzolo, il 704 che da Sostegno (Stra d'la Brenta) arriva a Naula, il 705 da Serravalle a Sant'Emiliano il 706 da Serravalle a Sostegno passando per Monchezzola.

Sempre con partenza da Serravalle c'è il 707 che conduce a Bornate passando per cappella Cappone, quindi il 708 collega Casa del Bosco a Cima Fraschea mentre il 709 ancora Bornate a Sostegno attraversando San Bernardo, Colma Vasselloni e Sant'Emiliano.

Il lavoro svolto dai volontari è stato molto importante non solo sotto l'aspetto escursionistico e ora i responsabili della sezione cittadina Cai rivolgono un appello a chiunque li utilizzi affinché «al degrado dovuto al trascorrere del tempo non si aggiunga anche quello dei vandali **[i. fo.]**

Il Cai di Borgosesia ha rimesso a nuovo dieci itinerari che erano diventati impraticabili

ANNUNCIATE IERI LE MANIFESTAZIONI A CONTORNO DELLE GARE IRIDATE

A Varallo la parata dei mondiali

La Valsesia tra un mese regina della canoa

Un centinaio di volontari per fare grande il Mondiale. Erano in tanti ieri alla convention dei ragazzi di Valsesia Wild Water», il gruppo costituito dal comitato organizzatore dei Mondiali per fare da supporto alla struttura che curerà tutti gli aspetti dell'evento in programma dal 29 maggio al 2 giugno.

Ieri il presidente Paolo Ferraris il responsabile della logistica Natalino Gilardi hanno affrontato tutti i punti della complessa macchina organizzativa che complessivamente coinvolgerà oltre cinquecento persone in rappresentanza di una trentina di e che si svilupperà tra Pila (sede di tutte le partenze), Scopello (arrivo della gara sprint e cuore pulsante dell'evento, con il centro servizi allestito nel parcheggio delle seggiovie) e Scopa, dove è prevista la conclusione della traditional race.

L'occasione è servita anche a Ferraris per fare il punto sull'organizzazione complessiva. Ormai manca un mese al taglio del nastro Mondiali, e gli appuntamenti sono quasi tutti definiti. Come la cerimonia di apertura ad esempio, che si terrà a Varallo mercoledì 29 maggio. Rispetto alle intenzioni c'è soltanto una modifica, quella relativa alla discesa dal Sacro Monte. Era previsto che ospiti internazionali e squadre scendessero con la nuova funivia prima della parata in piazza Vittorio, l'impianto, che avrebbe dovuto essere inaugurato proprio questa , non è pronto per il «via».

Le personalità raggiungeranno così il cuore di Varallo per dare inizio alla cerimonia a bordo delle Lancia storiche messe a disposizione dal «Valsesia Lancia Story». Poi la serata si svilupperà con momenti musicali (dal vivo), presentazioni e discorsi ufficiali per arrivare al grande spettacolo conclusivo, sul quale resterà un velo di segretezza fino all'ultimo.

E sta prendendo corpo anche la serata in programma giovedì 30 al teatro Pro loco di Borgosesia: Il titolo «Sportivamente insieme» e previsti numerosi ospiti. Nell'occasione si farà una carrellata sul percorso compiuto questi anni (a partire dalla prima gara del 1995) dal gruppo guidato da Paolo Ferraris. Le attenzioni saranno rivolte in particolare ad Antonio Rossi, più volte medaglia d'oro olimpica nella su questa piatta.

Venerdì 31 invece ci sarà spazio per il gran galà in alle federazioni ospitato locali dell'istituto alberghiero di Varallo. Da segnalare poi la conferma che la Rai seguirà in modo massiccio le competizioni. Ogni mattina sarà dedicato ampio spazio alle gare, inoltre sono previsti servizi riassuntivi in occasione delle trasmissioni pomeridiane dedicate allo sport e in particolare al Giro d'Italia che proprio in quei giorni vivrà i momenti più esaltanti. **[i. fo.]**

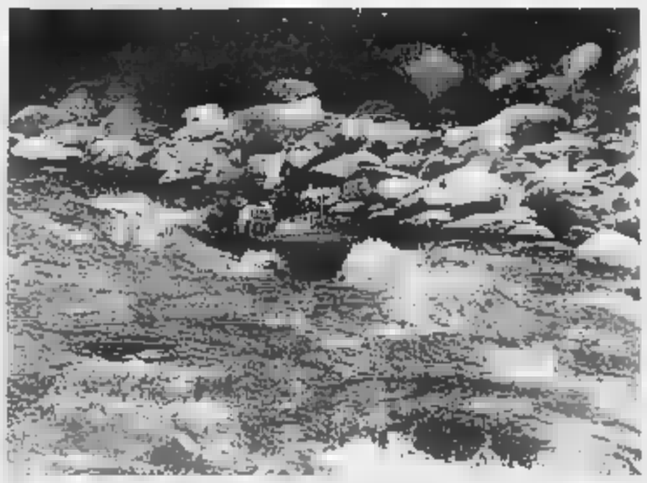

I mondiali di canoa si svolgeranno in Valsesia dal 29 maggio 2 giugno

CON TEMI POESIE

Suor Maria Pezzotta ricordata dagli alunni delle

TRONZANO. Un concorso riservato agli alunni delle scuole dell'obbligo Tronzano ricorderà Suor Maria Pezzotta, per oltre 30 anni insegnante dell'asilo tronzanese e in ultimo direttrice della locale Casa di riposo, scomparsa l'anno scorso all'età di anni. Il concorso, alla prima edizione, è organizzato dal «Comitato promotore Amici di Suor Maria» e patrocinato dal Comune, dalla Famiglia tronzanese e dalle Suore di carità Santa Giovanna Antida.

Ogni partecipante dovrà produrre (sotto forma di poesia, breve racconto di esperienze vissute o disegno con didascalia) un elaborato sul tema «Suor Maria: una carezza, un sorriso» e farlo pervenire, tramite la scuola di appartenenza, al Comitato organizzatore entro il 4 maggio. La premiazione avverrà entro la fine dell'anno scolastico; diplomi per tutti i concorrenti. **[w. ca.]**

CHIESA DEI CAPPUCCINI

Domani i funerali dell'industriale Mario Viazzo

VERCELLI. Si svolgeranno alle 10,15 di domani, nella chiesa del quartiere Cappuccini, i funerali di Mario Viazzo, l'industriale vercellese stroncato da un malore, a 55 anni, nella casa di montagna a Torgnon, in Valle d'Aosta. Questa sera, alle 19, nella vecchia risaia della famiglia, in Thaon de Revel, verrà invece recitato il Rosario.

Mario Viazzo, uno dei nomi più noti dell'ambiente risiero vercellese, stato vicepresidente dell'Ente Nazionale Risi nel quinquennio dal '95 al Duemila, ora ricopriva lo stesso incarico nell'Airi, l'associazione industriale risiere italiane. Qualche anno fa aveva acquistato l'ex azienda Curti di Crova e si specializzato nella lavorazione del riso parboiled. All'interno dello stabilimento aveva creato un impianto che, bruciando la lolla del riso, produceva energia elettrica. Viazzo la moglie, Luisa Guglino, e tre figli: Giuseppe, Nicola e Giulia. **[r. v.]**

VARALLO

ISCRIZIONI FINO AL 4 MAGGIO

All'Alberghiero corso d'inglese a «tempo pieno»

VARALLO. Una va studio dedicata alla lingua inglese, ma Varallo. L'esperienza dell'anno scorso, che aveva ottenuto un buon successo di partecipanti, ripetuta. Dell'organizzazione se ne occupano l'amministrazione comunale e l'Informagiovani.

La proposta si intitola «City camp»: i ragazzi con età compresa tra i 9 e i 16 anni seguiranno per quindici giorni (dal 24 giugno al 5 luglio) diverse lezioni dedicate alla lingua inglese. La sede è l'istituto alberghiero Pastore e l'impegno è praticamente totale: si inizia alle 9 per concludere i lavori 18. La quota di adesione è di euro e comprende anche il materiale didattico. Il numero di posti a disposizione è limitato e l'adesione deve essere confermata entro il 4 maggio all'ufficio Informagiovani oppure alla segreteria della scuola frequentata. **[i. fo.]**

LA SICCITA' «FRENA» LA PESCA

Per la d'acqua nel Sesia e nei torrenti

Nonostante la carenza di acqua nel Sesia e nei torrenti valsesiani dovuta alle scarse precipitazioni invernali e di questo inizio di primavera non fanno desistere i tanti pescatori dal loro hobby preferito. Certo è che pure questa attività non si svolge nelle migliori condizioni, tanto che in molti si ritrovano a pescare in uno spazio limitato. E non a caso i primi mesi del 2002 sono considerati tra i peggiori che si ricordino a memoria d'uomo per praticare questa passione. Nella foto di Reolon due pescatori in un tratto del Mastallone a poca distanza dalla confluenza con il Sesia

Informazione Publicitaria

ARCADEMIA
dello Spettacolo

LA STORIA DEL MUSICAL: DA HELLO DOLLY ALLA FEBBRE DEL SABATO SERA

Giovedì 2 maggio al Teatro Nuovo di Borgomanero con il patrocinio della Sezione Sovracomunale dell'AVIS, la Compagnia dell'*Arcademia dello Spettacolo presenta "All that Musical!"*, una fantastica passeggiata tra i musical più famosi di tutti i tempi che in questi mesi è in cartello in vari teatri del Piemonte.

Dopo il successo della propria versione originale di **GREASE**, che risale a circa tre anni e che aveva debuttato proprio a Borgomanero, l'Arcademia propone una fantasia di canzoni, balletti e battute tratte da una quindicina di opere assolutamente intramontabili.

Dai più classici *Cantando sotto la pioggia, Hello Dolly, Evita, Mary Poppins*, si passa ai più recenti *Cats, Jesus Christ Superstar, Grease, La Febbre del Sabato Sera, Chorus Line, Saranno Famosi, Rent*. E non manca certo un doveroso omaggio alla grande tradizione della commedia musicale italiana, con i capolavori di Garinei & Giovannini; un titolo per tutti, *Aggiungi un posto a tavola...*

Il musical nasce in America più di centotrenta anni fa quasi per caso ■ sempre per caso (ma non troppo!) dà l'avvio ■ una grande storia d'amore tra pubblico e palcoscenico. Per decenni la cultura del musical è stato un *affare* quasi esclusivamente anglosassone, ma da qualche tempo anche altre realtà ed aree geografiche (Italia compresa!) hanno cominciato a strizzare l'occhio a questa multiforme ed incredibile espressione artistica. E non poteva essere altrimenti!

Gli ingredienti che contribuiscono ■ rendere il musical uno dei generi di spettacolo più apprezzati dal pubblico, sono piuttosto evidenti; le emozioni delle canzoni, le suggestioni dei balletti, i riflessi delle luci e l'assoluta libertà per lo spettatore di interpretare e vivere ciò che accade sul palco, ritrovando un po' di se stesso tra le note di una melodia, o tra i volteggi di un passo a due.

Proprio sulla scia queste premesse, nasce *All that Musical !*

Gli artisti che si alterneranno sul palcoscenico (e che si esibiscono rigorosamente dal vivo!) sono circa una trentina, compresi gli allievi dei corsi di danza e di orientamento al musical dell'Arcademia dello Spettacolo che si tengono presso la sede di Omegna.

Le coreografie sono di Maurizio Frisone e Annalisa De Gaudenzi, consulente alla sceneggiatura Andrea Gherardini, le scene ■ costumi di Mauro Molteni, Alberto Brigatti e Giuseppe Tuccio, le voci ed i cori di Antonio Attinà ■ Patrizia Valente, audio e luci BL Acoustics, la regia ■ di Augusto Quaretta. Tra i protagonisti ricordiamo Assunta Zavettieri, Adele Sacco, Patrizia Viscardi, Pamela Rainoldi, Andrea Marino, Algeri Poletti, Miriana Suerra, Francesca Fabbri, Laura Molteni, Luca Ballarati, Paolo Carta, Claudia Sanapo, Liliana Gamba.

ARCADEMIA E AVIS TRA ARTE E SOLIDARIETA'

La collaborazione tra Arcademia dello Spettacolo ed AVIS è nata quasi per caso ormai tre anni fa quando l'AVIS provinciale di Verbania decise di patrocinare una replica del musical GREASE al Palazzetto dello Sport di Omegna (alla quale parteciparono quasi 900 persone!). Una parte del ricavato venne devoluta alla famiglia di un bambino di Gravellona gravemente ammalato del quale si stavano occupando alcune sezioni locali AVIS.

Da quel momento il rapporto tra Arcademia e AVIS continua sulla scia di una profonda stima reciproca che unisce la generosità degli avisini e la passione per lo spettacolo degli artisti dell'Arcademia.

"All that Musical!" ha debuttato nella sua prima versione, nel maggio dello scorso anno, in occasione della 65ª Assemblea Nazionale dell'AVIS che si è svolta a Stresa ■ che sarà riproposto il 2 maggio al Teatro Nuovo di Borgomanero con il patrocinio della locale sezione sovracomunale dell'AVIS. L'AVIS locale nel 2001 ha riunito oltre 2500 donatori (effettivi ed occasionali), superando il ragguardevole traguardo 4800 donazioni. E questo grazie anche ad iniziative promozionali ■ di sensibilizzazione destinate soprattutto ai giovani che ■ quanto pare hanno risposto con entusiasmo.

Ci si augura che alla serata borgomanerese dell'Arcademia possano intervenire anche numerosi avisini, ai quali, all'ingresso, verrà consegnato in omaggio il calendario *"Un anno di musical!"*; un minuscolo ■ significativo riconoscimento per la loro discreta, silenziosa e preziosa testimonianza di tutti i giorni.

www.arcademia.it

BANCA POPOLARE DI INTRA

L'OVEST SESIA HA ACQUISTATO L'EDIFICIO DI VIA DUOMO E GLI UFFICI SCOLASTICI SI SPOSTANO IN CORSO ITALIA

Il provveditorato [redacted] al Cavour

Trasloco obbligato per la vendita di Palazzo Pasta

VERCELLI

Dopo il cambiamento [redacted] nome, anche [redacted] cambiamento [redacted] sede. Per il provveditorato agli studi di Vercelli, [redacted] Centro servizi amministrativi, il trasloco è imminente. Lo ammette, con un sospiro, il provveditore Carlo Raimondo, ben sapendo che spostare due piani di uffici e lustri [redacted] archivi ancora cartacei sarà un'impresa che potrebbe durare anche qualche mese.

Gli uffici amministrativi del mondo scolastico saranno ospitati nell'Istituto commerciale e per geometri Cavour. I tecnici della Provincia hanno già compiuto diversi sopralluoghi e stanno stendendo [redacted] progetto, anch[redacted] materialmente i lavori inizieranno solo ad anno scolastico concluso. E dopo le vacanze estive funzionari e impiegati del provveditorato prenderanno servizio in corso Italia 44.

Dice il presidente della Provincia Renzo Masoero, che con [redacted] suo assessore Francesco Zanotti ha condotto in porto l'operazione: «Lo spostamento si [redacted] rivelato inevitabile perché tutto Palazzo Pasta è [redacted] acquistato dall'Ovest Sesia. Gli acquirenti si [redacted] dimostrati molto comprensivi e ci lasceranno comunque il tempo necessario per un trasloco [redacted] facile».

Anche trovare la [redacted] sede per il provveditorato non [redacted] stato un'operazione facile. Impercorribile la strada della ristrutturazione dell'ex Ipai.

Nell'edificio di via Duomo si trasferirà in estate l'Ovest Sesia mentre il provveditorato agli studi troverà posto al «Cavour»

La Provincia spenderà 150 mila euro per sistemare la sede di corso Italia 44
Sarà complicato lo spostamento dell'archivio

«Troppo costosa - dice Masoero - [redacted] poi vorremmo mantenere per l'Ipai la [redacted] destinazione socio-assistenziale delle origini». Ma, grazie all'interessamento del prefetto Leonardo Carenzia, dopo diversi incontri con il provveditore Raimondo e l'ispettrice regionale Bertiglia, [redacted] Provincia è riuscita a trovare un edificio abbastanza grande [redacted] abbastanza in centro città da accontentare tutti. Ad un costo decisamente modesto: poco più di 150 mila euro.

«Crediamo - continua il presidente - di aver dato una degna e definitiva collocazione agli uffici scolastici. Accenderemo un mutuo e ci costerà meno dell'affitto di Palazzo Pasta».

Tutto bene [redacted] il [redacted] degli iscritti all'istituto «Cavour», negli ultimi anni in calo, resterà in futuro stazionario. Ma se le «vocazioni» dei ragionieri e dei geometri dovessero riaccendersi, ci sarà da verificare [redacted] possibilità di una convivenza che non penalizzi la didattica dei laboratori e dei corsi serali. [d. b.]

CON CARTELLI [redacted] MULTE

[redacted] giro di vite antifumo

VERCELLI. In risposta ad un'interrogazione del consigliere Renzo Formaggio, l'assessore alla Organizzazione Franco Ricciardiello comunica di aver varato una campagna antifumo in tutti i locali del Comune.

Formaggio, partendo dalla pericolosità comprovata del fumo passivo, chiedeva, su sollecitazione di alcuni dipendenti, al sindaco di predisporre una sorveglianza più attenta nei confronti dei violatori del divieto di fumo negli uffici del municipio.

Pronta la replica dell'assessore Ricciardiello che ricorda come «la responsabilità [redacted] far rispettare la legge e dell'apposizione dei cartelli ricade sugli otto direttori di settore». Ciò precisato Ricciardiello rassicura Formaggio, annunciando un giro di vite contro i fumatori accaniti.

«La conferenza dei dirigenti si è già occupata della questione - scrive - senza tuttavia esaurirla. Attualmente è in corso la predisposizione di cartelli di divieto uniformi per tutti i settori, con i nuovi importi delle multe, in vigore dal primo gennaio».

Dunque non sarà più possibile né a consiglieri e assessori né ai dipendenti fumare nei locali del Comune, salvo che vengano riservati spazi particolari per chi proprio non può rinunciare alla nicotina. [d. b.]

[illegible]

Il contributo alla Resistenza offerto dai cattolici vercellesi

[redacted] Mario Capellino*

IN senso cristiano, la resistenza [redacted] «l'atto principale della virtù della fortezza» per la difesa di ogni persona umana, creata ad immagine di Dio.

I cattolici vercellesi parteciparono, a vari livelli di consapevolezza, alla Resistenza italiana dal 1943 [redacted] 1945.

L'Arcivescovo G. Montanelli (+ 6.V.1944) si distinse per aver concesso a don M. Casalvolone, cappellano «de facto» dei partigiani, tutte le facoltà di amministrazione straordinaria dei sacramenti ad ogni persona [redacted] difficoltà. [redacted] Presule si rifiutò di firmare il manifesto che ordinava ai giovani di presentarsi al comando tedesco. Diffidò i religiosi dalla lettura del giornale «Crociata Italica». Prese le distanze dai cappellani militari dell'esercito repubblicano. Diede disposizioni per l'aiuto agli Ebrei. Molti furono i buoni samaritani tra il clero, le religiose, il laicato cattolico locale. Don P. Daglia, parroco di Flecchia, morì a Biella, dopo essere stato arrestato per il soccorso prestato ai partigiani. Don B. Tomé, salesiano [redacted] Belvedere, ospitò in casa parrocchiale alcune riunioni del C.L.N., don E. Giacometti, cappellano dell'Ospizio, aiutava i giovani delle S.A.P., Fratel Felicissimo liberava gli uomini [redacted] treni diretti in Germania. Il signor Ferrando riforniva viveri, vestiti, guide per l'espatrio in Svizzera. Don G. Bianco, parroco di San Grisante, ospitava in canonica sfollati, ebrei, partigiani, prigio[redacted] di lingua inglese. Le Suore dell'Ospedale di Vercelli assistevano i malati ed i medici collegati con la Resistenza. Le Suore [redacted] Villa del Bosco accoglievano i partigiani della Valsesia. Le Su[redacted] di Postua curava[redacted] i partigiani [redacted] Biellese. Maria Guenzino di Tronzano riuscì a salvare diciotto prigionieri di lingua inglese, che G. Moratl accompagnò in Svizzera. Le testimonianze di E. Colombo, A. Cingoli ed A. Luzzati documentano l'aiuto dei cattolici alle famiglie ebree a Varallo Sesia, Biella, Bioglio, Vercelli e Trino.

P. G. Russo, coadiuvato da R. Corri, riuscì a costituire nel santua[redacted] di Rado una specie [redacted] zona franca per lo scambio dei prigionieri. Don A. Rulla a Balocco e don G. Rollone a Borgo d'Ale ottennero tregue d'armi tra i contendenti attraverso incontri in canonica. Il Vicario capitolare mons. P. Aragnetti s'interessò per la salvezza delle popolazioni dalla minaccia di rappresaglie, avviò la procedura diplomatica per la dichiarazione di Vercelli Città Aperta, contattò i Tedeschi per la resa [redacted] 1945.

Su «L'Eusebiano» don A. Garione difendeva la dottrina morale cattolica e don C. Martinetti sosteneva [redacted] necessità dell'unione tra gli italiani e del dialogo interculturale. [redacted] capo del C.L.N. provinciale c'erano tre cattolici: E. Bertola (presidente), E. Castelli (vice-presidente), G. Rossi (segretario). Il primo fu più volte arrestato [redacted] torturato. Molti erano i partigiani di sentimenti cattolici che, nelle solennità religiose, frequentavano le chiese, secondo i diari dei parroci della zona collinare. Alcuni, come D. Pezzana, difendevano coraggiosamente le proprie convinzioni di fede contro le indebite pressioni di commissari politici ostili alla Chiesa.

Il contributo dei cattolici [redacted]cellesi alla Resistenza è stato di grande valore morale ed ha costituito una premessa determinante per la ricostruzione della stessa democrazia.

direttore biblioteca diocesana di Vercelli

L'EROS DISEGNATO [redacted] COLOMBOTTO ROSSO

Successo per la mostra in via [redacted] Mercati

I disegni «proibiti» di Enrico Colombotto Rosso stupiscono i vercellesi. Affollata fin dal vernissage, la Casa d'arte di via [redacted] Mercati, per le tematiche dell'eros senza metafore e senza segreti, create dall'artista torinese che vive e lavora a Camino [redacted] che per la serie di questi inediti mai esposti né pubblicati prima, ha voluto scegliere proprio una location vicina: la galleria di Paola Bertolazzi (nella foto con lui), nel centro storico vercellese. Colombotto Rosso si rivela con temi essenzialmente lontani dalle visioni [redacted] personaggi descritti tra angoscia [redacted] disperazione che spesso lo hanno avvicinato a Bosch e a Munch. Qui, [redacted] mai fossero necessari dei paralleli, le opere esposte si avvicinano in un certo senso a Ralph Steadman del tempi di «Alice». In occasione dell'inaugurazione della mostra dedicata dall'autore al «suo» mondo immaginario, surreale sin dal raffinato titolo in francese (tradotto, significa «in faccia all'erotismo»), Laura Berardi ha recitato versi di Luisa Facolli: quest'ultima, in appoggio alla mostra, ha proposto una suggestiva installazione. Le opere [redacted] esposte tutti i giorni escluso [redacted] lunedì, [redacted] a domenica prossima, dalle 17 alle 19. [g. bar.]

CONCORSO SCUOLE CRISTIANE

Con la mamma [redacted] Disney Parigi e Mirabilandia

VERCELLI. Scade martedì il termine per presentare alle Scuole Cristiane [redacted] via Frova i cuori colorati da dedicare alla festa della mamma. Quindi dal 2 maggio i lavori dei bambini saranno esposti nelle vetrine di tutti i negozi di Vercelli.

L'iniziativa delle Scuole Cristiane, che si rivolge [redacted] tutte le scuole materne ed elementari della città, si avvale della collaborazione della 4U, dell'agenzia Click Viaggi [redacted] della Cisalpina tours, così che i premi per i cuori più belli sono davvero ricchi. In palio ci sono due week end per mamma [redacted] bambino: [redacted] alla Disney di Parigi per il miglior cuore tradizionale, l'altro [redacted] Mirabilandia per chi parteciperà al concorso v[redacted] Internet, collegandosi al sito www.pimpo.com. Gli altri premi, tutti davvero interessanti, sono di Gianna giochi, Soluzioni grafiche, Foto Luigi e Freebody. La premiazione [redacted] terrà il 31 maggio, alle 17, nell'aula magna di via Frova. [d. b.]

LA NUOVA RAPPRESENTAZIONE DI SPAZIO SCENICO SI ABBINA A CENE [redacted] TEMA

Omaggio [redacted] teatro e in cucina al '700 del giacobino Ranza

Giovanni Barbaris

VERCELLI

Sarà un evocativo omaggio al giacobino Giovanni Antonio Ranza (nato e vissuto da queste parti), con tanto [redacted] companatico a base di rustica luganega, di delicate frittate savoiarde e [redacted] pollastre alla «bechamel». Ovvero: quando il meccanismo teatral-gastronomico si gioca tra [redacted] palcoscenico municipale di via Monte di pietà e i tavoli dell'Hostaria del Capel Rosso del portamilanese vicolo Santa Chiara...

La idea di abbinare «Liberté, Fraternité lur [redacted] carosa [redacted] a pé», commedia dialettale che Lo Spazio Scenico allestirà [redacted] Civico, con i tipici menù vercellesi ispirati all'epoca in cui si dipana la trama (verso la fine del [redacted] [redacted] stata annunciata ufficialmente all'imbrunire di venerdì scorso, in una insolita conferenza stampa già satura di suggestioni, architettata al Ca[redacted] Rosso dall'autore [redacted] regista della compagnia stessa, Pino Marcone, che da un paio di lustri stupisce la città per l'originalità con cui spesso presenta la sua crew. E - coup [redacted] théatre! - gli attori Alberto Podio, Piermario Ferraro ed Elena Maranzano [redacted]o intervenuti in settecenteschi costumi di scena, mentre da menestrello è apparso il cantante Peppino Bolzoni.

Lo Spazio Scenico coi costumi di «Liberté, Fraternité lur an carosa e nui a pe»

I biglietti in prevendita per lo spettacolo organizzato [redacted] Lo Spazio Scenico in collaborazio[redacted] con l'assessorato Cultura del Comune, in cartellone al Teatro Civico alle 21,15 [redacted] sabato 11 maggio, ini[redacted]no giovedì prossimo (ore 17-19) a La Cornice di via dei Mercati 5.

Per le prenotazioni per il desinare o per la cena d'epoca al Capel Rosso, in programma sabato 11 maggio ore 20, domenica 12 maggio ore 12,30 e ore 20, si può telefonare allo 0161/502322.

[illegible]

«Che tristezza nel [redacted] la [redacted] i rifiuti»

Che tristezza! Giovedì 25, passeggiando con i miei bimbi per il centro, mi trovo in piazza Palazzo Vecchio e vedo la pove[redacted] fontana in totale stato di abbandono: due dita di alghe, sacchetti di plastica e vari rifiuti lì a galleggiare.

L'esclamazione di mio figlio (3 anni e mezzo) è stata: perché l'acqua è così sporca? Basterebbero poche ore di lavoro ogni tanto. E' inutile fare una bella fontana [redacted] poi lasciarla diventare uno stagno.

Maurizio Frigerio, Vercelli

«Arrivano i dehor dei [redacted] ma non nuove [redacted] gialle»

Ho letto giorni or sono con immenso piacere (di certo condi[redacted] dai vicini [redacted] casa) che il Comune ha annunciato che, [redacted] il ritorno dei dehor di fronte ai bar della Ztl, avrebbe provveduto a riservare nuovi posteggi per gli abitanti della zona [redacted] traffico limitato.

Ebbene, alcuni dehor sono già stati installati, ma delle nuove zone gialle neppure l'ombra. Anzi gli eterni [redacted] nelle vie crispi, Morosone e Sant'Ugolina continuano [redacted] diminuire considerevolmente il [redacted] dei parcheggi riservati senza che nessuno abbia [redacted] dito per cercare di alleviare i nostri problemi.

Se davvero si volesse assegnare nuovi spazi [redacted] sostituzione di quelli cancellati dai dehor il giusto modo [redacted] agire sarebbe [redacted] quello di fare le due cose contemporaneamente. Temo che a dehor realizzati poi [redacted] si dimentichi [redacted] chi non sa dove lasciare l'auto, di chi della [redacted] subisce sicuramente gli effetti positivi, [redacted] anche (unici in città) quelli negativi, soprattutto di notte e soprattutto nella bella stagione.

Lettera firmata, Vercelli

Preghiamo i lettori di essere sintetici e preferibilmente inviare testi dattiloscritti. Le lettere prive di firma leggibile, indiriz[redacted] recapito telefonico non [redacted] pubblicate.
Le lettere vanno inviate a
LA STAMPA
Redazione di Vercelli
via Duchessa Jolanda, 20
13100 Vercelli
Fax: 0161 257.009 / 0161 217.664
E-mail: vercelli@lastampa.it

NUMERI UTILI

AUTOAMBULANZE

Vercelli: 0161 213.000 Croce Rossa
Cigliano: tel. 0161 424.757;
Gattinara: tel. 0163 832.500;
Santhià: tel. 0161 [redacted];
Trino: tel. [redacted] 801.455;
Borgosesia: tel. 0163 25.333;
Crescentino: tel. 0161 841.122;
Livorno Ferraris: tel. 0161 478.411
Volontari Soccorso Grignasco: tel. 0163 418.617.

[redacted]

Vercelli: S.Andrea, tel. 0161 593.333; Ambulanza tel. 0161 217.000; **Borgosesia:** tel. 0163 203.111; **Gattinara:** [redacted] 822.245; [redacted] tel. 0161 929.211. Servizio emergenza sanitaria 118 esclusivamente per i Comuni dell'Asl 11.

GUARDIA MEDICA

Vercelli: telefono 0161 259.050;
Arborio: telefono 0161 86.384;
Borgosesia: telefono 0163 25.513;
Cigliano: telefono 0161 424.524;
Crescentino: telefono 0161 842.655;
Gattinara: telefono 0163 835.411;
Santhià: telefono 0161 [redacted]
Scopello: telefono 0163 71.170;
Trino: telefono 0161 829.585;
Varallo: telefono 0163 567.523.

IGIENE E[redacted]

Vercelli: [redacted] 0161 593.016; **Santhià:** tel. 0161 929.212- 929.227; **Borgosesia:** tel. 0163 22.492; **Varallo:** tel. 0163 52.486-52.092; **Gattinara:** [redacted]

FARMACIE DI TURNO

A **Vercelli** oggi è di turno con apertura obbligatoria (8-12,30 e 15-20 a battenti aperti; 12,30-15 e 20-8 a battenti chiusi [redacted] chiamata [redacted] ricetta medica urgente): *Farmacia Comunale N. 2*, corso Torino angolo via Sabotino (Forte Torino), tel. 0161 392.070.
Santhià: *Farmacia Comunale*, corso Nuova Italia 167, tel. 0161 94 368.
Varallo: *Dr. Stefano Gino*, piazza De Gasperi 4, tel. 0163 51.294.
Borgosesia: *Dr. Piergiorgio Martelli*, piazza Parrocchiale 16, tel. 015 22.268.

[redacted]RIO PEDIATRICO

Vercelli: [redacted] 0161 256.792; **Santhià:** tel. 0161 929.218; **Gattinara:** tel. [redacted] 822.975; **Romagnano Sesia:** tel. 0163 417.148; **Grignasco:** tel. 0163 417.148; **Serravalle Sesia:** tel. 0163 450.175; **Coggiola:** tel. 015 78.354; **Scopello:** tel. 0163 71.170.

NECROLOGIE

Presidente, Dirigenti e Soci [redacted] *Gruppo Ciclistico Il Campionissimo* sgomenti piangono la morte del caro amico

geom. Mario Viazzo

e si stringono accanto [redacted] moglie Luisa e ai figli Beppe, Nicola e Giulia partecipando [redacted] loro straziante dolore.

— Vercelli, [redacted] aprile 2002.

[illegible]

[redacted]

La corsa dei buoi

A mezzogiorno in punto di oggi [redacted] terrà la tradizionale corsa dei buoi, giunta alla 766ª edizione. Come antefatto, parata dalla parrocchiale alla chiesa di San Giorgio [redacted] le bande, gli sbandieratori di Asti, [redacted] gruppo storico [redacted] de La Motta.

CRESCENTINO

«Jazzandblues Tracks»

Per la Festa di Primavera, [redacted] cura del Comune con la Pro loco, oggi alle 15 è in cartellone in parco Tournon una tappa [redacted] «Jazzandblues Tracks», percorso musicale dal Vercellese alla Valsesia presentato dal giornalista de La Stampa Giovanni Barberis. In concerto New Quartet per il versante jazz e Nocciolo della Questione per il blues.

VARALLO

Sagra dell'asparago

Alla frazione Locarno, si conclude oggi con il pranzo, la nona edizione della Sagra dell'asparago. Menù a base di antichi sapori a cura di Locarno Insieme (info 0163/54491) nel salone parrocchiale.

CONVOCAZIONE STRAORDINARIA L'8 MAGGIO

L'[redacted] Cantone nel mirino [redacted] Consiglio comunale

VERCELLI

La querelle pubblica sulla legalità dell'insediamento commerciale nell'area ex Cantone inizierà ufficialmente mercoledì [redacted] maggio [redacted] un Consiglio comunale straordinario dedicato interamente alla vicenda, partita con un esposto dell'Ascom circa due anni fa. E ora che dalla Regione i funzionari fanno sapere che la struttura sorta in fondo [redacted] Porta Torino non è a norma, sono i gruppi consiliari di opposizione, Forza Italia, Alleanza nazionale [redacted] Lega Nord, a volere chiarimenti dal sindaco di Vercelli.

Roberto Saviolo

Così l'azzurro Roberto Saviolo ha presentato al presidente dell'assemblea Franco Casalino la richiesta di una convocazione del Consiglio, e il presidente [redacted] ha potuto che accettare, anche se la discussione che [redacted] preannuncia accesa cadrà in piena campagna elettorale.

I gruppi, che hanno presentato un articolato ordine del giorno, vogliono sapere «se la realizzazione è conforme al piano urbanistico vigente» e in caso contrario «quali siano i provvedimenti da adottare per legalizzare [redacted] possibile la situazione». Insomma anche il centrodestra pare favorevole a trovare una soluzione tecnica che impedisca la chiusura dei tre mega negozi sorti nell'ex Cantone. Ma i consiglieri chiedono comunque che «vengano accertate [redacted] eventuali responsabilità di carattere amministrativo, civile e penale nelle procedure che hanno portato alla [redacted] delle licenze». [d. b.]

Prosegue con successo la rassegna commerciale nei due padiglioni sulla Trossi

A Biella Fiere presenti 8000 marchi

La campionaria offre una vasta scelta di prodotti

Ultimi giorni con «Expo 2002», la grande fiera campionaria di primavera che mercoledì archivierà la 25ª edizione. La rassegna prosegue intanto con un lusinghiero seguito di visitatori che affollano i due padiglioni di Biella Fiere. Questa edizione si presenta allungata rispetto alle precedenti: 12 giorni invece dei canonici 11 per esigenze di calendario.

«Se i visitatori continueranno ad affluire con lo stesso ritmo dei primi otto giorni di apertura - spiegano soddisfatti gli organizzatori dello Studio PR 75, azienda leader nell'allestimento delle manifestazioni espositive del Piemonte e tra le più importanti in Italia - pensiamo di sfiorare, se non addirittura superare le presenze degli anni migliori». La 25ª edizione si è presentata con parecchie novità. Innanzitutto il nuovo look dei due padiglioni, sottoposti a un deciso intervento di lifting, al pari dei grandi parcheggi che li circondano (sono oltre 800 i posti auto a disposizione di espositori e visitatori, tutti su asfalto); migliorato anche l'ingresso, in posizione più centrale rispetto a prima e la nuova disposizione degli stand (sono 700): è stato possibile accoglierne altri con un riassetto dei corridoi che pur restano molto ampi per garantire il comodo passaggio dei visitatori.

Nel programma dell'Expo è stata inserita anche la personale del pittore Leo Gavazzi, che presenta un'antologia significativa delle sue opere: «Quella di Gavazzi - spiega Giuliano Ramella, responsabile dello Studio PR 75 - è stata indubbiamente una scelta coraggiosa, intelligente e innovativa. Personalmente apprezzo molto la sua decisione di scendere tra la gente, affrontando un pubblico numericamente molto più vasto di quello che fanno registrare le gallerie tradizionali». In programma oggi anche una singolare gara di motoseghe, organizzata dalla ditta Miglioristi: la competizione avrà inizio alle 13 e il ricavato delle iscrizioni verrà devoluto alla Croce Rossa.

Il ruolo di fiera campionaria resta indiscusso: a Biella Fiere ci sono innovazioni, tecnologie, prodotti d'avanguardia, curiosità, bizzarrie concentrate negli spazi espositivi di circa 200 aziende che presentano qualcosa come 8000 marchi o prodotti. Grande spazio è riservato all'enologia e alla gastronomia con prodotti regionali; due i ristoranti in funzione, oltre ad una pizzeria che arriva direttamente da Napoli e vari punti degustazione. Tiene banco il settore della vasta anche la scelta nell'abbigliamento e il comparto dei servizi (catering, agenzie di viaggi, studi fotografici. Sempre molto affollati gli stand settore eno-gastronomico e dolciario, tra appunto la pizzeria napoletana, e lo stand dell'Associazione panificatori Ascom: tutti i giorni produce in fiera il pane fresco.

«Expo Primavera» resta aperta dalle 18 alle 23 nei giorni feriali e dalle 10 alle 23 nei festivi.

STASERA AL CINEMA

TORINO E PROVINCIA

GIACOSA: Tel. 0165 262.220.
Scorpion King
Ore 20; 22.15

THEATRE DE LA VILLE: Pren. (ore 16-23)
tel. 0165 230536 (www.delaville.it)
Ore 15; 18 **Monster & Co.**
Ore 20,15; 22,30 **Panic Room**

DEI GUIDES: Tel. 0166 949.473
NON PERVENUTO

GRAND PARADISO: Tel. 0165 749.373.
NON PERVENUTO

MONTE BIANCO CENTRO CONGRESSI:
Tel. 0165 231.205.
Show Time
Ore 20; [illegible]

PALAIS: Tel [illegible]
(www.vogliadicinema.it).
Il re scorpione
Ore 18,30; 20,30; 22,30

AUDITORIUM: T [illegible]
(www.vogliadicinema.it).
Ore 10,30; 20,30 **Dragonfly**
Ore 22,30 **Don't say a word**

IDEAL: Tel. 0165 510.080 (www.vogliadicinema.it)
Ore [illegible] 20,15 **Panic Room**
Ore 22,30 **Show Time**

[illegible] Tel. 0125 426084
I Tenenbaum
Ore 16; 18; 20; 22,15

MOLINO: Tel. 0125 641.480
Panic Room
Ore 20; 22.15

POLITEAMA: Tel. 0125 641.671.
Il re scorpione
Ore 18.30; 16.30; 20.30; 22.30

IMPERO.
Inf. Tel. 015-22.735 - 31.312.
Senso '45.
Orario: 20; 22.30.
Lire: [illegible]. Al martedì 4,50 €.

[illegible]
[illegible] Tel. 015-22.738 - 31.312.
SALA 1: **Il più bel giorno della mia vita.**
Orario: 16,30; 20,15; 22,30.
Al martedì 4,50 €.
[illegible]
SALA 2: **L'era glaciale.**
Orario: 15,30; 20,30; 22,30.
Lire: [illegible]/10.
Al martedì 4,50 €.
SALA 3: **Panic room.**
Orario: 15,30; 20; 22,30
Lire: 12.000/10.000. Al martedì 4,50 €.

[illegible]
Inf. Tel. 015-22.738 - 31.312.
Il re scorpione.
Orario: 20,15; 22,30;
Lire: 12.000/10.000.

SOCIALE. Inf. Tel. 015-22.735 - 31.312.
[illegible] PER[illegible]

VERDI. Inf. Tel. 015-253.68.27.
Un mercoledì da leoni di John Milius (usa 1978)
Orario: spettacolo unico ore 21,30.

ERRE
Inf. Tel. 015-253.89.27.
Mi chiamo [illegible]. [illegible]: 16; 22,15

COMUNALE
Inf. Tel. 015-93.899.
E. T. - L'extraterrestre.
Orario: 15; 20, 22,15

[illegible]
OGGI RIPOSO.

ECCELSIOR. Inf. [illegible] 015-787.223.
Monsters & [illegible]. Ore 15
Dragonfly. Orario: 21; 23

FELIX. Inf [illegible] 015-242.31.18.
Le biciclette [illegible] Wang Xiaoshuai (Cina 2001).
[illegible]: 16,30; 21.

ASTRA [illegible] Tel. [illegible]
L'era glaciale (animazione). Apertura 16 con spettacolo unico alle 16,30. Riapertura alle 15 con spettacoli: 15,10; 16,55; 18,30; [illegible]; 22,10 €6,50 [illegible] 5,00.

NUOVO ITALIA Inf. Or. Tel. 0161-257.744.
The Scorpion King, con Dwayne Johnson e Michael Clarke Duncan. Apertura 15 con spettacoli: 15,30; 17,40; 19,50; 22,10. €6,50. ridotto 5,00.

PRINCIPE. Inf. Or. [illegible] 0161-269.047.
[illegible] **Fiore** con [illegible] e [illegible] Whitaker. Apertura 15 con spettacoli: 15,15; 17,30; 19,40; 22,10. €6,50; ridotto 5,00.

BELVEDERE DOLBY [illegible] tel. Or. Tel. 0161-215.018.
Monsters & Co. (animazione). Orario: 15/17. In serata **All**, di Michael Mann con Will Smith. Orario: [illegible] 22. €6,50; ridotto €5,00.

LUX Inf. Or. Tel. 0161-213.375
A Beautiful [illegible], con R[illegible] [illegible] 19,45; 22,10. €5,00; ridotto €3,00.

TEATRO BARIENT Via Parini 1 Inf. [illegible] Tel. 0161-253.379
CHIUSO

SALA DUCENTESCA. Inf. Or. Tel. 0161-252.667
CHIUSO

TEATRO CIVICO. Inf. [illegible] Tel. [illegible]-255.544.
Alle ore 21 Enrico Bertolino in **Il diavolo in borsa ai genovesi**.

LUX. Inf. Tel. 0163-22.698.
[illegible] **Time Machine.** Orario: 15.30/20.30/22.20. €6,20 ridotto €4,15.

PARROCCHIALE.
CHIUSO

[illegible] tel. 0161-486.714.
CHIUSO.

IDEAL Inf. Tel. 0161 930.827 - 333/[illegible]
[illegible] **and Leopold**, con Meg Ryan e Hugh [illegible] 15/20/22. €5,50 ridotto €3,00.

GRSA Inf. Tel 0161-828.600
CHIUSO

SOTTORIVA. Inf. [illegible] 0163-54.265
[illegible]

LE TRAME DEI FILM

A BEAUTIFUL MIND. Drammatico. La vita di John Forbes Nash Jr., genio matematico premio Nobel 1994 a lungo in lotta con la schizofrenia. Lui è Russell C[illegible].
AMEN. Drammatico. Il film [illegible] Costa-Gavras s'incentra [illegible] personaggi della seconda guerra mondiale in Germania: un chimico e ufficiale SS, un gesuita che [illegible] ribellarsi al nazismo.
[illegible] Commedia. Ibiza e teatro della vicissitudini di alcuni personaggi: un regista [illegible] [illegible] porno (Diego Abatantuono), la diciassettenne sua figlia (Martina Stella), un loro amico gestore di un bar sulla spiaggia. Dirige Salvatores.
AMORE A PRIMA SVISTA. [illegible]. La Paltrow è l'obesa fidanzata di Hal. Lui, vittima dell'ipnosi, la vede magra.
COLPO [illegible] AL DRAGO ROSSO. Azione. L'ispettore capo della polizia di Hong Kong e il detective della Polizia di Los Angeles James Carter in vacanza a Hong Kong [illegible] trovano coinvolti in un importante caso.
DON'T SAY A [illegible]. Thriller. Michael Douglas è uno psichiatra criminale che viene [illegible] [illegible] una banda che gli rapisce la figlia.
L'ERA GLACIALE - ICE AGE. Cartoon. [illegible] terra ghiacciata si muovono il bradipo fannullone Sid, una sciattola impertinente di nome Scrat, la prunosa tigre Diego e il terribile Manny.
[illegible] Fantasy. Ritorna nelle sale cinematografica con qualche sequenza inedita il capolavoro di Steven Spielberg.
IL [illegible] [illegible] O [illegible] AMELIE. Commedia. La storia di una ragazza che sceglie di fare del bene al prossimo.
BOSFORD [illegible]. Giallo. Il nuovo [illegible] di Robert Altman è ambientato nell'Inghilterra del 1932: un ricevimento viene rovinato da un omicidio. Indaga Scotland Yard.
[illegible] **PIU' BEL GIORNO DELLA [illegible] VITA.** Commedia drammatica. Il [illegible] [illegible] di Cristina Comencini [illegible] una famiglia: una matura signora che vive di ricordi, i suoi tre figli pieni di problemi.

CANTANA. Thriller psicologico. Questo pluripremiato film australiano narra la storia di una psichiatra scomparsa (Barbara Hershey). Il detective chiamato a risolvere il caso si trova di fronte a un'impanbupliata rel[illegible]gi.
[illegible] **DELLE ARMI.** Drammatico. Ritorna nelle sale il trionfatore [illegible] David di Donatello basato sulle imprese del giovane cavaliere conosciuto [illegible] Giovanni dalle Bande Nere.
[illegible] **SAM.** Drammatico. Sean Penn è Sam, un [illegible] ritardato con una figlia [illegible] [illegible] anni che i servizi [illegible] decidono [illegible] affidare a una famiglia. Con l'aiuto di un'affermata avvocatessa, cercherà di tenergli la custodia della figlia.
MONSTER'S BALL. Drammatico. La vedova [illegible] un condannato a morte s'innamora dell'agente di custodia [illegible] aveva portato il marito alla sedia elettrica. Lei è Halle Berry, Oscar per l'interpretazione.
MONSTERS & CO. Cartoni animati. Arrivano [illegible] sulle il peloso gigante Sulley e il suo rotondo assistente Mike.
NO MAN'S LAND. Commedia drammatica. Oscar per il miglior film straniero, è ambientato nel 1993 durante [illegible] guerra in Bosnia [illegible] narra di [illegible] soldati, uno bosniaco e l'altro serbo, [illegible] si ritrovano bloccati tra le due linee nemiche.
L'ORA [illegible] RELIGIONE. Drammatico. Il nuovo lavoro [illegible] Marco Bellocchio narra [illegible] storia di un pittore [illegible] che un giorno riceve la visita di un frate [illegible] lo avverte che è in corso il processo [illegible] beatificazione della madre.
[illegible] **ROOM.** Thriller. Da poco divorziata, Meg Altman (Jodie Foster) va a vivere con la figlia in una grande villa costruita a New York [illegible] un eccentrico miliardario; la prima notte entrano tre rapinatori. Dirige David Fincher («Seven»).
PARLA [illegible] LEI. Drammatico. Il [illegible] film di Pedro Almodovar racconta di due uomini, un infermiere e un giornalista, che [illegible] mentre curano due donne in coma nello stesso ospedale.
IL RE [illegible]. Avventura. Approda sugli [illegible] uno [illegible] personaggi de «La Mummia»: il guerriero Mathayus (The Rock).
RUE [illegible] PLAISIRS. Drammatico. Nel 1945 Marion (Laetitia Casta) lavora in una casa di tolleranza sognando il music-hall e «l'uomo della sua vita».
DRAGONFLY - IL SEGNO DELLA LIBELLULA. Thriller. Kevin Costner è un medico sconvolto dalla morte della moglie durante una [illegible] umanitaria in Venezuela: un giorno si convince che l'amata sta cercando [illegible] mettersi in contatto con lui dall'aldilà.
SENSO '45. Erotico. Il [illegible] film [illegible] Tinto Brass descrive la relazione tra [illegible] moglie (Anna Galiena) di un esponente del Minculpop e Helmut Schultz (Gabriel Garko). [illegible]
SHOWTIME. Azione. Lo scontroso detective Robert De Niro viene [illegible] [illegible] produttrice televisiva per un «Reality Show». Al suo fianco, un collega (Eddie Murphy) che adora far l'attore.
TANGUY. Commedia. Tanguy da tante soddisfazioni ai genitori ma [illegible] intende andarsene da casa.
I TENENBAUM. Commedia. Un'improvvisa riunione [illegible] famiglie per gli stravaganti Tenenbaum.
THE TIME [illegible]. Fantasy. Uno scienziato scopre [illegible] viaggiare nel tempo ma invece di tornare [illegible] passato si ritrova nel futuro, in [illegible] mondo completamente trasformato.
TOSCA. Musicale. Trasposizione cinematografica dell'opera di Puccini.
[illegible] **VARIAZIONI SUL TEMA.** Commedia drammatica. A New York cinque storie di vita quotidiana s'intrecciano.
[illegible] **TESTIMONE.** Thriller. Il costruttore [illegible] di [illegible] a vela John Travolta si ch[illegible] se i racconti del figlio dodicenne sulla presunta pericolosità dello sposo dell'ex consorte sono reali.

NOVARA E PROVINCIA

NOVARA
VIP. Tel. 0321-625.688
Il Re Scorpione.
Or.: 16; 18,10; 20,20; 22,30. Fer. fest. e prefest.: € 7/5.00 Sab pom. e mat sera fer. [illegible] [12/17 anni, € 5 [illegible]. dopo le 21).

ARALDO. 0321-474.625
Il segno della libellula - Dragonfly.
Or.: 16; 18,10; 20,20; 22,30 Fer. fest. e prefest.: [illegible] 6.50/4.50. La fer. € 4.50.

ELDORADO. Tel. 0321 - 624.158.
Panic room Or.: 15,45; 18; 20,15; 22,30. Fer. fest. e prefest.: € 6.70/4.70; mar. fer. € 4.70.

SACRO CUORE. Tel. 0321-465484.
Show Time. Or.: 20; 22,30 [illegible]. € 6,50/5.

[illegible]
SANT'ANDREA. Info 0321-637183.
The time machine Or. 16 e 21

[illegible]
DON GARLO. Info. 0322-240.566.
Mi chiamo Sam Or.: 15; 21 [illegible]: € 5,20/3,10

[illegible]
VANDONI. non pervenuto
Ingresso: € 5,20/4,10

BORGOMANERO
MODERNO. Tel. 0322 - 82.151.
L'era glaciale. Or. 14,30; 16; 17,30; 19; 20,30, 22,00
Ingr. € 6,50; rid. € 4,50; fun. fer. € 4,50.

NUOVO SALA 1. T. [illegible]-91741.
Il re scorpione. Or.: 16,15; 18,15; 20,15; 22,15. Prezzi ridotti Ingr.: € 6,50, rid. € 4,50 (fun. fer. € 4,50).

NUOVO SALA 2. Tel. 0322 - 81.741.
Show time Or.: 16,15; 18,15; 20,15; 22,15.
Ingr. € 6,50, rid. € 4,50 (fun. fer. € 4,50)

NUOVO SALA 3. T. 0322 - 81.741.
Panic room
Or.: 16,15; 18,15; 20,15; 22,15
Ingr. € 6,50, rid. € 4,50 (fun. fer. € 4,50).

GALLIANO. Tel. 0321 - 51.95.23.
A beautiful mind [illegible]: 21

METROPOLIS MULTISALA Tel. 0331 - [illegible]
pren.: ven 18,30-21,30; sab./dom. 14,30-21,30
L'era glaciale.
Or.: 15; 17, 19, 20,50, 22,40. Ingresso: € 7; rid. € 5. Merc., giov. sera e sab. pom. € 5.
Dragonfly - Il segno della libellula
Or.: 15,30; 17,50; 20,30; 22,50 Ingresso: € 7; rid. € 5. Merc., giov. sera e sab. pom. € 5.
Colpo grosso al Drago Rosso.
Or.: 22,30. Ingr.: € 7; rid. [illegible] 5. Merc., giov. [illegible] sab. pom. € 5.
Showtime.
Or.: 15,30; 17,50; 20,30; 22,50. Ingr.: € 7; rid. € 5. Merc., giov. sera e sab. pom. € 5.
Panic Room.
Or.: 15,20; 17,40; 20,10; 22,30. Ingr.: € 7; rid. € 5. Merc., giov. sera e sab. pom. € 5.
The time machine.
[illegible]: 22,40 Ingr.: [illegible] 7; rid. € 5. Merc., giov. sera e sab. pom. € 5.
Don't say a word.
Or.: 20,10. Ingr.: € 7; rid. € 5. Merc., giov. sera e sab. pom. € 5.
Monsters & Co.
Proiezione solo mart. pomeriggio e merc. 1 maggio.
Ingr.: € 7; rid. [illegible]. Merc., giov. sera e sab. pom. € 5.
Il re scorpione
Or.: 15,20, 17,30; 20,10; 22,40. Ingr.: € 7; rid. € 5. Merc., giov. sera e sab. pom. € 5.
Amore a prima svista
Or.: 15,10; 17,50; 20,20. Ingr. [illegible] € 7; rid. [illegible] 5. [illegible], giov. sera e sab. pom. € 5

CINE TEATRO. Tel. 0321 - 91.183.
The time [illegible] 21,15.
Fer. e fes. [illegible]. fer. € 4.00.

S. PELLICO. Tel. e segr. 0321-777.122.
The time machine
Or.: 21. [illegible] € 5,50/3,50. [illegible]. fer. € 4,50/3,00. Info segreteria telefonica.

SONDRIO
[illegible] 1.
Info 0324-[illegible]
opp. www.multisalecorso.com
Parla con lei.
[illegible]

CORSO MULTISALA 2.
Info 0324 240 651
opp. www.multisalecorso.com
Dragonfly - Il segno della [illegible].
Informazioni orari su segreteria telefonica.

SOCIALE
Tel. e segr. tel. 0323 - 61.458.
Don't say a word.
Or.: 14.30; 16.30; 20; 22

[illegible]
[illegible] 338.1632.676
Jimmy Grimble
Or.: 14,30; 16,30; 20,15; 22,15

SOCIALE (ERBA)
[illegible] su segreteria telefonica 0323 - 401.940
Panic room.
Or. 14,30; 16,30; 20,30; 22,30.

VIP
Info. su segreteria telefonica 0323 40.19.40.
L'era glaciale.
[illegible]: 14,30; 16,30; 20,30, 22,30.

SOCIALE (PALLANZA) SALA 1.
Info. tel. 0323 - 501.984.
I Ten[illegible]
Informazioni orari su segreteria telefonica

SOCIALE (PALLANZA) SALA 2.
Info tel 0323 - 501.984.
Il Re Scorpione
Informazioni orari su segreteria telefonica

TORINO E PROVINCIA

ADUA 100 corso Giulio Cesare 67, tel. 856.521. **L'era di religione.** Or.: 16,15; 18,20; [illegible]; 22,30. Vet. min. 14.
ADUA 200 corso Giulio Cesare 67, tel. 856.521. **E.T. l'extraterrestre.** Or.: 15,50; **I Tenenbaum.** Ore 18,10; 20,20; 22,30
ADUA 400 corso Giulio Cesare 67, tel. 856.521. **Panic Room.** Or.: 15,40, 17,50, 20,10, 22,30.
AMBASCIATORI MULTISALA corso Vittorio Emanuele II 52, tel. 547.007 Sala 1: **Panic Room.** Or.: 15,30; 17,50; 20,10; 22,30. Sala 2: **L'era glaciale.** Or.: 16; 18,10; 20,20; 22,30 Sala 3: **Paris con tel.** Or.: 15, 17,30; 20, 22,30.
ARLECCHINO corso Sommeiller 22, tel. 581.7199 Sala 1: **Panic Room.** Or.: 15,30; 17,50; 20,10; 22,30. Sala 2: **Paris con tel.** Or.: 16,45; 18; 20,15; 22,30.
CAPITOL via San Dalmazzo 24, tel. 540.605. **Showtime.** Or.: 15,10; 17,05; 18,50; 20,40; 22,30.
CENTRALE via Carlo Alberto 27, tel. 540.110. **Tanguy.** Or.: 16,15; 18,20; 20,25; 22,30.
C. CHAPLIN 1 via Garibaldi 32/a, tel. 436.07.23. **Don't say a word.** Or.: 16; 18,10, 20,20; 22,30
C. CHAPLIN 2 via Garibaldi 32/a, tel. 436.07.23. **Gosford Park.** Or.: 15; 17,40, 20,15; 22,40.
CIAK corso G. Cesare 105, tel. 232.028. **Monsters & Co.** cartone animato. Or.: 15,10; 17; 18,50, 20,40; 22,30.
CINEPLEX MASSAUA piazza Massaua 8, tel. 779.60.200, fran. tel 779.60.300. **E.T. l'extraterrestre.** Or.: 15,30 **Il re scorpione.** Or.: 16,35; 18,35; 20,35; 22,35. **Show time.** Or.: 16,40, 18,35; 20,30; 22,25. **Ice age.** Ore 15,20; 17,05; 18,50; 20,35; 22,20. **Panic Room.** Or.: 15,45; 18; 20,15; 22,30. **Amore a prima svista** Or.: 18,15; 20,25; 22,35
DORIA via Cibrario 9, tel. 542.422. **Il più bel giorno della mia vita.** Or.: 16; 18,10; 20,20; 22,30.
DUE GIARDINI - Sala Nirvana via Montebello 82, tel. 327.2214. **Tanguy.** Or.: [illegible]; 18,15; 20,25; 22,35.
DUE GIARDINI - Sala Ombrosana via Montebello 82, tel. 327.2214. **Tosca.** [illegible]: 15,30; 17,50; 20,10; 22,30.
ELISEO GRANDE piazza Sabotino, tel. 447.52.41. **Il re scorpione.** Or.: 15,15; 16,55; 18,50, 20,40; 22,30.
ELISEO BLU piazza Sabotino, tel. 447.52.41. **Amen** Or.: 15; 17,30; 20; 22,30
ELISEO ROSSO piazza Sabotino, tel. 447.52.41. **Monsters & Co.** animazione ore 15,15. **A beautiful mind.** Or.: 17,25, 20, 22,30.
EMPIRE piazza Vittorio Veneto 5, tel. 617.04.93 **Don't say a word.** Or.: 15, 18,10; 20,20, 22,30
ERBA 1 corso Moncalieri 241, tel. 661.54.47; **Il favoloso mondo di Amélie** Or.: 15; 17,30; 20; 22,30
ERBA 2 corso [illegible] 241, tel. 661.54.47 Vedi teatro
ETOILE via B. Buozzi ang. via Roma, tel. 590.353. **Amore a prima svista.** Or.: 15,45; 18; 20,15; 22,30.
FIAMMA corso Trapani 57, tel. 385.2057. **Don't say a word.** Or.: 15; 17,30; 20; 22,30.
F.LLI MARX - Sala Groucho corso Belgio 53, tel. 8121410 [illegible] **con tel.** Or.: 15,50. [illegible]: 20,20, 22,35
F.LLI MARX - Sala Chico corso Belgio 53, tel. 8121410 **Showtime** Or.: 15; [illegible]: 18,50; 20,45; 22,40
F.LLI MARX - Sala Harpo corso Belgio 53, tel. 8121410. **Rue des Plaisirs** Or. 15,10; 17; 18,50; 20,40; 22,30.
FREGOLI piazza S. Giulia 2 bis/b, tel. 011 817.9373. **La macchina del** [illegible] Or.: 16,30; 18,30; 20,30; 22,30.
GIOIELLO [illegible] C. Colombo 31 [illegible], tel. 011.580.571[illegible] Vedi teatro.
GREENWICH VILLAGE via Po 30, [illegible] 011.817. [illegible] Sala 1: Il [illegible] mondo [illegible] Or.: 15, 17,30, 20; 22,30. Sala 2: **Gosford Park.** Or.: 15; 17,40, 20,15; 22,30 Sala 3: **Tredici variazioni sul tema** Or.: 16,30; 18,30, 20,30; 22,30.
[illegible] **Cityplex 1** corso Beccaria 4, tel. 011 521.4316. *Ideal 1:* **Il re scorpione.** Or.: 15; 16,55; 18,50, 20,45, 22,40 *Ideal 2:* **Panic Room** Or.: 15,30, 17,50, 20,10; 22,30 *Ideal 3:* **Il segno della libellula** Or. 15,45; 18, 20,15; 22,30 *Ideal 4:* **A beautiful mind** Or.: 15; 17,30; 20; 22,30. *Ideal 5:* **Amore a prima svista** Or.: 15,30, 17,50, 20,10; 22,30.
IDEALE via Po 21, tel. 812.59.96 **No man's land** Or.: 16; 18,10, 20,20; 22,30
IDEALE via S. Teresa 5, tel. 534.614. **Il mestiere delle armi.** Or.: 16,30; 18,30; 20,30; 22,30.
LUX Galleria S. Federico, [illegible] 541 [illegible] **Colpo grosso al Drago Rosso** [illegible] 16; 18,10, 20,20, 22,30
MASSIMO [illegible] via [illegible] 18, tel. 812.5606 **L'era di religione.** Ore 16,30; [illegible]: 20,30; 22,30. Vet. [illegible]
MASSIMO DUE via [illegible] 18, tel. [illegible] **Monster's ball** V.M. 14 Or.: 16,15; [illegible]: 20,30, 22,30
[illegible] 1 via Pomba 7, tel. 812.41.73 **Senso '45** [illegible]: 15,30; 17,50; 20,10. [illegible] Vet. Min 18.
[illegible] via [illegible] 7, tel. 812.41.73 [illegible] Or.: 15,30; 17,50; 20,10; 22,30
OLIMPIA 1 via Arsenale 31, tel. 532.448 **Paris con tel.** Or.: 15, 17,30; 20, 22,30
OLIMPIA 2 via Arsenale 31, tel. 532.448 **Il beautiful mind.** Or.: 15; 17,30; 20, 22,30.
PATHE' MULTIPLEX via Nizza 262 Lingotto, [illegible] 011.98.77.856. **Panic room.** Or. 13,35; 15,55, 20; 22,30. **Colpo grosso al drago rosso** Or.: 13,40; 15,50; 18; 20,10; 22,30. **Don't say a word** Or.: 13,30; 15,10, 18,45, 22,15 **Dragonfly.** [illegible]: 13,15, 15,55; 20; 22,30 **Showtime** [illegible]: 13,35; 15,40; 18; 20,10; 22,30 **Il re scorpione.** Or.: 13,40, 15; 18,10; 20,20, 22,30 **L'era glaciale.** Or.: 13,45, 15,45; 18,10, 20,30; 22,30. **Il più bel giorno della mia vita.** Or.: 13,50, 16; 18,10, [illegible] **Amore a prima svista** Or.: 13,35; [illegible] 18,45, 22,25 **Rue des plaisirs.** [illegible]. 14, 15; 18,10; 20,20, 22,30. **L'era di religione** Or.: 13,35; 15,50, 18,05; 20,15, 22,30
[illegible] 5 via XX Settembre 15, tel. 531.400. **Monsters & Co** Cart. [illegible]: 15,15, 17,25 [illegible] Ore 20; 22,30.
[illegible] 6 via XX Settembre 15, tel. 531.[illegible] **Dragonfly - Il segno della libellula** Or.: [illegible] 17,30, 20, 22,30.
REPOSI 3 via XX Settembre 15, tel. 531.400 **Showtime** Or.: [illegible] 18,10; 20,20, 22,30
REPOSI 4 via XX [illegible] 15, tel. 531.400. **Unico testimone** Or. 16; 18,10, 20,20; 22,30
REPOSI 5 - LILLIPUT via XX Settembre [illegible], [illegible] 531.400 **Mi chiamo Sam.** Or.: 15; 17,30, 20; 22,30
ROMANO Galleria Subalpina, [illegible]. 562.01.45 **I Tenenbaum** Or. 16, 18,10; 20,20, 22,30.
STUDIO RITZ via Acqui 2, tel. 819.01.50 **Paris con tel.** Or.: 15,45; 18; 20,15; 22,30
TEATRO NUOVO corso Massimo d'Azeglio 17, tel. 650.02.00.
NUOVO. 17° Festival [illegible] di film con tematiche omosessuali «I film che cambiano la vita».
[illegible] 1. 17° Festival internazionale di film con tematiche [illegible] «I film che [illegible] la vita».
[illegible] 2. 17° Festival [illegible] film con tematiche [illegible] «I film che [illegible] la vita».

I LANIERI CERCANO SUL CAMPO DEL CASTELNUOVO IL PUNTO ANTI PLAY OUT

Un pareggio-salvezza è il tesoro di Biellese e Pro

Tante assenze nei bianchi a Valenza. Mirabelli rischia di essere il solo attaccante

Corrado Neggia
BIELLA

CON in testa il chiodo fisso dei play-out, Castelnuovo e Biellese si apprestano a contendersi tre punti che valgono oro colato. In caso di vittoria, una delle due squadre si metterebbe definitivamente al riparo da brutte sorprese.

La matematica infatti parla chiaro. A due giornate dal termine della stagione regolare la confusione regna sovrana e neppure il terzetto a quota 40 (Montevarchi, Pro Sesto e Cremonese) ha potuto brindare allo scampato pericolo. In teoria Viareggio e Meda (34 punti pro-capite) potrebbero agganciarsi in extremis al carrozzone che le precede e che contempla anche Biellese (38), Castelnuovo, Legnano e Pro Vercelli (39).

«Questo campionato - taglia corto il tecnico laniero Angelo Corino Granai - si presta a mille contraddizioni e proprio per questo è impronunciabile fare programmi. I numeri forniscono ancora legittime speranze a Meda e Viareggio, ma sono convinto che la realtà è un'altra e che si possa palpare già questa sera, soprattutto dando uno sguardo all'esito dei quattro confronti diretti».

La prima del fischio d'inizio odierno (ore 16) la matematica impone 41 punti per salvarsi, al novantesimo più recupero potrebbero paradossalmente bastarne anche 38: «Confrontando il calendario - concorda Granai - si può trarre una conclusione simile ed è per questo che ribadisco l'importanza di continuare a smuovere la classifica. Vincendo si pone la parola fine alla sofferenza con la quale conviviamo da mesi, ma pareggiando si gettano le basi per arrivare ugualmente a tagliare il traguardo lasciando alle spalle almeno cinque concorrenti».

Se questa è la convinzione laniera, a maggior ragione il Castelnuovo potrebbe accontentarsi del pareggio: «Non andremo a Castelnuovo per raccogliere qualcosa - sintetizza il responsabile dell'area tecnica laniero - e questo qualcosa potrebbe fare gola anche al Castelnuovo, che però avrà dalla sua altre motivazioni: temo questa trasferta per l'ambiente e i condizionamenti esterni. Il pubblico oltretutto vorrà dare una mano alla squadra per vendicare la bruciante sconfitta dell'andata quando in vantaggio per 2-0 subirono la rimonta e il relativo sorpasso. Castelnuovo Garfagnana è una delle poche piazze in cui la passione per il calcio è ancora importante. Al fischio finale dell'arbitro tireremo le somme, con la speranza che per noi l'ultimo impegno casalingo con il Montevarchi non sia decisivo».

Sulla formazione che sarà schierata da Granai e Zanelli, non dovrebbero esserci dubbi. Con Abate e Dossi squalificati e Paggio non al meglio per la lotta rimediata mercoledì in allenamento, l'undici iniziale vedrà Mordenti tra i pali; Pedrocchi, Mazzia e Consoli centrali; Milano e Cantone esterni; Spinale, Lasagni e Tagliani in mediana; Ligori e Carbone in attacco.

Sopra, Carbone che oggi rientra nell'attacco biancoverde. A destra Mirabelli che rischia di essere l'unica punta della Pro

Roberto Eynard
VERCELLI

UN punto, un piccolo punto per la salvezza matematica. Al di là di quanto sapranno fare Meda e Viareggio in queste ultime due gare. Infatti tornandosene a casa anche solo con un pareggio dalla trasferta «fuori porta» di Valenza, la Pro si ritroverebbe quel punticino che equivarebbe alla permanenza certa in C2. Questo perchè in caso di arrivo sul traguardo ex aequo con il Viareggio varrebbero i migliori scontri diretti a favore dei bianchi, con il Meda l'abissale differenza gol e in calce di classifica avulsa il complessivo computo dei risultati. Che parlo a favore dei bianchi.

Da questo calcolo sono esclusi tipo arrivo a quattro o più squadre, anche perchè al di là della teoria tutte le altre ipotesi appaiono abbastanza inverosimili. Infatti la realtà dice che la Pro già adesso è salva al 99 per cento, ma a scanso di equivoci, oggi a Valenza, è meglio chiudere subito la faccenda.

Anche se quella sarà una formazione a scartamento ridotto quella che Braghin schiererà alle 16 sul campo degli orafi. La lista degli infortunati, infatti, è chilometrica e riguarda un po' tutti i reparti, a cominciare dal portiere. Anania e Di Sarno ieri non si sono allenati e proveranno in mattinata mentre per Basano il campionato si è probabilmente chiuso in anticipo a causa di una lussazione a una spalla. L'esito del test di stamane dovrebbe essere favorevole per Anania mentre ci sono dei forti dubbi che Di Sarno possa sedersi in panchina tanto che Braghin ha convocato il giovane Seira.

Passiamo alla difesa dove si registra la ormai cronica assenza di Motta. Pertanto la Pro si schiererà con il solito quartetto Bari-Bacci-Fogli-Vianello con Bruni in lista di riserva. Meno problemi a centrocampo e sulle fasce laterali visto il rientro certo nei ranghi di Raimondi. In cabina di regia giostrerà il solito duo Lorenzini-Ferretti con D'Agostino a scorazzare sulla fascia destra e Facchini a sinistra. Invece si torna all'emergenza in attacco. L'unico certo di esserci è Bomberone Mirabelli che però solo poco prima di entrare sul terreno di gioco conoscerà il nome del suo «gemello».

Infatti all'assenza annunciata di Forlini quasi sicuramente si aggiungerà quella di Andorno. Che stamane, pure lui si sottoporrà ad un provino fisico, il cui esito è molto, molto incerto. Se il buon Davide ce la farà Braghin dovrà richiedere gli straordinari ad Araboni, la cui autonomia è ancora limitata, modificare il modulo inserendo Raimondi sull'out avanzando D'Agostino seconda punta, oppure lasciando Mirabelli unico attaccante. Ecco quel che sia l'unica cosa importante è conquistare il punticino-salvezza.

IL DELLE

Novara-Pavia, partitissima per i play off

A termine della regular il torneo di C2 ha già messo i primi verdetti: Prato in C2 e Rondinella praticamente retrocesso in D. Sempre più infuocata la lotta play off e quella per sfuggire ai play out. La classifica vede il Prato imprendibile a 64 punti, seguito a 58 dall'Alessandria, quindi Pro Patria 52; Novara 51; Sanglovannese 48; Pavia 46; Cremonese, Pro Sesto, Montevarchi 40; Pro Vercelli, Castelnuovo, Legnano 39; Biellese 38; Meda, Viareggio 34; Poggibonsi 33; Valenzana 31; Rondinella 25. Lo scontro clou del penultimo turno è in cartellone a Novara dove gli azzurri attendono il Pavia. L'undici di Chiara spera ancora d'agganciare il posto, mentre i lombardi si giocano molte chances d'inserirsi al giro play off. Anche perché perdere punti potrebbe essere pericoloso, dal momento che la Sanglovannese, attuale quinta forza del campionato, sarà ospite della Rondinella. Compito non impossibile per la Pro Patria, allo Speroni contro Pro Sesto virtualmente salva. L'Alessandria, di Caligaris, invece, cercherà a Montevarchi il punto per blindare il secondo posto. Viareggio-Poggibonsi e Meda-Legnano si presentano come autentici spareggi. Cremonese-Prato, infine, si giocherà per il prestigio. [p. m. f.]

ULTIMA USCITA CASALINGA IN UNO STADIO ABATE COLORATO D'AZZURRO. LA DUFOUR VARALLO SALUTA I TIFOSI OSPITANDO L'ARONA

La Cossatese invita il Rivoli alla festa promozione

Ma il bomber Parisi: «Sarà partita vera perchè vogliamo la 22ª vittoria»

Marco Perazzi
COSSATO

Tutti all'«Abate». In occasione della 29ª giornata del campionato d'Eccellenza, trionfalmente vinto dalla Cossatese, la società del presidente Mauro Benazzi ha deciso di aprire le porte ai suoi supporters. Nella sfida odierna contro Rivoli (fischio d'inizio alle 16) l'ingresso allo stadio sarà gratuito e il match contro i torinesi sarà preceduto da un torneo riservato alle nuove leve della Cossatese.

«Dalle 15 - spiega il responsabile del settore giovanile Raffaele Buranello - faremo disputare ai nostri pulcini alcune partite. Stiamo preparando una vera e propria festa alla quale parteciperanno tutte le squadre della nostra società (eccezion fatto per i Giovanissimi sperimentali, ancora impegnati in campionato). Distribuiremo bandiere e gadgets azzurri affinchè tutto lo stadio sia colorato».

Dall'alto dei suoi 69 punti, 17 in più dell'Arona, la Cossatese avrebbe già potuto iniziare a tirare il fiato dopo una stagione condotta sempre a ritmi vertiginosi. Invece, la promozione ottenuta, l'undici guidato da Giuseppe Fornara ha continuato a mietere successi (doppio poker nelle ultime due sfide) con i suoi bomber regolarmente a segno. «Gli stimoli per onorare fino in fondo questa stagione - afferma il numero 11 azzurro Lorenzo Parisi - non ci mancano. Oggi mi auguro il "tutto esaurito": vogliamo regalare un'altra vittoria (la 22ª) ai nostri tifosi e chiudere in bellezza».

Cossatese vuole onorare la conquistata promozione regalando ai tifosi un'ultima grande vittoria contro Rivoli

Alla sua prima stagione tra le fila della Cossatese, il 24enne torinese ha già insaccato 16 reti. «Si è subito creato un ottimo feeling con tutti i miei compagni - continua - e il nostro attacco ne ha beneficiato. Non guardo tanto alla classifica dei cannonieri quanto al bene della squadra. Se alla fine sarò premiato come goleador tanto di guadagnato, in ogni caso la promozione nel Campionato nazionale Dilettanti è un premio gratificante per tutti.

Impegno di prestigio anche per la Dufour Varallo. L'undici sestiano concluderà la stagione a «Bacci» ospitando l'Arona. «Questa sfida arriva in buon momento - dice l'allenatore dei neroverdi Michele Facciolo - sia perché la squadra, malgrado alcune assenze importanti, sta attraversando buon momento di forma, sia perché i lacuali sono sicuramente più stanchi per la lunga stagione (sono arrivati in semifinale in Coppa Italia) che li ha visti grandi protagonisti. Auguro di rivedere la Dufour scesa in campo nei primi 45 minuti a Nole Canavese perché puntiamo a migliorare ancora la nostra classifica».

Il mister sestiano dovrà rinunciare, oltre che a Bobico, anche a Ralici, sofferente per una pubalgia. «Vinzio partirà dall'inizio - conclude Facciolo - malgrado non sia al top. Poi cercherò di lanciare qualche juniores».

GOLDEN BOYS
VOTATE I GIOVANI CALCIATORI
Consegnare o spedire a LA STAMPA, Via della Repubblica 29, 13900 Biella
Via Duchessa Jolanda 20, 13100 Vercelli
PRIMI CALCI società
PULCINI società
ESORDIENTI società
GIOVANISSIMI società
ALLIEVI società
JUNIORES società
IL CAMPIONE DEL 2001 E'
G.P.A. SERVIZI... SERVIZI ECOLOGICI

Si conclude un'altra settimana del «Golden Boys» il concorso lanciato da «La Stampa» e giunto alla sesta edizione. La lotta al vertice si fa sempre più serrata. Ricordiamo che sono sei le categorie del giovanile attraverso le quali scegliere i calciatori preferiti: Primi calci, Pulcini, Esordienti, Giovanissimi, Allievi e Juniores. I tagliandi (no valgono le fotocopie) dovranno essere inviati alle redazioni de «La Stampa» di Biella, via XX Settembre 17 e Vercelli, via Duchessa Jolanda 20. Stessi indirizzi per eleggere il «campione sportivo del 2001» delle province di Biella e Vercelli. [p. m. f.]

I ROSSOVERDI SONO A CALTIGNAGA MENTRE I RIVALI DEL BARENGO RICEVONO IL PERICOLOSO VALDOSSOLA

Il Biella V.L. mette sul tavolo le ultime fiches

Per il Santhià, impegnato nella corsa alla salvezza, missione impossibile a Canelli

VERCELLI

Continua la rincorsa del Biella V.L al Barengo. Ma le speranze per i rossoverdi, in ritardo di cinque lunghezze a quattro giornate dal termine, s'assottigliano sempre di più. Forse una delle ultime possibilità potrebbe arrivare dal turno odierno: il Barengo di Arrondini ospiterà il Valdossola.

E' vero che perdendo con il Vald Tol gli ossolani hanno, forse, dato l'addio alle speranze di play off, ma restano pur sempre una squadra potenzialmente in grado d'imbrigliare la manovra della capolista. Per contro il Biella V.L sarà ospite del Caltignaga, una delle poche compagini a non avere assilli impellenti di classifica.

Anche il duello per la piazza vivrà 90' probabilmente decisivi. Il Vald Tol di coach Mellano riceve la Varzese, fanalino di coda matematicamente retrocessa in Prima, mentre la Romentinese, quarta a due lunghezze dai giallogrigi sarà ospite del Borgovercelli. I biancoblù di Soviero, quint'ultimi in tabella, dopo i punti sprecati con Varzese e Cannobiese, non possono più concedersi ulteriori passi falsi per non compromettere le residue chances di salvezza diretta.

Nel girone D, il largo successo (4-0) a Santhià ha riacceso nella Crescentinese qualche tenue speranza di play off. I granata di Scardino (40) sono a meno cinque dalla Gaviese (45 punti e attesa dal match interno con il Piovera) e oggi ricevono al Comunale il Castellazzo (39) altra équipe teoricamente in corso per gli spareggi.

Ben altri pensieri per Santhià e Cavaglià. Per l'undici di mister De Caroli il passo falso nel derby ha complicato la situazione e, certo, non aiuterà il calendario che propone per i granata la trasferta sul terreno del Canelli, fresco di primato.

Per il Cavaglià, ultimo a cinque lunghezze dal Sale, servirà un autentico miracolo, a cominciare dall'impegno sul green di un Sandamianferrere, ancora in piena bagarre anti play out. Meno complicato il compito del Sale. In caso contro una Torinese che veleggia a centro gruppo. [p. m. f.]

IN CATEGORIA

Il Valsessera scommette tutto

Con Vigilanese matematicamente promossa (oggi i biancoazzurri ospiteranno la Strambinese) nel girone C di Prima la riguarda i due posti utili per i play. Il St.Pierre, secondo a quota 43, ospita il Valsessera (38), mentre il Tessolo (42) è atteso dal Venès (38). Di questi scontri incrociati potrebbe approfittarne il Viverone (39) che, dopo il pareggio infrasettimanale con il Biagio, affronterà in trasferta il pericolante Banchette (28). Nelle calde il fanalino di coda Lentese (21) scenderà sul terreno dell'Occhieppese (33), mentre il San Biagio (24) ospiterà la tranquilla Biogliese (36). Impegno interno per la Chivazzese (25) con il Bollengo (30). Il quadro si completa Aymavilles (32)-Piatto (33).
Girone A il Gattinara riceve la Cristinese, in una sfida tra team senza problemi, mentre la Caresanese (girone B) giocherà a Sizzano. Da seguire anche lo scontro al vertice Cameri (57)-Vespolate (55). [p. m. f.]

CALCIO BABY

CON DODICI FORMAZIONI

I Pulcini aprono Santhià i tornei Primavera

SANTHIA'. Inizieranno quest'oggi i tornei di Primavera organizzati Santhià. Si parte alle 9 il trofeo riservato ai Pulcini classe '91: per il girone A si sfideranno Santhià-Vigliano, mentre per il gruppo B si affronteranno Pro Vercelli-Cossatese. Alle 10 lo Junior Casale giocherà contro i perdenti del girone A, mentre l'Audax Santa Rita incrocerà i bulloni con chi sarà uscito sconfitto dal match tra bianchi e lanieri. Alle 11 Junior e Audax giocheranno contro le vincenti della prima gara. Nel pomeriggio, a partire dalle 15 le finali (finalissima alle 17).

Alle 9,35 prenderà il via il torneo riservato ai Pulcini '92. Identica la formula: prima partita gruppo 1 Santhià-Scuole Cristiane (il La Chivasso entrerà in scena dal secondo match), mentre il girone B si aprirà con Santhià 9-Canadà (riposa Libertas Biella). Anche in questo torneo le finali si disputeranno a partire dalle 15 al Comunale. [r. s.]

SPORT FLASH

Il Biella conclude la stagione ad Alessandria

Con lo scudetto del campionato di serie ormai attaccato sulle maglie dell'Alessandria, il Biella rugby conclude oggi la stagione contro l'Ivrea, nel recupero dell'ottava giornata. L'appuntamento con i tifosi è fissato per le 14,30 sul campo di via Lombardia. [m. pe.]

TENNIS

Trofeo Silvio Lanza, oggi le finali

disputeranno questo pomeriggio sui campi del circolo tennis Biella le finali del singolare maschile e femminile del torneo nazionale riservato ai giocatori di 4ª categoria, trofeo «Silvio Lanza». Nel tabellone femminile si affronteranno alle 14 Mussaro e Strona mentre alle 15,30 la conclusione sarà riservata a Montalenti contro il vercellese Maurizio Crepaldi. [m. pe.]

VOLLEY

Scarpe sul parquet del leader Crema

Alle 17,30 il Biella Scarpe cercherà il «miracolo» sul parquet della capolista Crema. Nella penultima giornata del campionato di serie B1 maschile il sestetto allenato da Flavio Gulinelli, invischiato nella lotta per non retrocedere, dovrà tentare di strappare punti decisivi anche contro i lanciatissimi lombardi. [m. pe.]

SOFTBALL

Esordio interno del Roccia contro il Genova

Dopo tre trasferte consecutive, di cui due vittoriose, la formazione femminile del Roccia, impegnata nel torneo di serie C, debutterà al Bob Clemente. L'appuntamento è per 10 contro il Genova. Le biancorosse di Berto guidano la classifica assieme a Castellamonte e Fossano, mentre le liguri sono a quota palo, avendo però già osservato un turno di riposo. [p. m. f.]

I GRANATA IN CASA DEL GIA' RETROCESSO MONCALIERI DEVONO CONQUISTARE TRE PUNTI FONDAMENTALI NEL DUELLO PER LA PERMANENZA NEL CND

Il Borgo obbligato a vincere

Anche senza Panella, Mondoni e Roano

BORGOSESIA

Una partita delicatissima in casa del fanalino di coda. A livello tecnico non si discute la differenza tra i due club, ma oggi il Borgosesia ha tutto da perdere a Moncalieri.

E questo è l'ostacolo più grosso. Guai a perdere, guai, forse, anche a pareggiare. I due incontri finali della stagione saranno difficilissimi (rispettivamente in capolista Savona e con la diretta rivale Verbania), quindi con i torinesi che sono ultimi in classifica e già retrocessi servono assolutamente i tre punti.

In palio c'è la salvezza, una salvezza che sembrava ormai raggiunta con largo anticipo e che le recenti sconfitte (insieme alle vittorie delle rivali) hanno di nuovo messo in discussione. I granata sono ancora in una posizione abbastanza tranquilla, ma non possono nemmeno più permettersi errori. Per questo oggi a Moncalieri dovranno essere perfetti ed efficaci.

Ed è proprio questo ciò che chiede il direttore sportivo Paolo Guidetti: «E' d'obbligo cogliere qualunque occasione, guai a sciupare una palla».

E sarà vietato soprattutto sbagliare i rigori: quello fallito l'Ivrea al novantesimo è costato tantissimo, se ne capiterà altri non si potrà assolutamente fallirli. Intanto Walter Viganò dovrà ancora fare i conti con assenze importanti.

Di sicuro non ci saranno tre pedine: innanzitutto il laterale Emiliano Panella, squalificato per un turno dopo l'inutile espulsione di domenica scorsa, quindi il difensore Fabio Mondoni e l'attaccante Andrea Roano. In questa stagione il Moncalieri ha centrato solo tre volte la vittoria, e una di queste tre partite è quella giocata a Borgosesia: oggi non si dovrà ripetere. Ecco il quadro di fondo classifica: a parte il Moncalieri che è ormai retrocesso (ha 15 punti) e il Derthona che è tenuto vivo soltanto dalla matematica (ne ha 22), ci sono sei squadre in cinque punti per due posti che portano in Eccellenza: Sestrese con 27, Vado con 28, Casale e Verbania con Castellettese e Borgosesia con 32.

Chiaramente i valsesiani sono favoriti, ma hanno anche partite molto difficili davanti a parte quella odierna. E sempre comunque sono previsti degli scontri diretti che non potranno (qualunque sia il risultato) che fare del bene ai granata, è il caso ad esempio della partita Sestrese-Vado. «Non dobbiamo fare certi conti - sottolinea Guidetti - ma giocare esclusivamente per la vittoria. Il nostro obiettivo è tornare da Moncalieri con i tre punti, e a quel punto sarà tutto più semplice».

Il Borgosesia a Moncalieri deve assolutamente conquistare i tre punti per evitare di essere ingualato nella lotta-salvezza

IL TABELLONE DELLA TERZ'ULTIMA GIORNATA

Ivrea e Savona con le pericolanti

E' una giornata importante la terz'ultima della serie D, sia in ottica promozione, sia per la bagarre salvezza. Ai novanta minuti odierni il girone A si presenta con questa classifica: Ivrea e Savona p.70; Camavese 62; Borgomanero 59; Saluzzese e Cuneo 52; Voghera 50; Valle d'Aosta 45; Trino e Imperia 40; Borgosesia e Castellettese 32; Casale e Verbania 30; Vado 28; Sestrese 27; Derthona 22; Moncalieri 15.

Questo il cartellone partendo dalla sfida per il primato che vede le due capolista Ivrea e Savona ospitare le pericolanti Castellettese e Verbania. Di questa situazione, in chiave salvezza, ne potrebbe approfittare, oltre che il Borgosesia, anche il Casale che al Natal Palli riceve una Saluzzese che non avendo più nulla da chiedere al campionato non sarà certo al massimo della concentrazione e della determinazione.

Altra gara-thrilling è quella che vede le due liguri pericolanti affrontarsi: Sestrese-Vado può infatti decidere la sorte rilanciando le quotazioni della formazione vincente e quasi condannando la perdente. Un pareggio invece varebbe qualcosa solo nel caso in cui (cosa probabile) il Verbania a Savona non raccolga nulla.

Tutte le altre gare sono invece di contorno (quanto Moncalieri e Derthona sono retrocesse (i leoncelli giocano a Voghera un derby senza valore) mentre in Borgomanero-Canavese è in palio un terzo posto che non conta nulla sul piano pratico. Completano il tabellone Imperia-Cuneo e Valle d'Aosta-Trino.

Il Trino con il Valle d'Aosta vuole riscattare la pesante sconfitta col Borgomanero

TRINO CERCA RISCATTO IN VALLE D'AOSTA

TRINO

Dopo lo scivolone interno contro il Borgomanero, il Trino affronterà quest'oggi la trasferta di Saint Vincent contro il Valle d'Aosta con l'obiettivo di riscattarsi e confermare come, il S-I subito di fronte ai novaresi ha rappresentato il classico incidente di percorso: «Ai ragazzi - sottolinea il mister Fabrizio Viassi - ho parlato chiaro, chiedendo il massimo della concentrazione. E' che un certo rilassamento per la salvezza matematicamente può aver influito, ma abbiamo l'obbligo e il dovere di onorare sino in fondo il torneo».

Dunque sarà una squadra motivata quella che affronterà i valligiani. Ma anche una formazione d'emergenza, considerando gli assenti eccellenti nel clan azzurro. In difesa, oltre ai «cronici» Mignone e Gallina, mancherà Salacone che, dopo il riacutizzarsi dello stiramento alla coscia potrebbe aver chiuso anticipatamente la stagione. A centrocampo problemi, invece, per le squalifiche di Col e Flavio Bisesi. «Sono forfait ovviamente pesanti - dice Viassi - ma questo darà la possibilità a chi scenderà in campo di dare il massimo».

A meno di clamorose sorprese, il tecnico trinese non dovrebbe cambiare assetto tattico, schierando la squadra con il classico 4-4-2. Al posto di Salacone dovrebbe agire Vito Barbera, mentre Izzo occuperà la corsia di sinistra. Centrali Beccati e capitan Rotolo che ha recuperato dall'infortunio all'arcata sopracciliare, costato cinque punti di sutura.

A centrocampo le opzioni sono diverse con Chiumento e Folegani sulle fasce. Melchiori in cabina di regia e Canonico o Dottrino nel ruolo d'incontrista. In attacco il duo formato dal croato Andric e Giordano Bisesi, anche se è possibile che il tecnico giochi la carta Magno o Sanguedolce. [p. m. f.]

ATLETICA REGIONALE

Alla staffetta dell'Ugb la 3x800

COSSATO. Le cifre del campionato regionale di staffette, svoltosi al campo Abate con l'organizzazione dell'Atletica Stronese Splendor, dicono che erano in gara 37 squadre nelle categorie assolute, 88 quelle giovanili per un totale di 593 atleti. Un bell'exploit.

Nella 4x100 A/e successo del Bellinzago in 53"4, 4ª Atl. Santhià 58"7, 5ª Ugb 59"2; 4x400 A/i titolo all'Atl. Strambino 3'47"9 davanti a UGB 3'51"5 e nella 4x100 la Safatletica 46"0, 2ª UGB «A» 46"5, 5ª UGB «B» 50"9, J/P/S M. 1° Cus Torino 43"6, 6ª p.m. UGB e G.S. E. Zegna 46"3, 10ª Stronese Splendor 47"6; 4x400 J/P/S M. successo del Cus Torino 3'21"2, 4ªStronese Splendor 3'33"8, 5ªUGB 3'35"6.

Nella categoria R/e la 4x100 ha visto il successo del Vittorio Alfieri At in 56"3, al posto d'onore l'Atl. Santhià «A» 58"8, 6° Atl. Stronese «B» 59"8, poi Stronese «A» 66"6; 3x800 titolo alla Sisport Fiat 7'52"4, 3ª UGB 8'38"3, 6ª Atl. Stronese 9'27"4. Categoria R/i nella 4x100 titolo all'Atl. Ovadese 62"4, 10ª Atl. Stronese 61"4; nella 3x800 il successo ha arriso all'UGB, l'unico titolo in casa biellese, nel tempo di 7'30"7 davanti al CBR Borgaretto '75 7'54"1, poi US Sanfrom, ancora CBR Borgaretto '75 e Atl. Alessandria.

Categoria C/e con la Sisport Fiat 1ª in 51"8, 10ª G.S. E Zegna 56"9, poi Atl, Santhià 57"4, Atl. VC 59"1, Atl. Stronese 59"4; nella 3x1000 ad imporsi è l'Atl. Alessandria 9'57"5, 3ªUGB 10'44"5. Per chiudere con i C/i dove ad imporsi è l'Atl. Strambino 47"6 con l'Atl. Stronese 1'1ª in 53"0 nella 4x100, nella 3x1000 s'impongono i cuneesi dell'Atl. Saluzzo in 8'47"5 con l'UGB al 2° posto in 8'58"0. Questo il sigillo al 7° Memorial «Luigi Ferrero» che nelle categorie assolute ha preso la strada dell'Atl. Canavesana, in quelle giovanili della torinese Safatletica. [r.b.]

GINNASTICA

BUONI RISULTATI PER LE ATLETE BIELLESI IMPEGNATE NELLA FASE INTERREGIONALE DI GENOVA-MANASSERO

La Marmora-Ing e Libertas sugli scudi

Le due società accedono alla fase nazionale di serie C1

La squadra di ginnastica artistica della società Piemonte Libertas Piemonte

BIELLA

Domenica scorsa a Manassero (Genova) si è svolto il Campionato Interregionale di Serie C1 di Artistica Femminile. La squadra A del La Marmora, formata da Silvia Zanolo, Veronica Perrone e Lucia Fregonese, ha mancato il podio sul filo di lana e si è classificata al quarto posto a soli dieci centesimi dalla Victoria di Torino.

Al primo posto si è piazzata la Ginnastica Torino ed al secondo la Savonese. La squadra B, formata da Federica Brigato, Lisa Sacchi ed Enrica Mansi, è giunta al diciassettesimo posto su trentatré squadre presenti in campo. E' un risultato in perfetta sintonia con la tradizione del team laniero e che sottolinea ancora una volta il buon lavoro svolto da tutti e l'impegno profuso. Soddisfatte quindi le tecniche Marica Giovannini ed Erika Zurlin per la prestazione delle loro ginnaste e soprattutto per l'ammissione al Campionato nazionale a Fiuggi che le vedrà in gara in compagnia della squadra di Ritmica. Spetta ora alla formazione maschile completare l'opera quando scenderà in campo per disputare l'interregionale di serie C1, a Genova con due squadre, giorno in cui gareggerà a Verrone anche il gruppo di Ritmica per la prima prova del Campionato di categoria.

I lusinghieri risultati della società lamarmorina sono stati completati dalle incoraggiante prestazioni delle giovani portacolori della ginnastica Piemonte Libertas Biella. Banno hanno ottenuto un onorevole 15° posto che gli apre le porte alla finale nazionale che si terrà nel mese di giugno a Fiuggi contro le migliori squadre di tutta Italia. Le bravissime ginnaste: Valentina Verzoletto, Camilla Fiori, Lara Santagiuliana e la riserva Jessica Bicago, seppur reduci da influenze da pregiudicare fino il giorno precedente la loro partecipazione, sono riuscite a conquistare questo prestigioso traguardo grazie ad esercizi grintosi, puliti e di buon livello tecnico, considerato anche il fatto che erano tra le più giovani squadre del Piemonte, Liguria e Valle d'Aosta presenti alla gara.

A risultato ottenuto, le istruttrici Irina Sitnikova e Daniela Cataldo, raggianti, hanno festeggiato il loro primo traguardo di finale nazionale e squadre con le atlete, il presidente Pino Cataldo e i genitori delle ginnaste. Un in bocca al lupo alle piccole ginnaste per la prossima finale nazionale e complimenti alle allenatrici per il buon lavoro svolto in questi mesi. [r.b.]

Linda Bollo in forma mondiale

L'azzurra seconda nella gara di Bratislava

BIELLA

Linda Bollo ha disputato con la nazionale di Ritmica a Bratislava sabato un incontro internazionale denominato «Danube Cup». L'Italia è salita sul podio, al secondo gradino, dietro alla vincitrice dell'incontro, la mitica Russia, seguita dall'Ungheria.

Questo era il primo, importantissimo appuntamento dell'annata, quasi un test sulla composizione degli esercizi che l'Italia presenterà ai Campionati mondo di New Orleans. A detta delle interessate, oltre alla classifica che non lascia dubbi sul punto della preparazione della squadra, anche il giudizio espresso giuria conforta e rassicura.

Due gli obiettivi che La Marmora - Ing doveva perseguire sempre sabato Chitil- nella gara regionale di Ginnastica Generale della categoria Esordienti (bambini i cinque ed i sette anni) e grazie all'attento e scrupoloso lavoro delle tecniche preposte alla preparazione delle nuove leve, Anna Fongaro, Orietta Gazzetto, Monica Scarlatta, Eleonora Buratti e Valentina Guerra, li ha raggiunti entrambi.

La gara comprendeva due livelli, il primo riservato a squadre di bambini o bambine che si cimentavano su percorso motorio a staffetta che si concludeva con la gara regionale. La squadra del La Marmora, presentatasi nel percorso di secondo grado formata da Giulia Antonello, Simone Collinetti, Francesca De Milito, Sara Marangon e Carolina Tosetti ha vinto eseguendo il percorso non solo grande velocità, ma soprattutto senza commettere errori.

La gara di livello maggiore, Trofeo Esordienti, comprende un percorso più articolato ed un esercizio d'insieme al corpo libero. La classifica utile per l'ammissione al Trofeo Esordienti nazionale che si svolgerà a giugno a Fiuggi era comunque sul percorso e le prime dieci squadre ottenevano il lasciapassaru per questa importantissima esperienza. La squadra del La Marmora - Ing La Marmora Biella formata da Jessica Bolengo, Marta Chiarva, Valentina Forlini, Veronica Liberale, Vanessa Lionello, Isabella Ramella Gal e Annachiara Rosazza, è giunta ottava ed ha quindi raggiunto l'obiettivo.

La seconda squadra La Marmora Trivero formata da Luca Secco, Martina Ronzani, Nicole Cortese, Elisa Ronco, A.Chiara Rovetta, Alice Taverna, Arianna Sacchi è giunta dodicesima.

L'altra società biellese in gara la, Pietro Micca, è giunta 29ª, Nell'esercizio d'insiemo al corpo libero, obbligatoria la esecuzione, ma che non rientrava nella classifica per l'ammissione alla nazionale, la Pietro. Micca è giunta terza, la La Marmora è giunta decima ed undicesima. [r. s.]

C.U.S. TORINO
C.S.A. In Piemonte
Parco del Valentino
5 Maggio 2002
5ª International Torino Roller Marathon
Città di Torino
Passis
LA
www.custorino.it • www.csainpiemonte.it

REGIONE PIEMONTE
5ª Maratona amatoriale
Campionato Nazionale Granfondo
Campionato Interfacoltà C.U.S. Torino
Campionato C.S.A.In.Piemonte
SABATO 4 MAGGIO
Ore 21,00 - 22,00 Via Roma, tra Piazza San Carlo e Piazza Castello
Presentazione e attività delle squadre del Campionato Italiano
Esibizioni di pattinaggio acrobatico a cura di "Gruppo Skate in Line Valenza"
Esibizioni di pattinaggio artistico
Salto in lungo con i pattini: sfida a Roberto Armosino (record italiano di 7, 56 m)
Salto in alto con i pattini
Animazione musicale di Radio Energy
Spazio spinning a cura di "The Gym Squash"
Ore 21,00 - 23,30 ISCRIZIONI MARATONA AMATORIALE
DOMENICA 5 MAGGIO
Ore 8,00 Parco del Valentino Viale Virgilio angolo Viale Martiri
UFFICIO ISCRIZIONI MARATONA AMATORIALE
Ore 9,00 Partenza Campionato Italiano di Granfondo
Categorie Seniores e Juniores maschili e femminili
42 Km per gli uomini 21 Km per le donne
Ore 10,00 Spazio spinning a cura di "The Gym Squash"
Skate Station in Viale Crivelli
Ore 11,00 Partenza maratona amatoriale
Campionato Interfacoltà CUS TORINO maschile e femminile
Trofeo CSAIn Interregionale maschile e femminile
Trofeo Municipalino maschile e femminile
Prove 15 maschile e femminile
Baby Marathon maschile e femminile
Tesserati FIHP Giovanissimi, Esordienti, Allievi, Ragazzi maschile e femminile
Ore 13,00 Premiazioni Campionato Italiano di Granfondo e, a seguire, premiazioni Maratona Amatoriale
energy
COPRA
TECNOCASA
SAN BENEDETTO
NOICOM
SANPAOLO IMI

INVITO A BROSSASCO

capitale varaitina del Legno

28 Aprile - 1° Maggio 2002

PATROCINIO

16ª edizione Festa del Legno

RASSEGNA DEI MESTIERI

Mercatino delle Pulci
Serata Jazz
Serata Musica Lirica
Serata Danzante
Festival Veglio

Banda "I Sifoi"

Banda del Cusi

ESPOSIZIONE MOBILI ALL'APERTO

L'arte di lavorare il Legno

Sono molte le occasioni di cultura e intrattenimento che propone «Candelo in fiore»

Nel borgo antico tra mostre e mercatini

Oggi un altro ricco programma di iniziative al Ricetto

L'occasione è golosa: fiori, cultura, buona musica e antichi sapori. Questo e molto altro ancora è «Candelo in fiore». Una sorta di assaggio d'estate che, da giovedì scorso, richiama visitatori da tutto il Biellese e dalle province vicine.

Del resto, non sono molte in Italia le realtà che possiedono un borgo fortificato medievale ben conservato e abitato. Ed è qui, all'interno della cinta muraria, che i florovivaisti biellesi hanno dato sfogo alla loro creatività: passeggiando all'ombra delle torri merlate, lungo le rue acciottolate, si possono ammirare decorazioni floreali incantevoli. La manifestazione, giunta all'ottava edizione, ha acquisito valenza europea: a Candelo sono infatti presenti i florovivaisti di la Roche sur Foron, cittadina dell'Alta Savoia con cui l'amministrazione comunale ha aperto un costruttivo dialogo. Innumerevoli le affinità legate sia al patrimonio storico sia agli eventi e alla politica turistico-culturale. La Carta dell'amicizia, firmata nell'autunno scorso, è stata un'importante premessa al gemellaggio che verrà sottoscritto nella giornata di mercoledì. La delegazione francese è attesa per martedì alle 18 in municipio: dopo l'accoglienza sarà convocato, nella chiesa di Santa Maria Maggiore, un Consiglio comunale aperto. Mercoledì l'appuntamento è alle alle 11, in piazza Castello.

Oggi invece, lungo via Matteotti, sarà allestito il mercatino dei sapori, ritrovo enogastronomico organizzato in collaborazione con la Coldiretti. Una parentesi ghiotta che inneggia alla regola delle tre «t» - terra, tradizione e talento - oltre che un modo per rilanciare il mercato lungo la via d'accesso al Ricetto. Fino a più di vent'anni fa, infatti, il mercato domenicale a Candelo era un punto di riferimento importante per tutto il Biellese. I produttori aderenti a Campagna amica, esporranno e metteranno in vendita prelibatezze locali: formaggi, miele, salumi, risi tipici della Baraggia, farine di mais di Netro e vini doc (Bramaterra, Coste della Sesia ed Erbaluce di Viverone). Non mancheranno le prime fragole, i fagioli di Saluggia e gli asparagi del Borgodalese. Alimenti genuini il cui sapore rimane un piacere irrinunciabile. Tra le novità, i salami di struzzo e di emù provenienti da allevamenti a Villanova Biellese e Postua. Parteciperanno al mercatino, che sarà ripetuto nella giornata di chiusura, gli hobbisti del territorio.

Da non perdere le mostre: un percorso concepito per raccontare impiego e gestione dell'acqua, ma anche i danni che essa può causare. Significati nascosti, simbolismi e messaggi dell'acqua vengono svelati nell'esposizione allestita nella chiesa rinascimentale di Santa Maria Maggiore, mentre al Centro culturale è ospitata la rassegna dedicata all'alluvione del Polesine del 1951. Innumerevoli i momenti di distensione e d'intrattenimento all'insegna di melodie, luci e giochi d'acqua. Questa sera, alle 21, Maxima Swan (percussionisti itineranti) e Liberi Bordoni un tributo acustico ai Beatles; martedì appuntamento musicale di chiusura con G-Four & Friends e Blue Dream in concerto.

Oltre alle visite guidate al Ricetto e ai monumenti locali, ai turisti vengono consigliati itinerari alla scoperta dell'ultima savana europea, la Baraggia, oppure nel Biellese. Percorsi tra panorami di intensa bellezza dove più appassionanti sono le occasioni per venire a contatto con realtà e monumenti insoliti, produzioni artigianali e industriali che hanno elevato il made in Biella fra le stelle internazionali del lusso. Storie legate da un filo di lana, tutte all'insegna della tradizione, della voglia di fare e di inventare. Lo stesso spirito che anima da sempre gli infaticabili volontari della Pro loco. Sono loro le figure di punta di Candelo in fiore ed è grazie a queste persone che la kermesse ha ottenuto il favore del pubblico. Ai residenti over 70 e under 12 la Pro loco offre il biglietto d'ingresso, agli altri candelesi lo sconto del 50% sul prezzo del biglietto e i pass per i proprietari delle cantine (4 pass per cantina e 10 pass per associazioni). Per gli altri, tessere valide per l'intera manifestazione, con ingressi agli spettacoli serali (costo 10 €) e biglietto d'ingresso a prezzo pieno (6 €) da acquistare alla cassa. E ai portatori di handicap, posteggi riservati sulla piazza, biglietto d'ingresso gratuito e, nel pomeriggio di domani, tour all'interno del Ricetto con auto elettriche.

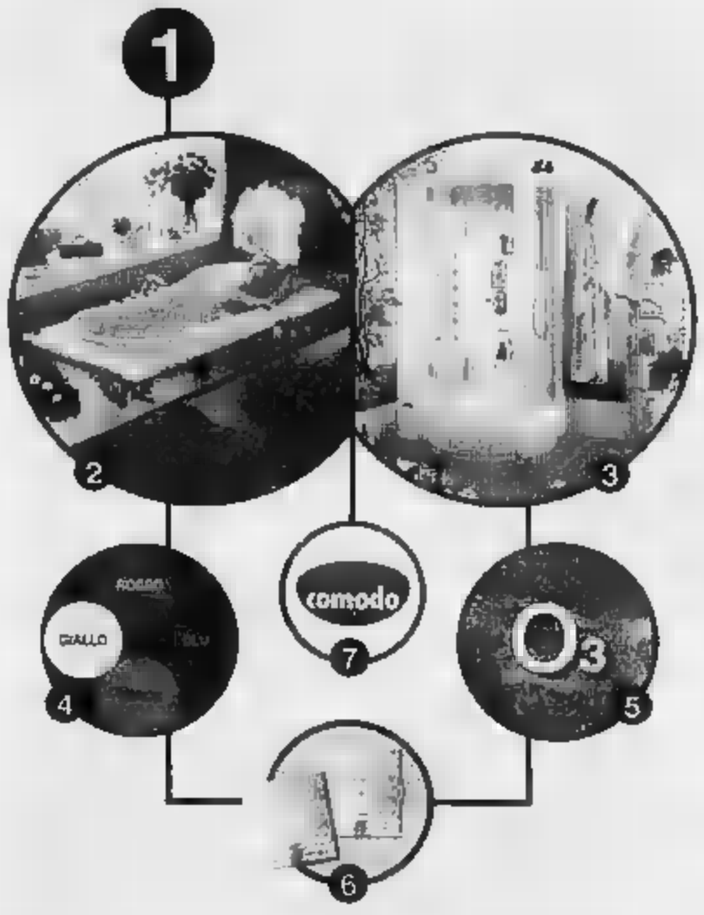

(1) Scopri i nostri punti migliori.

Dal 1° aprile al 30 giugno tutti i punti vendita Calyx ti aspettano con una grande promozione, per offrirti i salutari benefici della **(2) vasche idromassaggio** e dei **box doccia** Calyx. Acquistando un box doccia* riceverai infatti in regalo, con solo un Euro in più, la **(4) cromoterapia**, per rinnovare ogni giorno la tua energia vitale. E acquistando una vasca idromassaggio** ti regaliamo, sempre con un Euro in più, **(5) l'ozonoterapia** per ossigenarti e tonificarti. Scopri tutti i vantaggi del benessere Calyx, chiedi **(6) subito** in omaggio in tutti i punti vendita la "Guida al benessere psicofisico" che abbiamo preparato per te. Regalati un bagno di salute, regalati Calyx. **(7) E puoi cominciare a pagare da ottobre, anche in comode rate.** Informati.

*Linea New Elegance, mod. A45 e C45
**Vasche versione Whirlpool

800-018186

C A L Y X
IDROMASSAGGIO
L'energia dolce.

www.palazzetti.it info@calyx.it

forni da esterno

SIAMO PRESENTI A BIELLA FIERE PER EXPO 2002 DAL 20 APRILE AL 1 MAGGIO

tonga

Tonga non è solo bello e innovativo anche dal punto di vista della funzionalità, è infatti accessoriato di una **speciale camera di combustione** circolare in acciaio ad alto spessore per resistere alle elevate temperature. Grazie a questa è possibile **bruciare in tutta tranquillità le sterpaglie del giardino.**

VITTORIO ELLENA

Via Mazzini, 2 - **COSSATO (Biella)** - Tel. 015 93 488 - Fax 015 92 63 24
orario negozio: da lunedì a venerdì 8/12 - 14/18; sabato 8/12 - 15/19
www.vittorioellena.com - E-mail: info@vittorioellena.com

L'OMAGGIO ■ IL COMANDANTE PARTIGIANO DIVIDE LA CITTA'

L'ex ministro Francesco Forte «Nessuno cancellerà la scritta»

■ La scritta in via Donati non può ■■■ cancellata». Lo dice Francesco Forte, presidente del Comitato per la Libertà «Edgardo Sogno», riferendosi alle leggi dello Stato ■ alla Costituzione. L'ex ministro socialista si appella «ai diritti di proprietà e di libertà». Spiega: «Se ■ fossero leggi che non consentono di affiggere una lapide sulla propria casa, sarebbe già intervenuta la Prefettura. Comunque, di fronte a qualsiasi tentativo degli uffici municipali di eliminarla ci opporremo».

Padre Cipolla con la vedova di Edgardo Sogno

Provera (Rc): «E noi ne metteremo un'altra intitolata ■ Carlo Giuliani»

■ Marilde Provera ■ ■ ■■■ ha dubbi: «Se ■■■ ■ targa abusiva per Sogno ne farò affiggere una seconda intitolata a Carlo Giuliani, ■■■■ a Genova dalle forze dell'ordine durante le manifestazioni No global. Sarà apposta ■■ un muro privato ■ "amico", vedremo se sarà rimossa». All'opposto Walter Altea (An), scrive al presidente Marino chiedendogli di adottare la stessa solerzia per tutti gli altri abusi esistenti, non ultimo le occupazioni fuori legge effettuate dagli squatter.

Marilde Provera di Rifondazione comunista

CHIAMPARINO SI RIVOLGE AL «COMITATO SOGNO»

Appello del sindaco «Ricoprite la targa»

«Così sarà possibile trovare un'intesa fra tutti sul testo della lapide» Per il primo cittadino ci sarebbero le condizioni nella commissione toponomastica per ricercare una soluzione ragionevole alla vicenda

Qualcuno, ieri mattina, ha deposto un mazzo di fiori davanti alla targa della discordia, in via Donati

Giuseppe Sangiorgio

«Il comitato Sogno deve fare un passo indietro, coprire nuovamente la lapide di via Donati, consentendoci di decidere su un testo condiviso». Il sindaco Sergio Chiamparino, ne è convinto, e lo dice a chiunque parli di quel ■■■■, della «Targa della discordia», dalla quale è stato tolto il drappo tricolore il 25 aprile, sotto la quale ieri è comparso un mazzo di fiori.

Sindaco, quel «passo indietro» lo deve fare solo il Comitato, o anche altri che si sono scagliati contro la cerimonia di via Donati?

«Il buon senso consentirebbe di evitare il ricorso a strumenti burocratico-amministrativi che, nel migliore dei casi, porterebbero allo stesso risultato, ossia alla sostituzione dell'attuale scritta con un testo che trovi tutti d'accordo».

Alcuni esponenti della «sua» maggioranza hanno assunto posizioni dalle quali è difficile tornare indietro. Il Verde Nigro afferma che famiglia e Comitato adesso possono «scordarsi qualsiasi targa». È vero?

«Credo che si tratti di semplici reazioni al blitz di giovedì».

Adesso che accadrà? Manderete gli scalpellini a casa Sogno?

«Spero che non si debba arrivare a tanto. Fra l'altro una delle leggi violate (non essendo trascorsi i 10 anni dalla morte dell'ex ambasciatore) riguarda la Prefettura, non il Comune. Che potrebbe riferirsi - anche se spero non occada - a norme igienico-edilizie»

Come uscirne?

«Il Comitato e ■ famiglia Sogno hanno ottenuto ■■ che volevano: con la cerimonia, l'intervento di Berlusconi che, per il 25 aprile, ricorrenza della Liberazione, non si è sentito ■ dovere di far altro che mandare un messaggio al Comit■■ Sogno, hanno provocato un'eco di stampa notevole».

Chiamparino, lei minimizza lo scontro fra istituzione municipale ed eredi - anche culturali - del comandante Franchi, polemizza invece con il Presidente del Consiglio. È un parlare a «nuora perché ■■■■ intenda?», approfittando della querelle tutta torinese per dare ■■ stoccata al capo del centro-destra?

«Da ■■ presidente del Consiglio, espressione della destra europea, mi sarei aspettato di più: un intervento - mi scusi la famiglia Sogno - di largo respiro. Non vado oltre, chiudo la parentesi ribadendo ad Anna Sogno e a Francesco Forte, che adesso di ■■■■ le condizioni affinché, in commissione Toponomastica, si trovino soluzioni che uniscano, esaltando quegli aspetti della vita di Sogno che tutti possono condividere».

Anche i Verdi, i Comunisti italiani e, fuori dal centro-sinistra, Rc?

«Per questo affermo che il Comita■ Sogno dovrebbe fare un passo indietro. Se non seguirà il mio suggerimento diventerà tutto più complicato. Chiunque potrà - come dice di voler fare il capogruppo ■ Rc, Marilde Provera - apporre lapidi abusive ovunque, richiamandosi a quanto è accaduto in via Donati. Ed è per questo che, senza il passo indietro, saremmo costretti a far rispettare regole che devono valere per tutti: rimuovendo, seppur a malincuore, l'attuale abuso».

Perché «a malincuore»?

«Per il fatto che ■■ sarebbe sgradito ricorrere a norme di tipo burocratico-amministrativo che equiparano un discorso storico, politico e culturale, alla demolizione di ■■ soppalco fuori legge. Del resto, lo ripeto, la soluzione su cui mi impegnerò, dovrà unire, senza esaltare un elemento di divisione (quale fu la Monarchia italiana».

La vedova Sogno e l'ex ministro Forte, affermano che quella lapide non è abusiva e che la giunta di sinistra non la vuole perché Sogno, lottò contro nazisti e comunisti. Che risponde?

«Con le parole del Presidente della Repubblica: i morti nella pietà umana e religiosa (per chi è credente) sono tutti uguali. ■■ nel giudizio storico, in cui chi è morto per la libertà è diverso da chi è morto sul fronte dell'oppressione. In Italia come ■ Ungheria, chi sacrificò la vita contro i carri armati nazisti e sovietici sulle barricate dei liberi, non può ■■■ assimilato a coloro che la persero da invasori. Ciampi parla di spirito di riconciliazione, ribadisce un concetto vivo nel paese sin dal 1947, quando il governo De Gasperi varò l'amnistia nei confronti ■■ regime precedente con l'avallo del comunista e ministro ■ Grazia e Giustizia, Palmiro Togliatti».

IL PRESIDENTE DELLA ■■■■INE E I LAVORI PER I GIOCHI DI TORINO 2006

«La squadra olimpica va rafforzata»

Ghigo: nessun ritardo, ma i tempi si fanno molto stretti

Il presidente Enzo Ghigo con Castellani a Caselle dopo la vittoria olimpica

intervista

Claudio Giacchino

C■E voto darebbe alla squadra di Torino olimpica, agli organizzatori dei Giochi?

Ghigo non ci pensa su, risponde subito: «Dal ■ al 7. Però, come dicevamo i professori ai miei genitori quando andavano al colloquio per sapere come mi stavo comportando, il 6/7 è suscettibile di miglioramento, se gli organizzatori si impegnano, possono comodamente arrivare al 7,5 o all'8 tondo tondo».

Il presidente della Regione parla a ruota libera dell'avventura dei cinque cerchi sulla quale l'altra settimana s'era scatenata la bagarre dopo le critiche ■ gli allarmi «Ci sono ritardi» lanciati da Pier Luigi Marengo, consigliere regionale di Forza Italia e presidente della commissione Olimpiadi.

Bagarre sedata dalla riunione con il ministro Frattini conclusa con l'annuncio che sì, ci ■■■ problemi, però sono normali, il crono programma stilato dal Toroc con il comitato organizzatore è ampiamente rispettato.

Presidente Ghigo, dica la verità, non le ■ piaciuto che Castellani e la Christillin abbiano detto che delira chi parla di ritardi.

«Ho appurato che i "deliri" si riferivano ■ un articolo, dunque è fuor di luogo sostenere che sono dispiaciuto».

Però, fossero i «deliri» stati attribuiti alle dichiarazioni di Marengo, suo compagno di partito...

«In tal caso non li avrei tollerati. La presa di posizione ■ Marengo è stata positiva, ha dato il "la" al dibattito, ne è scaturito l'incontro con il ministro Frattini da cui sono uscite risposte positive che hanno rafforzato lo spirito di squadra di tutte le componenti che hanno l'onore, e l'onere, di organizzare le Olimpiadi. Ovvio che le difficoltà ci sono, sarebbe assurdo non ■ fossero, e che dovremo affrontarne sempre di nuove. Però, remando tutti insieme nella stessa direzione, le supereremo come è stato fatto sinora».

Quali sono le difficoltà, le criticità come le chiamate voi, più ardue?

«C'è stata quella della pista del bob, risolta a tempo di record. Viabilità, trasporti sono ■ spi■■ più insidiose, sugli impianti non nutro alcun dubbio, saranno pronti secondo i tempi previsti. Per le strade, i collegamenti, invece, ci sarà da lavorare, e molto. Teniamo anche conto che la Vas, la nuova legge sulla valutazione ambientale, non è ancora stata recepita appieno, diciamo che non è entrata nel Dna olimpico subalpino».

Spirito a parte, la squadra delle Olimpiadi va bene così com'è?

«Sì e no: nel senso che sta facendo bene però deve anche essere rafforzata».

In quali settori?

«Nel marketing e nella comunicazione. Per quanto riguarda il marketing, il direttore è vacante, bisogna nominarlo al più presto, magari facendo un sacrificio economico per investire su una professionalità sicura, che garantisca risultati».

Lei avrebbe il nome giusto?

«No, non ce l'ho».

E, sulla comunicazione?

«Gli organizzatori di ■■■ Lake City ■ hanno detto ■ aver scelto di annunciare anche le brutte notizie».

Quali sono, oggi, le brutte notizie da divulgare?

«Non ce ne sono, grazie al cielo, come non ci sono ritardi. Però, i tempi sono stretti, abbiamo i giorni contati».

SAPER SPENDERE

Stanno per fiorire le rose Pronti a fare la confettura

Simonetta

STANNO per fiorire le rose e Rosa ha telefonato a Saper spendere (011-6568226, lunedì e venerdì, ore 10,30-14,30): «Come si prepara la confettura? Ditemelo in anticipo» . Ora risponde Bianca delle conserve.

■■■■ **DI ROSE**. Raccogliere al mattino, dopo che si è asciugata la rugiada, 250 gr di petali di rosé, privarli dall'unghia gialla (tenerne ■ parte una decina), mettere ■■ pentola di acciaio con 1/2 litro di acqua, 1/2 litro di vino bianco dolce, 1/2 baccello di vaniglia aperto per il lungo. Portare a bollore e lasciare sobbollire per 5-6 minuti. Colare attraverso un setaccio, passare i petali usando il fondo di un bicchiere, rimettere in pentola con un Kg di zucchero gel, prodotto che si trova in vendita in bustino nei supermercati, mescolare, unire i petali interi, portare a forte bollore, cuocere per 5 minuti, incorporare 1/2 bicchierino di acqua di rose per uso alimentare (si trova in farmacia), invasare, chiudere ermeticamente, tenere i vasi capovolti per 10 minuti. Ed ecco un'altra versione. Raccogliere e preparare le rose. In una terrina o meglio in un mortaio di marmo disporre 200 gr di petali di rose, inframmezzandole con 200 gr di zucchero a velo e il succo di un limone, pestare e ridurre in poltiglia liscia. Versare in una pentola di acciaio 400 gr ■ zucchero normale, bagnare appena di acqua, sciogliere bene, incorporare la crema di rose, portare a lenta cottura mescolando spesso sino ad ottenere la giusta densità. Invasare, raffreddare, chiudere ermeticamente, sterilizzare per ■■ minuti.

GELATINA DI ROSE E MELE. Versare in una pentola di acciaio 2 litri abbondanti di acqua. Lavare 2,5 kg di mele miste Calville e renetta o altre qualità dolci e succose, affettare sottili, versare nella pentola. Portare a bollore e far sobbollire sino a che le mele saranno sfatte. Lasciare intiepidire. Appoggiare un telo a trama rada ■■ un colapasta, posarlo su una pentola, versare il contenuto e lasciare filtrare, premere un pochino per estrarre tutto il succo. Filtrare ancora una volta attraverso un altro telo pulito, pesare, aggiungere ■■■ gr di zucchero e 100 gr di petali di rose profumate per ogni kg di succo, lasciare bollire per almeno 15-20 minuti mescolando spesso. Versare nei vasi, raffreddare, chiudere ermeticamente e sterilizzare per 20 minuti. Oppure (senza usare l'altro zucchero), aggiungere pari peso di zucchero gel Confisuc per ogni kg di succo preparato, portare a bollore e cuocere per 5 minuti. Invasare, chiudere ermeticamente, tenere i vasi capovolti per 10 minuti.

ZUCCHERO ■■■■■■■■. Raccogliere 250 gr di petali di rosa, tagliare l'unghia gialla, pestarli nel mortaio pochi alla volta con ■■■ gr di zucchero a velo per ottenere una pasta omogenea. Versarli in un recipiente, incorporare altri 500 gr di zucchero a velo mescolando bene. Invasare pressando con cura, chiudere ermeticamente, conservare ■ fresco. Con questo ■ potranno profumare creme, dolci ■ bevande come si può imparare nel libro di Bianca Gramino Zumaglini «Buone ricette con erbe e fiori», editore Leone&Griffa.

Spiega Bianca delle conserve alle lettrici che hanno richiesto notizie sullo «zucchero gel» che si trova ■ ■■■■■■ in negozi e supermercati: «Comodissimo e di sicura riuscita è il Confisuc, prodotto preparato con 987 gr di zucchero normalissimo ■ di ottima qualità, 8 gr ■ pectina (succo di mela), 7 gr di acido citrico. Per la preparazione delle confetture bisogna attenersi a dosi e tempi di cottura indicati sulla confezione. Si versa ■ frutta prescelta in una pentola grande di acciaio con un chilo di Confisuc, ■ mescola, si porta a bollore e, quando l'ebollizione giunge tumultuosa, ■ contano esattamente 5 minuti. Si spegne e si riempiono immediatamente i vasetti già pronti, si chiudono ermeticamente si capovolgono subito lasciandoli così per 10 minuti. Con questo zucchero gel si possono preparare anche confetture con piccole quantità di frutta o con con peso di frazione di chilogrammo; è sufficiente pesare la frutta ■ aggiungere pari peso di zucchero gel».

simonetta.conti@lastampa.it

«PER IL DOMANI»

Nuova rivista presentata ■■■ popolari

È stata presentata nei giorni scorsi la rivista «Per il Domani», nata dall'iniziativa di un gruppo di «popolari» - tra cui i parlamentari Gianfranco Morgando, presidente dell'Associazione «Per il Domani», e Giorgio Merlo - per mantenere viva la voce del cattolicesimo democratico nella realtà torinese e piemontese.

L'obiettivo principale della rivista (che riprende il titolo del «foglio» fondato da Donat-Cattin) è aiutare il popolarismo piemontese ad essere protagonista della ■■■■ esperienza politica ■■■ Margherita, i cui brillanti risultati elettorali vanno riempiti ■ contenuto e di iniziativa. Per queste ragioni «Per il Domani» intende occuparsi dei grandi problemi di Torino e del Piemonte, in particolare la trasformazione della struttura economica e sociale, mettendo a confronto le opinioni dei protagonisti e cercando di ricavare dal dibattito una indicazione progettuale originale.

L'INDAGINE DELLA PROCURA DI ALBA: I RISVOLTI DELL'OPERAZIONE «RESTOR HOPE»

Tra le baracche del campo nomadi anche alcune villette abusive

L'iniziale imputazione di associazione a delinquere potrebbe decadere ma resta in piedi la rivelazione di segreti d'ufficio

Gli avvocati difensori: «Avevano contatti con alcuni personaggi ma si trattava di rapporti autorizzati dai superiori per motivi di servizio»

L'informatore dei sinti era un carabiniere

Brigadiere arrestato, obbligo di dimora per due militari

Giuseppina Fiori
Lodovico Poletto

Un'indagine durata mesi. Una raffica di arresti tra Carmagnola e il Cuneese. Operazione «Restore Hope», era stata chiamata enfasi. In carcere erano finiti otto nomadi sinti trovati con pistole e mitragliette, accusati di associazione per delinquere finalizzata alle estorsioni. «Ci altre tre persone coinvolte in questa vicenda» avevano annunciato i carabinieri di Cuneo. «Posizioni marginali» avevano precisato ai giornali, senza tuttavia soffermarsi particolari.

Poi, degli atti dell'inchiesta saltati fuori i dettagli. I tre personaggi il cui nome non era stato rivelato sono uomini delle forze dell'ordine. Due sono carabinieri che prestavano servizio alla stazione di Carmagnola; il terzo è un militare della Guardia di Finanza in servizio a Bra. Uno soltanto è stato arrestato. Si tratta di Leonardo Caputo, vicebrigadiere a Carmagnola, e adesso temporaneamente sospeso dal servizio e già agli arresti domiciliari. Gli altri due Valter Pogliano, un ex carabiniere ausiliario e il finanziere Massimo Bosca, ai quali è stata applicata una misura alternativa: l'obbligo di dimora. Nei loro confronti il pm di Alba, Riccardo Ghio, aveva inizialmente ipotizzato l'associazione a delinquere, che potrebbe decadere, lasciando in piedi soltanto seconda imputazione, più la rivelazione del segreto d'ufficio. Avrebbero, cioè, «passato» ai nomadi informazioni relative ad attività d'indagine in corso.

Possibile? L'avvocato Loredana Gemelli, che assiste Caputo, è ottimista. «Chiariremo fino in fondo la nostra posizione» assicura. È fiducioso, è pure Tom Servetto, l'avvocato che con il collega Careglio, difende il finanziere indagato.

L'inchiesta della Procura albese si basa essenzialmente su una raffica di intercettazioni telefoniche che magistratura e carabinieri di Cuneo avevano disposto quando gli accertamenti erano appena partiti. Al centro dell'attenzione c'era una famiglia di nomadi sinti molto conosciuta in questa zona a cavallo tra le province di Cuneo e Torino: i Bresciani.

Intercettando le chiamate erano saltati fuori i nomi dei tre uomini delle forze dell'ordine. Caputo era certamente il più noto. Due le telefonate che lo riguardano e che sono finite nel fascicolo della procura. Una - quella in cui Caputo avrebbe chiesto se c'era qualcuno in casa perché i carabinieri stavano arrivando - sarebbe già stata chiarita davanti al Gip. Non sarebbe stata una «soffiata» una legittima richiesta informazioni, in modo da consentire ai colleghi di portare a termine un servizio. L'altra sarà spiegata, probabilmente, durante l'interrogatorio davanti al pubblico ministero che è in programma la prossima settimana.

«Erano contatti autorizzati dai superiori e perfettamente legittimi» suggerisce Tom Servetto, il difensore di Bosca, lasciando intendere che gli episodi che lo riguardano sarebbero già stati tutti spiegati e motivati.

Più confusa, invece, appare la posizione di Pogliano, l'ex ausiliario che proprio a Carmagnola aveva assolto i suoi obblighi di leva. Che cosa ha rivelato alla banda di zingari? Quali erano le «preziose» informazioni di cui in possesso e che potevano essere di così grande utilità per gli arrestati? La Procura albese, per ora, non svela le carte e dagli uffici piazza Medford filtra soltanto secco «No comment». L'inchiesta, cioè, non è ancora terminata per parlare, è ancora troppo presto. Ci dettagli sui quali si devono compiere accertamenti più complessi, ci situazioni, personaggi, che devono ancora essere presi in esame. Insomma: «Restore Hope» non è finita.

Intanto gli otto nomadi finiti in manette restano tutti in carcere. Già domani magistrato potrebbe decide di reinterrogarli, in modo da aggiungere gli ultimi tasselli a questa inchiesta.

Quelle ville nate su vecchie roulotte

Nel campo nomadi un lungo elenco di abusi e denunce

Massimiliano Peggio
CARMAGNOLA

Da tempo un giudice ha aperto un fascicolo che riguarda il sindaco e alcuni assessori

Tra il primo cittadino e il comandante dei vigili urbani è battaglia legale

Quando si parla di campi nomadi si pensa sempre a grappoli di vecchie roulottes, circondate da detriti e spazzatura. Ma è sempre così. Non a Carmagnola, dove le famiglie sinti vivono in villaggi quasi residenziali: casette accoglienti, belle macchine, giovani vestiti alla moda con jeans «Armani». Gente che parla piemontese, si sposa con ragazze carmagnolesi, va a scuola e vive di mille attività.

La presenza dei sinti, storica, nel bene o nel male condiziona la città. Non per problemi di ordine pubblico, o di intolleranza razziale. Ma perché tutto ciò che fanno diventa un fenomeno giudiziario. Quelle belle casette circondate dalla campagne sono al centro inchieste per abusivismo edilizio.

Indagini delicate che hanno anche toccato il palazzo comunale, travolgendo una giunta. E' accaduto nel dicembre 2000, dopo una bufera che ha investito vigili urbani e segretario comunale. Una braccio di ferro di accuse, per eccessiva tenerezza e comprensione verso i sinti. Una vicenda scottante, finita sul tavolo della procura torinese e che ha portato il sindaco Angelo Elia e alcuni di fronte ai magistrati.

Inchieste e processi che si intrecciano e gettano altro fango una città travolta dalle cronache. E al centro ci sono sempre loro, i sinti. Arsenali di armi, arresti per truffe e rapine, indagini su flade tra famiglie. E poi ancora abusi. In questi giorni, al tribunale Moncalieri, sono comparsi 29 nomadi, imputati per una raffica di violazioni edilizie. Appartengono alle famiglie dei Bresciani, Dellagaren e Lagaren, residenti nei campi di via Pramorano, Cappellino e Agnelli. Il Comune di Carmagnola si è costituito parte civile nel maxiprocesso di fronte al giudice Luca Ferrero. Ma gli accusati si difendono coinvolgendo gli uffici municipali, prima definiti «stolleranti», poi «intransigenti» a lavori ultimati.

Ed è proprio stato il capitolo degli abusivismi a condizionare pesantemente i legami di maggioranza un anno e mezzo fa, spezzati con l'abbandono dell'ex assessore popolare Renzo Agasso. A fare da cornice, altre traversie giudiziarie all'interno del Palazzo Civico. Non è un mistero, infatti, che tra il sindaco ulivista e il comandate dei vigili Domenico Spina sia in corso una battaglia legale. Denunce e controdenunce, alimentate da antipatie personali. Contrasti che emergono anche in consiglio comunale, e che vengono poi spacciati per dialettica politica.

Carmagnola, città di veleni e inchieste giudiziarie, non solo di peperoni e cultura.

Specchio dei tempi

«Venti castelli da visitare per il Primo Maggio» - «Aperte comunità alloggio» - «Variano date, la lezione salta» - «Costa caro il parcheggio per i lavoratori» - «Mughetti sottratti il parco»

Un lettore ci scrive:

«Per chi si sta organizzando per gita fuori porta in occasione del Primo Maggio desidero segnalare che oltre una ventina di castelli e dimore storiche sul territorio del basso Piemonte saranno visitabili in questa giornata festiva. In particolare in provincia di Alessandria riaprono i giardini di Villa Genova a San Salvatore Monferrato e si potranno scalare le belle torri del Monferrato, iniziando da Novi Ligure fino a quella di Terzo, posta a sorveglianza dell'antica strada che da Acqui conduceva al mare. In provincia di Asti, tra gli altri, si potranno visitare a Castelnuovo Don Bosco i luoghi natali di Don Bosco e la bellezza dell'abbazia di Vezzolano. Oppure si può raggiungere Monastero Bormida, il paese che ha dato i natali a Augusto Monti, o visitare il bel castello Medioevale e a Cisterna D'Asti a conoscere il Museo degli Antichi Mestieri.

«In provincia di Cuneo da non perdere la visita, esclusiva in compagnia dei proprietari, di Villa Colombaro 58 Michele (via Oldofredi Tadini, nei pressi casa Circondariale), antica residenza ricca di cimeli familiari. Sempre nel Cuneese merita una gita la Valle Bormida, dove si scopre l'aspetto più selvaggio delle colline di Langa e si visita il castello di Monesiglio».

Segue la firma

L'assessore alla Famiglia e ai Servizi sociali della Città di Torino ci scrive:

«Con riferimento alla lettera pubblicata il 25 aprile, il Comune di Torino sta assumendo oneri crescenti per assicurare il "dopo di noi" a genitori anziani figli disabili. pensare che solo nel 2001 sono state aperte sette nuove comunità alloggio residenziali. Queste soluzioni prevedono che il gestore del servizio, a seguito di appalto concorso, assicuri non solo il residenziale ma anche quello diurno. Ciò fine di ottimizzare il servizio, personalizzarlo e ottenere sinergie. In questo caso figlio disabile dovrà pertanto, con il giusto accompagnamento, lasciare il servizio diurno che attualmente frequenta e fruire di altre attività diurne, non meno efficaci e di pari durata. Alla luce di altre simili esperienze svoltesi positivamente chiedo genitori di avere fiducia».

Stefano Lepri

Il direttore generale del Sant'Anna ci scrive:

«In merito alla segnalazione di una coppia di lettori sull'assenza del medico che avrebbe dovuto tenere la lezione del preparto, ci scusiamo per il disguido, non giustificabile in alcun modo.

«L'inconveniente risultato attribuibile ad variazione rispetto alla normale cadenza dei di preparazione al parto, corsi il cui inizio coincide la fine del mese, mentre il corso di cui si tratta risulta aver avuto decorrenza dal 23 aprile. La lezione che si sarebbe dovuta tenere il giorno 23 aprile sarà recuperata alle ore 19 del 30 aprile e la lezione prevista per le ore 21 dello stesso giorno (30/4) sarà anticipata alle 20, al fine di evitare ulteriori disagi. Per evidenti motivi di rispetto degli impegni assunti, formalmente richiamato il medico coinvolto».

Gianluigi Boveri

Una lettrice ci scrive:

«Un lettore si è lamentato per la probabile decisione di concedere il beneficio dato ai residenti per il parcheggio in zona blu solo ad delle macchine intestate ai residenti. Sono d'accordo, ma vorrei ricordare che chi lavora in una zona con le "linee blu" non ha nemmeno un piccolo sconto sui costi; adesso, i nuovi aumenti, il costo salirà vertiginosamente. Forse si dovrebbe pensare anche ai lavoratori e non solo ai residenti».

Silvia Rollino

Un lettore ci scrive:

«Sono andato alla Mandria il 25 aprile ho notato provenire da un sentiero una donna che teneva in mano una falce lunga meno di 1 metro con relativa zolla di terra e un uomo che l'accompagnava una borsa strapiena di mughetti. Vicino all'uscita sono stati fermati da due guardaparco. Mi aspettavo che li multassero e sequestrassero le piante oramai defunte.

«Invece è stata fatta solo una ramanzina come quando un bimbo sottrae le caramelle dalla borsa [illegible], hanno ricordato che il mughetto è una pianta protetta e li hanno avvertiti: "La prossima volta non dovete più fare".

«Sono rimasto perplesso sull'eccessiva magnanimità degli agenti e ritengo che il verde, che un bene di tutti, debba protetto la severità non essere in balia dei capricci dei turisti occasionali».

Segue la firma

specchiotempi@lastampa.it

DOMENICA 28 APRILE 2002 DALLE ORE 15,05
ALL'IPPODROMO DI VINOVO
CORSE DI TROTTO
PREMIO CAMPIONATO
ore 15,05 - m. 1.600 - 3ª Corsa - € 9.130,00
Cimina Casei prima?
1 PANT G. Salocone
2 CIMINA DI CASEI F.
3 COVENTRY GUASIMO S. Molo
4 W. Lagorio
5 M. Sovergan
6 CROSS FIRE A. D'Agostino
7 CASTAR LB B. Nobili
8 CARACAS RIVER T. Vassichelli
9 S. De Lorenzo
Il tecnico consiglia: 2 - 3 - 9
E SUI NOSTRI SCHERMI LA PARTITA
RISTORANTE PANORAMICO DELL'IPPODROMO DEL TROTTO
Nuova Gestione - Prenotazioni 011.965.18.24 - 339.466.60.01
Per anticipazioni, risultati, commenti e notizie: www.sportinpiemonte.it
INGRESSO GRATUITO - INFORMAZIONI TEL. 011.962.39.05
IPPODROMI DI - TANG. SUD USCITA DEBOUCHÉ

SAMARA'S SHOW
Via Camerana, 11 - Torino - Tel. 011.535010
APERTO DA LUNEDÌ A DALLE 17,30-19,30 - 23,00-04,00
Cannes

dal 18 APRILE al 12 MAGGIO
TORINO
Parco Pellerina
MOIRA PIÙ FORTE DI MOSCA
UNA GRANDE PRODUZIONE DI WALTER NONES
TUTTI alle ore
APERTE TUTTI
ore 2
orario s
7 3:48

AL VOSTRO
FUNERALE TRADIZIONALE
ONORANZE FUNEBRI
EURO FUNERALI
L. 1.800.000
800.05.
Chiamata Gratuita

CEACO Piemonte®
Via Santa Chiara, 60
Torino
PROMOTORI FINANZIARI
CONSOB 2002 12 luglio
Inizio corsi di formazione per aspiranti Promotori Finanziari:
• full-immersion 10/5/2002 venerdì dalle 14 alle ore 18,30 e sabato dalle 9 alle ore 13;
• serale 13/5/2002 dalle ore 18 alle 21.
La quota di € 995,00 (IVA 20% inclusa) prende oltre alla preparazione per la prova d'esame scritta anche per quella orale.
SEDE DEI CORSI: TORINO Via Santa Chiara 60
Per ulteriori informazioni telefonare ai nn. 011.43.66.003 - 011.43.67.373, orario continuato dal lunedì al venerdì dalle ore 9 alle 19.
E-mail: ceaco@ceacocafop.it www.ceacocafop.it

PREZZI - TARIFFE: € 0,80, «CRONACHE DI NAPOLI», «CORRIERE DI CASERTA», «CANDIDO», «IL DOMANI DI BOLOGNA», «IL CORRIERE DI ROMAGNA», «LA VOCE DI MANTOVA», «IL CORRIERE MERCANTILE», «LA GAZZETTA DEL LUNEDÌ», «IL CORRIERE DI RAVENNA», «CRONACHE DEL MEZZOGIORNO» NELLE AREE DI DIFFUSIONE INDICATE SUL GIORNALE LOCALE: € 0,95 CON «IL CORRIERE DI ROMAGNA» (IN ROMAGNA E A IMOLA): € 1 - «L'ULTIMO» (OTTOBRE NEGRO): € 1,30 A RICHIESTA CON «IL MATTINO» NELLA PROVINCIA DI BOLZANO ABBINAMENTI FACOLTATIVI: € 0,90 IN PIEMONTE CON LA VHS «CENTO CANCELLI» PER MACARIO - E LIBRO MONOGRAFICO: € 0,60 IN PIEMONTE CON LE VHS «I FILM DI MACARIO»; ABBONAMENTO GRATUITI: CON SPECCHIO AL SABATO DAGOSTINO IN TUTTA ITALIA. PREZZI ESTERO: AUSTRIA BENELUX, FRANCIA, GERMANIA, GRECIA, PORTOGALLO, SPAGNA € 1,55, MILANO, PAESI SCANDINAVI € 2, SVIZZERA FRS. 2,60, C. TICINO FRS. 2,50, UK GBP 1,30, USA $ 2,50

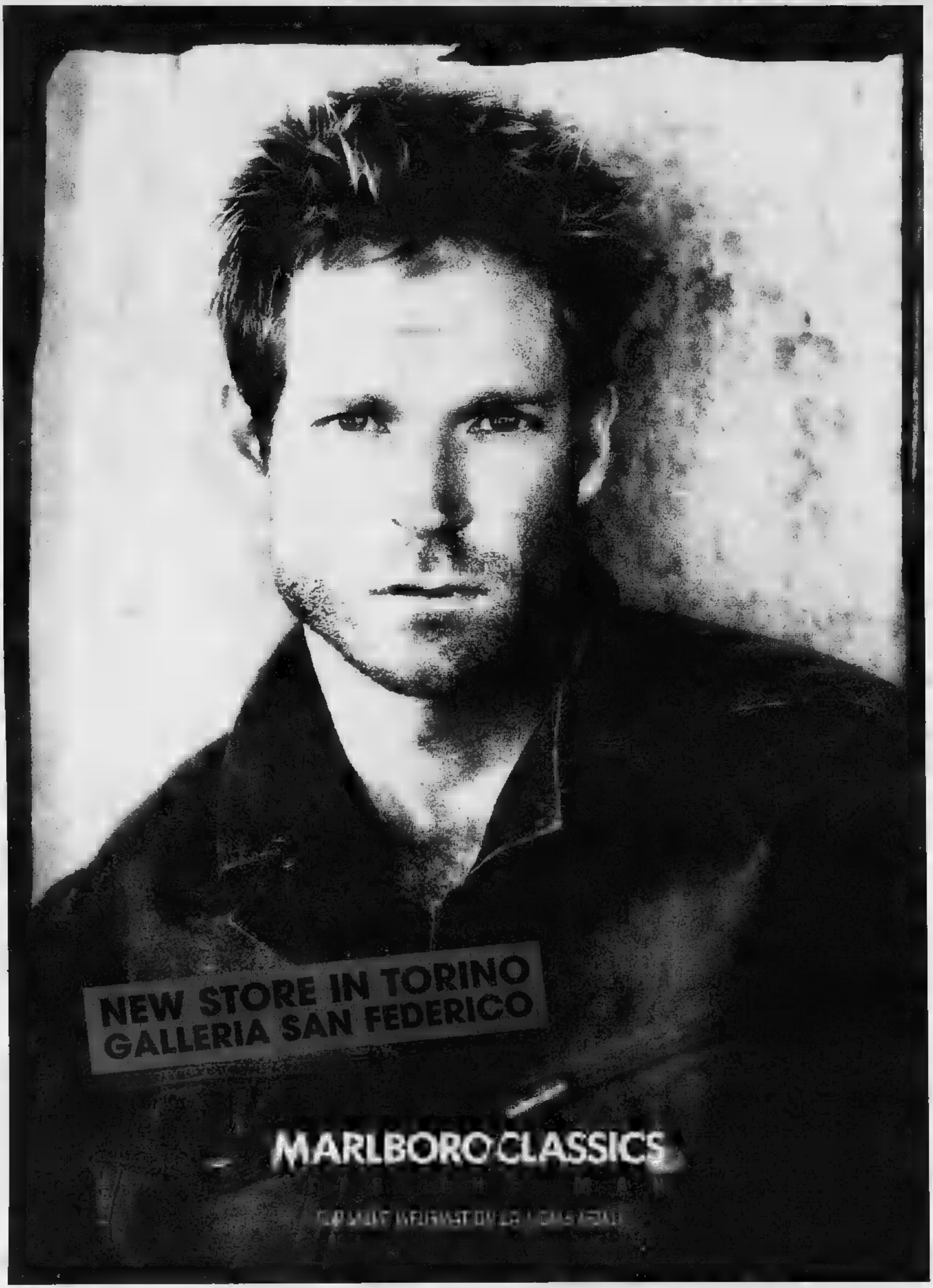

CLIENT : MARLBORO CLASSICS - [redacted] : CORY - [redacted] **DATE :** APRIL
[redacted] : LA STAMPA

PRODUCT : MARLBORO CLASSICS - **SIZE :** 480X388MM
COUNTRY : ITALY

ASSELLE MOBILI

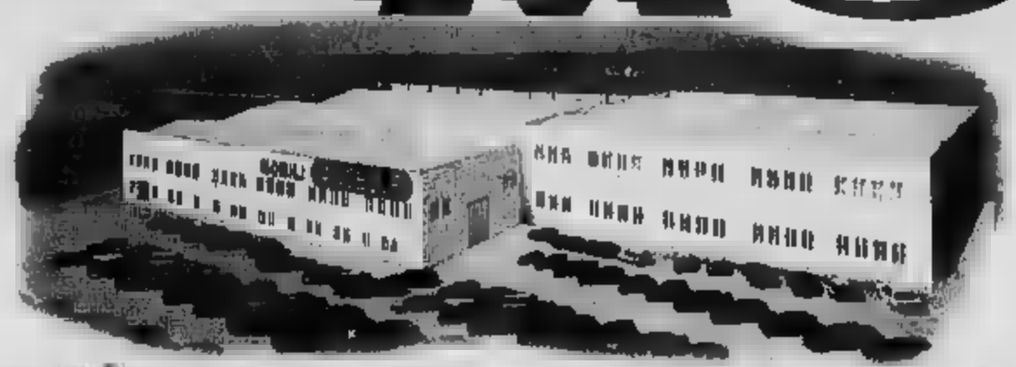

APERTO LA DOMENICA

LA PIÙ GRANDE ESPOSIZIONE DELLA PROVINCIA

ORARIO APERTURA	
DOMENICA	09,00-12,30 [illegible]
MARTEDÌ	08,30-12,30 15,00-19,30
MERCOLEDÌ	08,30-12,30 15,00-22,00
GIOVEDÌ	08,30-12,30 15,00-22,00
VENERDÌ	08,30-12,30 15,00-19,30
SABATO	08,30-12,30 15,00-19,30
CHIUSO IL [illegible]	

PREZZI GIUSTI PER TUTTI I GUSTI!

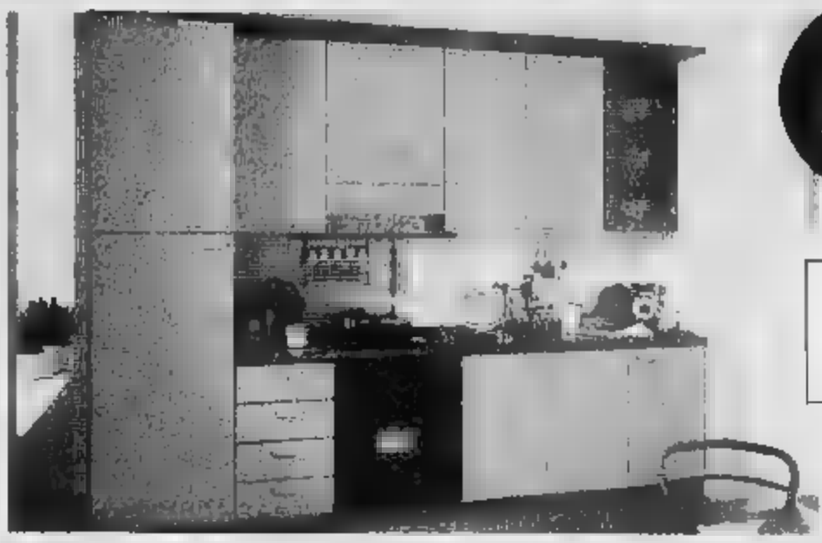

~~€ 2.727,00~~
€ 1.435,75
L. 2.780.000

Cucina moderna con anta post-forming, completa di elettrodomestici. Lungh. 3 MT. COME FOTO.

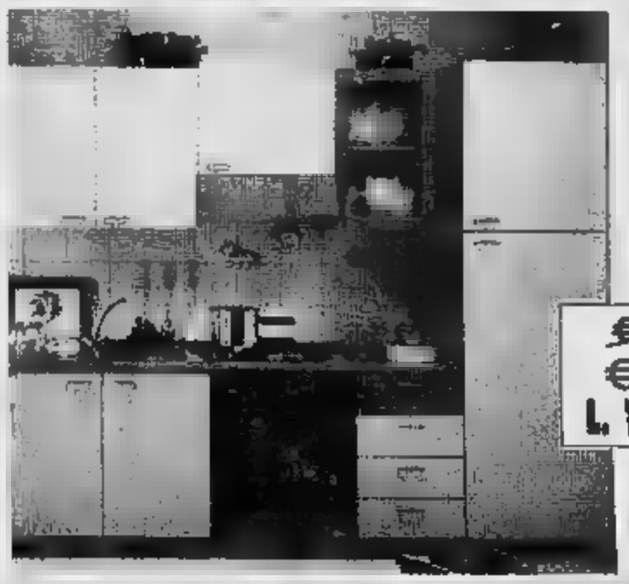

~~€ 1.776,00~~
€ 934,79
L. 1.810.000

Cucina moderna, completa di elettrodomestici.
Lungh. MT. 2,55, COME FOTO.

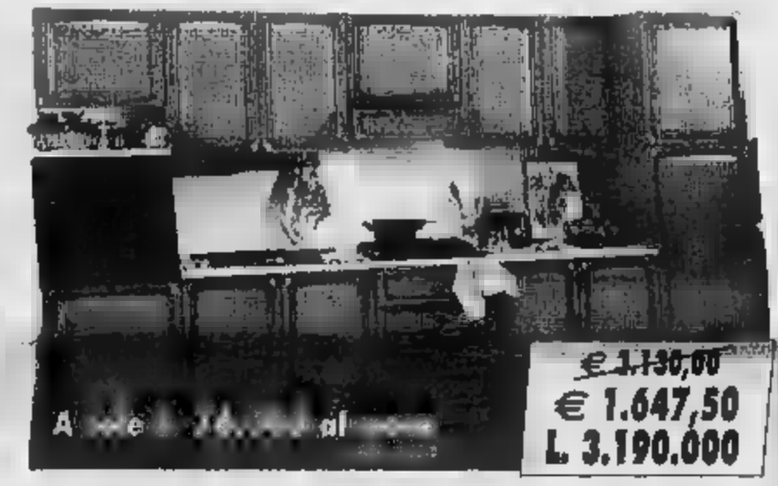

~~€ 2.130,00~~
€ 1.647,50
L. 3.190.000

~~€ 2.796,00~~
€ 1.471,90
L. 2.850.000

Sala "arte povera" composta da: cristalliera 3 ante, credenza 4 ante, tavolo allungabile e 4 sedie.

~~€ 1.059,00~~
€ 557,77
L. 1.080.000

Parete soggiorno moderna con vetro acidato.

~~€ 912,00~~
€ 480,30
L. 930.000

Cameretta completa.

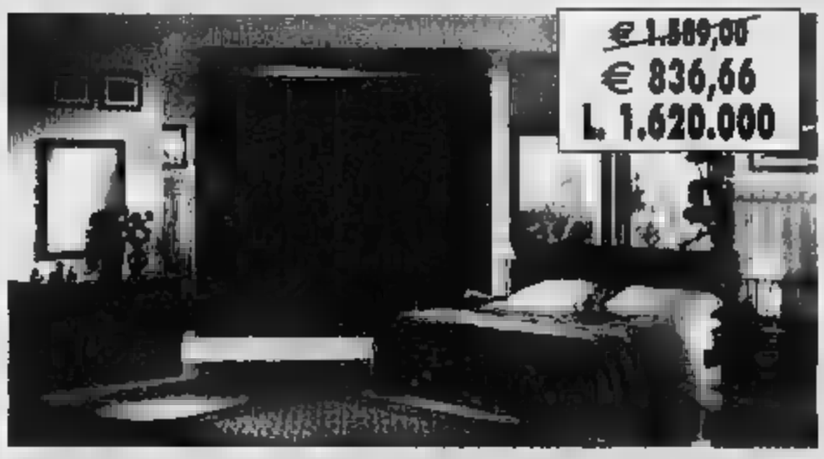

~~€ 1.589,00~~
€ 836,66
L. 1.620.000

Camera "arte povera".

NELLA GRANDE ESPOSIZIONE TROVERETE ESPOSTE:

50 CUCINE
60 CAMERE DA LETTO
100 SOGGIORNO
80 SALOTTI

~~€ 1.069,00~~
€ 562,94
L. [illegible]

Camera moderna ciliegio e panna.

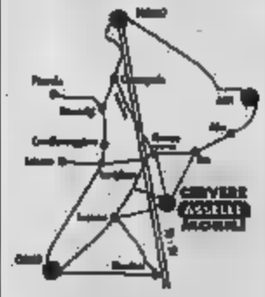

SERVIRE
(Capitale del Porro)
Uscita Bra-Fossano
Tel. [illegible] 474646

~~€ 765,00~~
€ 403,84
L. 780.000

Salotto angolare con penisola, completamente sfoderabile.

IVA, TRASPORTO E MONTAGGIO COMPRESI NEL PREZZO

PAGAMENTI RATEALI FINO A 60 MESI SENZA ANTICIPO!

ROMPICAPO (Dario De Toffoli)

3	10	17	24	31
TANGO				
		VERDI		

Al corso di ballo «4 salti tra amici» in ciascuno dei 5 venerdì di maggio è in programma una lezione-esibizione di una coppia di maestri di un diverso ballo latino americano; i maestri sono tutti marito e moglie e i loro nomi, cognomi e scuole di appartenenza sono tutti diversi.

1. Riccardo è della scuola «Fiesta Latina» e non si esibirà il 10, i maestri di rumba sono de «La Isla Bonita».
2. I Bianchi terranno la lezione di samba prima del 31.
3. Il 17 si esibiranno i coniugi Verdi e in una delle settimane successive i maestri di cha cha cha.
4. Ester, che non si chiama Marroni, è in programma 7 giorni dopo Nicola; Serena e la scuola «Vamos a bailar».
5. L'esibizione di Barbara è in programma un giorno dispari, quella dei Gialli in uno pari.
6. La coppia Daniela-Fernando è in programma in una giornata successiva ai maestri della scuola «Gruppo Caribe», il cui cognome non è Rossi.
7. I maestri di tango sono in programma il 3, Agostino ballerà 7 giorni dopo Valentina Rossi.
8. Leopoldo si esibirà in merengue 15 giorni prima del maestro della scuola «El Sol».

Di quale ballo è in programma l'esibizione il 24? Come si chiama la moglie di Leopoldo? Di che scuola sono i Rossi?

NUOVO PAROLIERE (Luigi Dell'Aquila)

	a	b	c	d
1	A	M	I	N
2	L	*	R	O
3	A	T	D	A
4	S	S	E	L

	a	b	c	d
1	L	R	S	C
2	F	O	I	U
3	R	T	L	O
4	A	U	A	N

In ciascuno schema dovete trovare il maggior numero possibile di parole attraversando caselle contigue. In una parola ogni lettera può essere usata una sola volta. Per esempio nella griglia a destra, da a2 a1 si legge FLORICOLTURA; noi abbiamo trovato altre 73 parole di almeno 5 lettere (10 la più lunga). E voi? Nella griglia a sinistra l'asterisco funge da jolly e può assumere il valore di qualsiasi lettera; noi abbiamo trovato 14 parole di 8 e più lettere, fra cui MALANDRINO da b1. E voi? Scriveteci!

SESTO ACUTO (Sp2)

Quello era il mio primo trasloco e, nonostante l'inesperienza, avevo fatto un bel po' di confusione. Ad esempio, avevo riposto in un unico sacco non trasparente tutte le scarpe da calcio; avevo 3 paia, tutte di rosse e 2 di nere identiche. Il giorno che dovevo giocare la sfida con il dopolavoro ferroviario decisi di calzare il primo paio completo che mi sarebbe capitato pescando casualmente (le avrei comunque estratte tutte, per riporre quelle che non usavo nella scarpiera). Pescai come prima una scarpa rossa e mi chiesi se estraendo via via le altre scarpe sarebbe stato più probabile pescare prima l'altra rossa o un paio completo nero. Quale situazione era più probabile?

PAROLE INCROCIATE (Antonella Fiorentino Toffoli)

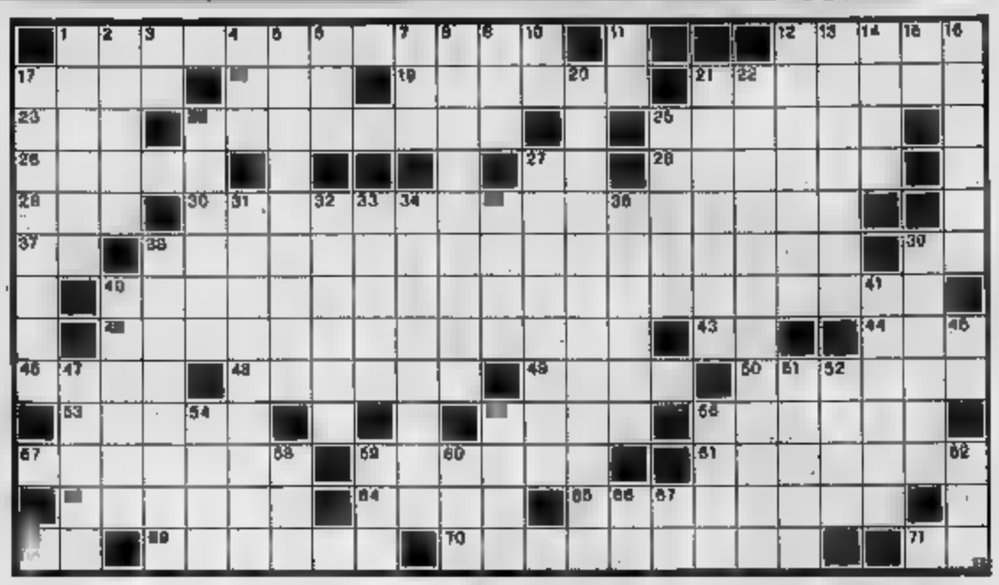

ORIZZONTALI: 1. La regione di Misurata; 12. Avventure di Casanova; 17. Città della Spagna; 18. Il nome della Tyler; 19. ... per le vie; 21. Il re di Argo che organizzò la spedizione dei Sette a Tebe; 23. Il nome della poetessa Negri; 24. Cose scontate e mediocri; 25. Volontà consapevole; 26. Monotona cantilena; 27. Iniziali di Pacinotti; 28. Fu la prima donna nominata senatore a vita; 29. Coppia di artisti; 30. Lo ordinò Romolo per popolare la città appena fondata; 37. Finale di slalom; 38. Il principale esponente dell'averroismo latino; 39. Si chiamò ut; 40. Sposò Beatrice di Tenda, vedova del condottiero Facino Cane; 42. Una ragione... doppia; 43. Il primo pronome; 44. Il cantautore di «Una città per cantare»; 46. Sono dette «Gallinelle del cielo»; 48. L'osso zigomatico; 49. Il Mongibello; 50. Si parla nel cantone dei Grigioni; 53. Fiacche e asmatiche; 55. Il nome della Argento; 56. Rifugio per randagi; 57. La scrittrice di «Baghenia»; 59. Uno dei moschettieri di Dumas; 61. Attrezzi adoperati per dipanare matasse; 63. Misura per il gioielliere; 64. Hanno il fulcro; 65. Gian Giorgio che scrisse «L'Italia liberata dai Goti»; 68. Nasce dal Monviso; 69. Venuti a galla; 70. Istintiva avversione; 71. Il simbolo dell'arsenico.

VERTICALI: 1. Inno di ringraziamento a Dio; 2. Un mantello equino; 3. Vale dentro; 4. Ondeggiamento allo stadio; 5. Composizione che precedeva la stampa; 6. Il nome della Zanicchi; 7. Amò Galatea; 8. Cattedrale parigina; 9. Fa perdere il controllo; 10. Un po' di attenzione; 11. Dario del teatro; 12. Branco di quadrupedi; 13. La O'Hara di «Un uomo tranquillo»; 14. Formano lo scheletro; 15. Centro d'arte; 16. Un dialetto greco; 17. Scrisse «La pietra lunare»; 20. Studiosi di una lingua universale; 21. Il capolavoro di Senofonte; 22. Contorcersi per sciogliere i legami; 24. Contenitori... di petrolio; 25. Asiatici alla Mecca; 27. Furono sterminati da Simone IV di Montfort; 31. Come si muove il ginnasta; 32. Formano il perianzio; 33. Pochi istanti fa; 34. Risiedere; 35. Strumento musicale a corde; 36. Praterie equatoriali; 38. Omogeneo e stessa natura; 39. Pianta carnivora; 40. Canta «O grandi occhi lucenti»; 41. Suono di campanello; 45. Teatro giapponese; 47. Lastra tra capitello e architrave; 51. Laminetta d'oboe; 52. Celine cantante; 54. Vecchia Thailandia; 55. Chiusura liturgica; 56. Elenco sulla locandina; 58. Banca vaticana (sigla); 59. Babà favoloso; 60. Il nome della Gardner; 62. Un'incognita; 66. Iniziali di Pozzetto; 67. Fondo di bottiglia.

MASTER MIND (Gigi)

Proposte	Risposte
N N V A	●
G B N N	●●
V A N G	○○
N B R G	●○
V A A G	●○○

Proposte:
A=Azzurro
B=Bianco
G=Giallo
N=Nero
R=Rosso
V=Verde

Risposte: nero = colore giusto al posto giusto; bianco = colore giusto a posto sbagliato.
Sulla base delle cinque proposte e risposte presentate, trovare la giusta combinazione finale.

A cura di Roberto Morosetti

Le soluzioni saranno pubblicate su **LA STAMPA** di martedì 30 aprile 2002

REBUS (Fabio Gallo)

DAMA (Fabio Gallo)

Non abbiamo ancora parlato dell'ottimo esito del torneo di Novara (dama italiana, 64 caselle) che ha praticamente inaugurato la stagione agonistica 2002 lo scorso febbraio. Nobilitata dalla presenza di Mario Fiore e Michele Borghetti, la gara ha visto alla fine prevalere il livornese sul milanese. Nel gruppo «elite» il torinese Mario Rigotti si è imposto sulla coppia Rivaldo Casucci (Si) - Enrico D'Arco (To). Tra gli «Esperti» arrivo in coppia per Giuseppe Mauceri di Milano e Giuseppe Pucci di Varese. Danilo Sandigliano di Venezia si è imposto tra i «Regionali», mentre Massimo Fiocco di Reggio Emilia ha vinto il torneo «Provinciali». Per la premiazione sono intervenute tutte le principali autorità locali, a testimonianza del buon lavoro degli organizzatori anche dal punto di vista propagandistico.

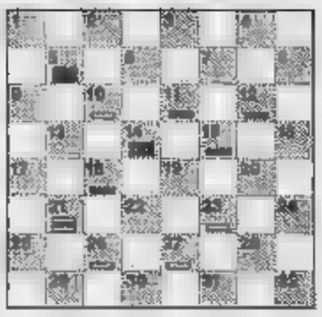

Diagramma: Problema di Elser Tajè. Il Bianco vince in 4 mosse.

SCACCHI

Riprende l'attività anche la Nazionale, in attesa dell'appuntamento con le «Olimpiadi» degli scacchi a ottobre. La prossima settimana la squadra azzurra prenderà parte alla «Mitropa Cup» in programma a Lipsia (Germania). Torneo riservato a dieci nazioni del Centro Europa, con i giocatori dell'Est ovviamente favoriti. I nostri puntano ad un risultato di prestigio, mirando alla parte alta della classifica, anche se non sarà facile, visto che sono annunciate formazioni particolarmente agguerrite. Potrebbe esordire con la Nazionale maschile anche Elena Sedina, in attesa dell'importante appuntamento con il Campionato Europeo femminile di fine maggio. La «Mitropa Cup» inizia mercoledì 11 maggio e termina il 12; «diretta» dal sito www.federscacchi.it.

Diagramma: Landenberger-Buhler. Il Bianco muove e vince.

24 rate a tasso zero.
E vi anticipiamo che non c'è l'anticipo.

DIVANI & DIVANI by NATUZZI

Bernie
Divano 4 posti in tessuto sfoderabile,
24 rate da € 88,42

Vi offriamo una chance in più per giocare d'anticipo: su tutta la gamma Divani & Divani by Natuzzi il finanziamento in 24 rate mensili, senza anticipo e senza interessi* continua fino a 5 maggio. Vi aspetta la nuova collezione di divani, poltrone e complementi d'arredo. Una vasta gamma che vi permetterà di scegliere tra differenti stili, versioni, colori e rivestimenti: in vera pelle, nell'esclusiva ultramicrofibra Dreamfibra™ o nel pratico tessuto, da oggi, per alcuni modelli, anche in versione sfoderabile.

*TAN e TAEG 0%. IVA e trasporto inclusi nel prezzo.

GENOLA (CN) - Bivio S.S. 20 - S.S. 28 - tel. 0172 68494 – CASTAGNITO (CN) - Loc. Baraccone - tel. 0173 212332

SIAMO APERTI LA DOMENICA OMAGGIO

DEGIOVANNI Mobili

IL PROFUMO DEL MOBILE IN LEGNO®

Sede, Produzione e Vendita:

BROSSASCO (CN)
Via Gilba 10
Tel. + 39 - 0175 68273 Fax + 39 - 0175 68003

Punti Vendita:

LOMBRIASCO (TO)
Via S.Giovanni Bosco 36/a
Tel. + 39 - 011 9790207 Fax + 39 - 011 9790207

QUART (AOSTA)
Regione Amerique 11
Tel. + 39 - 0165 765767 Fax + 39 - 0165 765827

CASTAGNITO D'ALBA (CN)
Localit□ Baraccone
Tel. + 39 - 0173 212561 Fax + 39 - 0173 210856

NUOVA APERTURA

BORGO SAN DALMAZZO (CN)
Via Cuneo 92/a
Tel. + 39 - 0171 260000 Fax + 39 - 0171 260231

Cucina mod. CANNELLE

Cucina mod. LAVANDA

Cucina mod. MELISSA

Cucina mod. RIBES

APERTO LA DOMENICA

Publi 3 Torino

Civera
Soluzioni Informatiche Per Il Nostro Artigianato
Personal Computer
Vendita ed assistenza
Cuneo, Via Bonelli 2
Tel. 0171.453.085
E-Mail tech@civera.it

LA STAMPA
PAGINA 39 DOMENICA 28 APRILE 2002

CUNEO E PROVINCIA

REDAZIONE CORSO NIZZA 11, TELEFONO 0171 452411 FAX 0171 64402. E-MAIL CUNEO@LASTAMPA.IT
PUBBLICITA' PUBLIKOMPASS S.P.A. CORSO GIOLITTI 21 [illegible]. TELEFONO 0171 609122. FAX 0171 [illegible]

CN
Uisio
Tempo libero per passione

A FUOCO L'ALTRA NOTTE IL MATERIALE AFFISSO DA RIFONDAZIONE, DS E VERDI

I vandali a Fossano hanno bruciato bacheche dei partiti

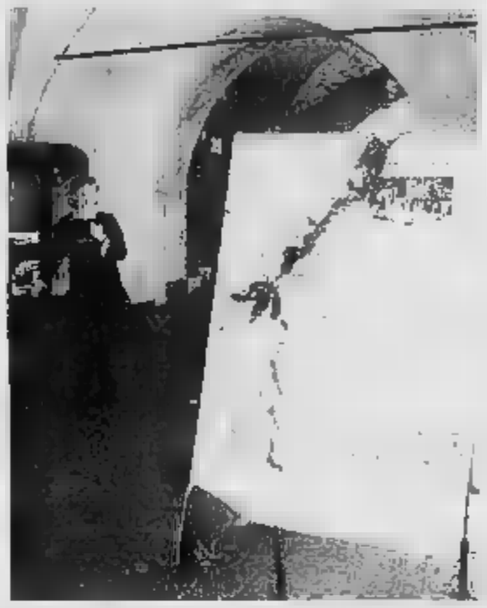
Una delle bacheche date alle fiamme l'altra notte

FOSSANO

L'altra notte ignoti hanno incendiato le bacheche di Democratici di Sinistra, Rifondazione Comunista e Verdi, distruggendo il materiale affisso. Alcuni cittadini hanno segnalato il fatto al sindaco Beppe Manfredi, collegandolo alla festa della Liberazione: «E' [illegible] la notte successiva alle manifestazioni del [illegible] Aprile; è un gesto intimidatorio di chi è contrario alla celebrazio[illegible] della Resistenza». I responsabili delle bacheche [illegible] propensi a pensare più a [illegible] bravata che a un'intimidazione. «Non è la prima volta che succede - dice Angelo Longobardi, che «cura» quella [illegible] Verdi -; incendiano il materiale, strappano i manifesti e scrivono frasi ingiuriose. Chi compie questi gesti può usare la nostra bacheca, che è aperta, scrivendo ciò che intende comunicare; noi non lo distruggeremo, se non il materiale ancoimo». Rosita Serra, segretaria dei DS, dice: «Non lo leggerei come un atto contro il [illegible] Aprile, ma come vandalismo vuoto e qualunquistico». [l. a.]

MONDOVI' , L'UOMO SI RIPRENDERA' IN UNA DECINA DI GIORNI

Ferito con una coltellata barista che blocca litigio

MONDOVI'

Ha cercato di calmare gli animi e di dividere due clienti che stavano discutendo in maniera animata, [illegible] è stato raggiunto da una coltellata. Il titolare della birreria «O'Connell», nel rione Borgato, è stato ferito a un fianco e ha dovuto ricorrere alle cure dei medici: guarirà in una decina di giorni.

L'episodio è avvenuto venerdì, mentre nel locale stava trascorrendo una serata tranquilla. All'improvviso, però, un paio di avventori hanno cominciato a litigare, alzando la voce e minacciando di venire alle [illegible]. I.C., 46 anni, ha deciso di intervenire per evitare che la situazione sfuggisse di mano, [illegible] immaginare [illegible] uno dei litiganti avrebbe estratto [illegible] coltello. Troppo tardi si è accorto del colpo che veniva sferrato e che non è così riuscito a schivare.

Mentre le altre persone presenti nel locale si affrettavano a chiedere aiuto, telefonando al 118 e ai carabinieri, in birreria è ritornata la calma. Quando è arrivata la pattuglia, il responsabile del gesto [illegible] già allontanato. I militari, però, hanno raccolto le testimonianze degli altri avventori e [illegible] titolare dell'«O'Connell» (dove non si erano mai verificati problemi o disordini), per risalire all'identità dell'aggressore. [illegible] tratta di un cittadino italiano, come lo è l'altro avventore, con il quale stava discutendo e litigando.

Le indagini dei carabinieri sono proseguite oggi: è stata delineata una descrizione dell'uomo con il coltello, che dovrà essere rintracciato e sentito. [p. s.]

TROVATO DAGLI AGENTI DELLA FORESTALE

Pensionato di Caraglio muore carbonizzato nell'incendio del bosco

CARAGLIO

Il corpo senza vita di un pensionato di 63 anni è stato trovato ieri pomeriggio dagli uomini del Corpo Forestale, che aveva appena concluso di domare un incendio. La vittima si chiamava Andrea Gribaudo e abitava in località Vallera, nella zona dove la mattinata era divampato il rogo, in un bosco di castagni.

L'ipotesi più credibile è che l'uomo, pulendo il podere, abbia dato fuoco a mucchi di foglie e che il vento abbia fatto propagare le fiamme. Forse l'anziano ha tentato di spegnere il rogo; forse, spaventato, è stato colto da malore ed è caduto. Nessuno sapeva che si trovasse nel bosco. Gli agenti della Forestale, i volontari «Aib» e i vigili del fuoco hanno lavorato a lungo per evitare che l'incendio raggiungesse la frazione [illegible] Chiapello. Quando l'allarme pareva ormai cessato, accanto a un albero è stata rinvenuta la salma. Solo l'autopsia potrà chiarire se il pensionato è morto soffocato dal fumo o stroncato da malore. (c. g.)

LE SFIDE PIU' ATTESE NEL CAPOLUOGO (16 LISTE) E A MONDOVI' (12) DOVE FORZA ITALIA E LEGA CORRONO DIVISE

In 41 per 13 poltrone da sindaco

Oggi si sorteggia l'ordine dei simboli sulle schede

[illegible] Giordano

Ieri a mezzogiorno è scaduto il termine di presentazione dei candidati a sindaco e delle liste per le elezioni amministrative del 26 e 27 maggio. Sono 13 i Consigli comunali della «cintura» che domenica saranno rinnovati: 41 le candidature per la carica di primo cittadino.

Il centro più importante chiamato alle urne è **Cuneo**, dove gli aspiranti alla poltrona più alta sono 6, sostenuti in tutto da 16 liste. Sette di queste appoggiano Alberto Valmaggia (centrosinistra): La città aperta (capolista Elio Allario); Cuneo Solidale (Sebastiano Dalmasso); Lista Di Pietro (Tullio Ponso); Ds-Cuneo Viva (Mauro Mantelli); Democrazia è Libertà (Guido Lerda); Verdi e Comunisti Italiani (Giuseppe Sasia); Centro Lista Civica (Cino Rossi). Angelo Giordano, candidato del centrodestra, può contare [illegible] quattro formazioni: An-Grande Cuneo (capolista Giuseppe Lauria); Forza Italia (Diego Armando, ordine alfabetico); Lega Nord (Ada Musso; Claudio Dutto e Giovanni Capello); Udc (Matteo Martini). Marco Bertone sarà invece appoggiato da due liste: Connubio Giovanile (Diego Abbà) e «Partecipare è utile» (Eddy Allamando). Tre i candidati collegati a una sola lista: Mario Barral, «Cuneo città d'Europa» (capolista Albino Battaglino); Sergio Dalmasso, «Sinistra alternativa» (Luigi Dalmasso); Gemma Macagno, «Donne per la città» lista tutta al femminile (Franca Ambrosio, ordine alfabetico).

A **Mondovì**, l'altro centro oltre i 15 mila abitanti chiamato alle urne, i candidati a sindaco [illegible] quattro, 12 le liste. Aldo Rabbia si poggia su una coalizione di centrodestra formata da Insieme per Mondovì, Forza Italia, An, Udc, Lista Vaschetti. Anche Lucetta Galfrè Billò (centrosinistra) conta su 5 liste: Margherita, Obiettivo Comune, Lista Di Pietro, Pensionati, Ds. Michele Baracco è proposto da Rifondazione Comunista e Roberto Conti dalla Lega Nord. Ieri s[illegible] è già stato sorteggiato l'ordine dei candidati sulle schede: [illegible] 1, Rabbia 2, Conti 3, Baracco 4.

A **Borgo San Dalmazzo** i candidati a primo cittadino sono tre: Mario Parola, «Civitas Pedona»; Pier Paolo Varrone «Insieme per Borgo»; Claudio Bramardi «Torre civica».

Nel Cuneese [illegible] rinnovati i Consigli di **Sambuco** (unico candidato sindaco è Giovanni Battista Fossati, primo cittadino uscente) e **Castelmagno**, dove i contendenti [illegible] tre: Piera Martina, «Margherita»; Giorgetto Amedeo, «Indipendenti» e Giovanni Rignon, «Autonomia e Progresso».

Quattro i centri nel Saluzzese: **Racconigi**, Murello, Barge e Bagnolo. A **Racconigi** i candidati sono 4: Adriano Tosello (Per Tosello); Giacomo Rosso, (Lista civica); Giorgio Tuninetti (Racconigi Futura); Piercarlo Tortone (Lega Nord). Una sola lista a **Murello** con candidato Francesco Godano, primo cittadino uscente. Cinque in corsa a **Barge**: Mario Ficco (Lista Mario Ficco); Enrico Vanzin (Barge per tutti); Agostino Rossetto (Per Barge); Alberto Demarchi (Idee Nuove per Barge); Ugo Margaria (Lega [illegible]. Quattro le liste presentate a **Bagnolo**: «Progetto e realtà», candidato Flavio Manavella; «lista Civica», Vittorio Depetris; «Unione Indipendenti», Elio Ribotta; «Noi per Bagnolo», Marco Bruno.

Unico paese dell'Albese alle urne sarà **Cissone**. Tre i candidati: Eugenio Baudena (Spiga di grano); Giuseppe Franchi (Piemonte nazione); Glauco Mo (Fiamma Tricolore). Nel Monregalese si va a votare a **Monastero Vasco**, dove si propongono Michele Turco (Per il nostro paese), Giuseppina Turco (Insieme per il nostro paese), Sergio Improta (Monastero Unita). Due i candidati a **Frabosa Soprana**: Gabriele Somà e Guido Caramello. Due anche a **Bene Vagienna**: Sebastiano Gazzera ed Elio [illegible]tto.

A Sambuco e Murello non c'è competizione e i candidati temono solo l'astensionismo

Taccuino elettorale

Gli appuntamenti dei partiti per presentare i contendenti

CUNEO. Ufficializzati i candidati a sindaco, la campagna elettorale entra nel vivo: numerosi gli incontri annunciati per i prossimi giorni. Domani a Cuneo, alle 21, nella sala Falco della Provincia, presentazione della lista Udc, [illegible] Sergio D'Antoni, segretario nazionale del partito; la presiederà Guido Bonino, ex sindaco del capoluogo. Sono previsti gli interventi di Teresio Delfino, sottosegretario alle Politiche Agricole; di Tomaso Zanoletti, presidente della Commissione Lavoro del Senato; dei capigruppo regionali Udc Sergio Deorsola e Antonello Angelari. Tra gli aspiranti consiglieri a Cuneo prenderanno la parola Pier Carlo Malvolti, presidente del Consiglio comunale, Matteo Martini e Alberto Coggiola, consiglieri uscenti. Concluderà Angelo Giordano, candidato sindaco per la Casa delle Libertà. Martedì, alle 18,45, sempre in sala Falco, saranno invece presentati i 40 candidati di Forza Italia: in scaletta gli interventi di Giorgio Bergesio, coordinatore provinciale, del senatore Enrico Pianetta, responsabile regionale degli «azzurri», nonché del parlamentari Guido Crosetto e Raffaele Costa. Domenica 5 maggio, alle 21, nella sala ex Iacp, incontro con la Lista Di Pietro. I Ds presenteranno i loro candidati lunedì 6 maggio, alle 18, nell'ex chiesa di Santa Chiara. Giovedì a Borgo San Dalmazzo, nella sala consiliare, sarà proposto il programma della lista «Insieme per Borgo». Venerdì, alle 17, nella piazza antistante il municipio di Mondovì, manifestazione elettorale di Rifondazione Comunista. [c. g.]

LE VIE DEL SALE — OGGI IL RIENTRO NELL'ALBESE

Il ritorno dei cartunè

Erano partiti il 19 aprile da Castagnito, salutati dall'abbraccio del paese, con i loro carri trainati da cavalli, carichi di prodotti da barattare sul mercato di Vado Ligure. Sul litorale savonese sono arrivati giovedì, per cedere nocciole, vini e formaggi in cambio di olio e acciughe. Sono rientrati in Piemonte, hanno attraversato di notte le colline del miele, delle «rome», delle masche e dei tartufi, a Montezemolo a Paroldo e Roddino. Oggi [illegible] ad Alba, con un trionfale ingresso a «Vinum». Andrea Palma, Luciana Marsaglia e gli altri «cartunè» hanno ripercorso, per dieci giorni, i sentieri degli antichi carrettieri, lungo le «strade del sale», un viaggio non sempre facile, che è però servito a rinsaldare i legami commerciali e turistici di due realtà - quella del Basso Piemonte e quella della riviera savonese - che un tempo erano molto vicine fra loro. «Lungo il [illegible] i cartunè hanno sentito l'affetto della gente - ha sottolineato Gianfranco Carosso dell'ufficio turistico della Comunità Montana Langa delle Valli Bormida e Uzzone -. Ci è stupito soprattutto vedere l'attenzione e la malinconia con cui gli anziani aspettavano l'arrivo dei carri e si fermavano a esaminarli con grande competenza, riandando forse con la memoria alla loro giovinezza». [p. a.]

Le Previsioni

OGGI IN PIEMONTE, LIGURIA, VALLE D'AOSTA

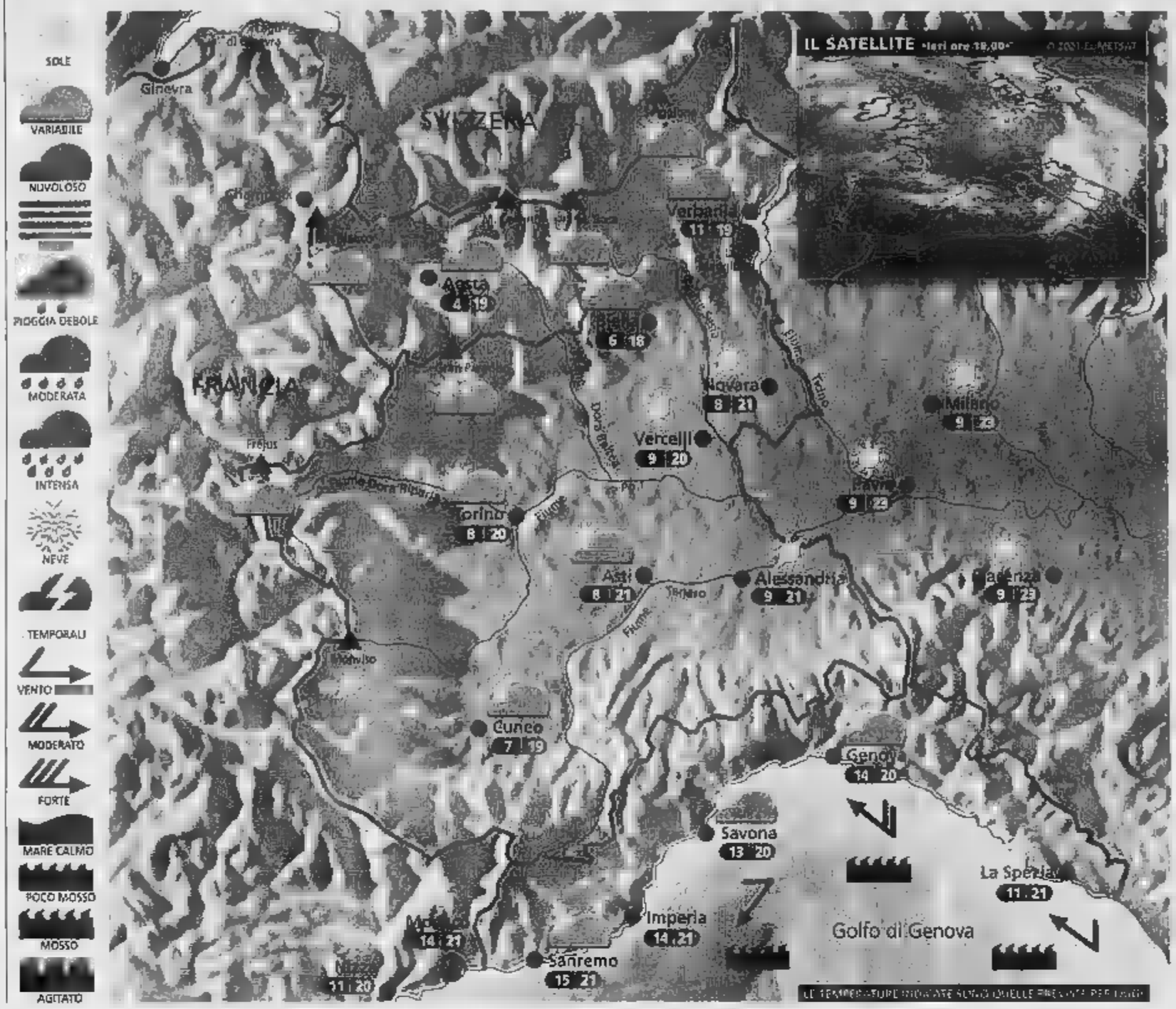

Situazione Ieri, dopo il rapido passaggio della perturbazione che ha portato anche alcune nevicate oltre i 2300 m, già nella prima mattinata il cielo si è rasserenato su tutto il Nord-Ovest. Oggi l'avvicinarsi di una nuova area depressionaria provocherà dal pomeriggio-sera un graduale ma modesto peggioramento.

Previsioni Al mattino bel tempo su quasi tutti i settori, salvo nubi sparse sulla Liguria e lievi velature lungo le Alpi settentrionali. Nel corso del pomeriggio aumento delle nubi su Alpi e Prealpi, specie fra la Val di Susa e la Val d'Ossola, in graduale estensione alle zone di pianura adiacenti. Verso sera e nella notte nuvoloso quasi ovunque. Temperature in lieve diminuzione, specie le minime notturne: molto fresco nella prima mattinata! Venti deboli, con qualche rinforzo in montagna e in Liguria. Domani nubi in mattinata, bel tempo nel pomeriggio.

ZOOM

Le nubi viste dall'aereo

Il viaggio in aereo vi offre la possibilità di osservare tutti i tipi di nuvole e scattare splendide foto. Il modo migliore consiste nel tenere l'apparecchio fotografico il più vicino possibile al vetro senza però toccarlo. Avrete così occasione di veder sfilare i cirri, scorgere i cumulonembi in fase di crescita oppure nella fase matura, quando cioè appaiono la tipica forma ad incudine. La nuvolosità cumuliforme è diffusa significa che l'atmosfera è davvero instabile e potrebbero verificarsi sobbalzi tali da indurre il pilota a rendere obbligatoria la cintura. Le tempeste più pericolose possono raggiungere i 17 km di altitudine e in questo caso l'osservatore potrà sugli schermi che la traiettoria originale dell'aereo è stata modificata. Questa deviazione ha permesso al pilota di evitare le zone in cui la convezione poteva diventare pericolosa per l'incolumità dei passeggeri. La procedura è basata sulle informazioni comunicate a partire da minuscolo radar posizionato sul "naso" dell'aereo, che trasmette comandante una rappresentazione visiva di quanto sta accadendo davanti a lui.

Di: meteolive.it

PER

ANCONA	8 18	REGGIO CALABRIA	12 19
BARI	12 19	ROMA	9 20
BOLOGNA	10 21	VENEZIA	12 20
CAGLIARI	10 23	BARCELLONA	11 18
CATANIA	10 20	BRUXELLES	5 14
CATANZARO	10 18		8 10
FIRENZE	8 22		7 17
OLBIA	11 20	LONDRA	6 16
PALERMO	13 19	MONACO DI BAVIERA	4 15
PERUGIA	7 21	PARIGI	4 14
	8 17	ZURIGO	7 14

OGGI

IL SOLE: sorge alle ore 6 e 23 minuti; culmina alle ore 13 e 27 minuti, tramonta alle ore 20 e 31 minuti

LA si leva alle 22 e 25 minuti; cala domani alle ore 7 e 55 minuti

www.unimetal.net

LUNEDI' 29 APRILE
APERTO
DALLE 9 ALLE 13 E DALLE 14 ALLE 20
MERCOLEDI 1 MAGGIO
SIAMO CHIUSI
benne
GENOLA
(CN)

A MONDOVI', NIELLA, VICOFORTE E SAN MICHELE

Ladri in tre ditte e nella filiale Bre

Hanno portato via anche il computer su cui si stava lavorando al catalogo per le tappe monregalesi del «Giro d'Italia». Alla Stilgraf di Santuario sono passati, l'altra notte, ladri «esperti», che hanno [illegible] i «pc» più sofisticati, lasciando solo un apparecchio [illegible] una stampante vecchia di dodici anni. Dal retro del capannone, rompendo [illegible] vetro, i malviventi hanno calato con corde tutti gli altri «personali» e anche il sistema della foto-unità, «cuore» della tipografia. Il bottino tocca i [illegible] milioni di vecchie lire: «Erano persone competenti - ha raccontato il titolare, Beppino Basso -, perché hanno preso [illegible] roba più moderna». La Stilgraf, però, non [illegible] stata l'unica azienda svaligiata. I ladri hanno preso di mira, negli ultimi giorni, la zona fra Mondovì, Niella Tanaro e Vicoforte, mettendo a segno una [illegible] di colpi. Ieri notte [illegible] toccato alla Deterplast [illegible] Niella Tanaro, dove è stata smurata [illegible] rubata [illegible] cassaforte contenente un migliaio di euro; i carabinieri hanno già recuperato i titoli e buona parte del contante. A Vicoforte [illegible] stati visitati, nei giorni precedenti, anche un capannone artigianale, due alloggi e la filiale della Bre (con la porta forzata e gli uffici [illegible] sopraquadro). In precedenza [illegible] i ladri erano stati alla Rmb di San Michele Mondovì, sottraendo cellulari e telecamere. I carabinieri [illegible] invece indagando [illegible] un altro episodio, segnalato a Mondovì: da una casa, al momento [illegible] non abitata, mancherebbero alcuni mobili. Si sta accertando se si tratti di furto. [p. s.]

BORSEGGIATRICE SUL MERCATO AVREBBE ANCHE USATO UNA BOMBOLETTA

Tentato scippo con spray

Savigliano, l'anziana ha reagito

SAVIGLIANO

[illegible] avvicinati e una pensionata che stava attraversando piazza Cavour durante [illegible] settimanale [illegible] hanno tentato [illegible] portarle via la borsa. L'anziana, dopo un [illegible] di smarrimento, ha reagito ed è riuscita a mettere in fuga l'uomo e la donna che l'avevano avvicinata.

La tecnica messa in atto rappresenta una novità per quanto concerne i tentativi di borseggio, attuati soprattutto durante i giorni [illegible] mercato. La pensionata ha raccontato [illegible] essere stata avvicinata mentre girava tra i banchi [illegible] piazza Cavour (dove sono i produttori ortofrutticoli), [illegible] la bicicletta per mano e la borsa appoggiata al manubrio. Una donna, [illegible] parlantina spigliata [illegible] veloce, ha cercato di distrarla; quindi le ha spruzzato una misteriosa sostanza con una bomboletta spray sulla testa e sulla schiena, cercando di farle perdere la presa del manubrio e tentando di afferrare la borsa. La reazione della vittima ha però determinato la fuga della donna, che si è dileguata tra la gente. La pensionata ha anche raccontato che la giovane era accompagnata da un uomo ed erano entrambi curati e ben vestiti.

Non è la prima volta che gli anziani vengono presi di mira, soprattutto [illegible] giorni di mercato, da malviventi che cercano di impadronirsi di borse o portafogli. Anche per questo motivo le forze dell'ordine hanno da tempo intensificato i controlli sia al martedì che al venerdì, quando ci [illegible] gli ambulanti nelle piazze Santarosa, Cavour e del Popolo.

La polizia urbana, da quando è entrato in servizio il presidio mobile di quartiere, [illegible] il furgone in piazza del Popolo, dove [illegible] possibile segnalare situazioni anomale, poi inoltrate alle pattuglie, e anche sporgere denuncia. I carabinieri svolgono servizi di prevenzione e repressione [illegible] confronti della microcriminalità, pure [illegible] la presenza [illegible] militari [illegible] piedi fra le bancarelle. La raccomandazione delle forze dell'ordine, soprattutto per le persone anziane, [illegible] comunque quella di diffidare degli sconosciuti e segnalare tempestivamente eventuali episodi sospetti, così da consentire l'intervento immediato degli agenti e l'individuazione dei responsabili. [p. b.]

DALLA PROVINCIA

ROCCA DE' BALDI

Incontro al castello e tombola di solidarietà

Oggi, nelle sale seicentesca del castello, il circolo Acli invita [illegible] «Incontriamo la cultura piemontese», per il ciclo «Cultura e solidarietà». L'appuntamento è alle 16. I proventi della tombola serale andranno al Centro «Joao Bosco» nel Mato Grosso. [r. s.]

CUNEO

Domani [illegible] «Monviso» assemblea sulla legge Moratti

Il «Comitato cittadino cuneese per la difesa della scuola pubblica» ha organizzato per domani, alle 17, nel cinema Monviso, un'assemblea di operatori del settore e famiglie degli studenti, per analizzare e discutere [illegible] legge Moratti. [c. g.]

MONDOVI'

Lucarini parla del progetto ospedaliero per Ayamè

Domani, alle 16,30, nella [illegible] dell'Asl, Leonardo Lucarini, già primario di Chirurgia a Mondovì, illustrerà quanto sta svolgendo per il progetto di cooperazione internazionale con l'ospedale di Ayamé, in Costa d'Avorio. [p. s.]

FOSSANO

Mercato regolare il 1° maggio in via Roma

Mercoledì 1° maggio, festa del Lavoro, si svolgerà regolarmente il mercato settimanale in via Roma e piazza Castello. [l. a.]

FOSSANO

Grappiolo dipingerà lo stendardo del Palio 2002

Lo stendardo del Palio quest'anno verrà dipinto da [illegible] cuneese, Giovanni Grappiolo; il suo bozzetto è stato scelto dalla giuria di esperti del [illegible] grafico. Per ora è «top secret»; [illegible] esposto solo la sera della manifestazione, domenica 23 giugno. [l. a.]

[illegible]

Protocollo d'intesa per la palestra polivalente

Sarà discusso, nei prossimi giorni, un protocollo d'intesa fra Regione, Provincia e Comune, per la realizzazione di una nuova palestra polivalente. L'impianto sorgerà in via della Croce. [g. ne.]

SALUZZO

Donata al Comune [illegible] specchiera artigianale

Gli eredi dell'artigiano saluzzese Giuseppe Peano, deceduto [illegible] scorsi, hanno donato al Comune una specchiera [illegible] stile, realizzata a mano dal loro congiunto. Il manufatto, che è stato consegnato al sindaco Stefano Quaglia, farà parte degli arredi dell'ufficio del primo cittadino. [g. ne.]

REVELLO

Loredana Riolfi direttore sanitario al San Chiaffredo

Il medico bargese Loredana Riolfi è il nuovo direttore sanitario della Residenza Sanitaria Assistenziale [illegible] funzione alla casa di riposo «San Chiaffredo». La nomina è stata fatta dal Consiglio di amministrazione dell'ente. [g. ne.]

SAVIGLIANO

Un nuovo istruttore per la Polizia municipale

Livio Giusano, 45 anni, da quindici in servizio a Savigliano, è stato promosso istruttore nell'ambito della Polizia municipale cittadina. D'ora in avanti si occuperà di coordinamento e controllo dei servizi esterni di vigilanza e viabilità. [p. b.]

ROCCAFORTE [illegible]'

Due ragazze ferite [illegible] incidente stradale

Due monregalesi sono rimaste ferite, l'altra notte, in un incidente sulla strada per Lurisia: l'auto di Franca Sciolla, 24 anni, e Stefania Fiorentino, 24, è finita contro [illegible] ponticello e poi si è incastrata in un fossato. I vigili del fuoco hanno lavorato a lungo per liberare le due ragazze dalla lamiere. [p. s.]

ROSSANA

E' rinato il Gruppo degli alpini

In paese, è rinato il Gruppo degli alpini, guidato da Vilmo Arnaudo. Conta già una trentina di iscritti. [al. bu.]

OLTRE [illegible] VISITA ALL'AZIENDA CUNEESE DELL'ACQUA

Un gruppo [illegible] allievi delle medie di [illegible] all'impianto di via Basse [illegible] Sebastiano

Dall'8 al 24 aprile oltre mille alunni delle scuole medie e elementari hanno visitato l'impianto di depurazione dell'Acda (Azienda Cuneese dell'Acqua) in via [illegible] San Sebastiano [illegible] Cuneo. Nell'iniziativa [illegible] state coinvolte scolaresche [illegible] 43 Comuni consorziati. Ai partecipanti (nella foto un gruppo di alunni delle medie di Boves) è stata illustrata l'attività dell'azienda: dalla captazione delle acque al trattamento dei reflui urbani. Per l'occasione sono stati inoltre distribuiti pieghevoli [illegible] consigli per il risparmio idrico. Per gli studenti dell'istituto tecnico [illegible] «Baruffi» è invece stato organizzato un pomeriggio di visita agli impianti di Ceva, che [illegible] gennaio scorso [illegible] gestiti dall'Acda. Recentemente l'azienda ha attivato sul sito Internet (www.acda.it) [illegible] pagina dove è possibile conoscere la qualità dell'acqua distribuita dalle reti idriche del consorzio, tra cui quella di Cuneo. Oltre a tutti gli elementi relativi all'analisi, vengono indicati sia la data e sia il punto in cui è stato eseguito il prelievo. [c. g.]

VENDITORE ARRESTATO

Donna ritrova stampe rubate al mercatino

BRA. M.S., 40 anni, di Torino, era arrivata a Bra per godersi la giornata festiva (25 aprile): curiosando al mercatino delle pulci e dell'antiquariato, però, ha [illegible] to in vendita [illegible] una bancarella quattro stampe a soggetto religioso, che le erano state trafugate a settembre.

[illegible] donna ha chiamato il 112 per affrontare il venditore con i carabinieri. I militari si sono avvicinati al banco gestito da Virgilio Echis, 60 anni, torinese, hanno chiesto di restituire la merce, ma hanno fatto anche un'altra scoperta: l'antiquario in quel momento si sarebbe dovuto trovare a casa, agli arresti domiciliari.

Dopo avergli sequestrato la merce [illegible] avere restituito le stampe alla legittimo proprietaria (che aveva con [illegible] copia della denuncia di furto), hanno arrestato l'uomo con l'accusa di «evasione e ricettazione». Il tribunale di Alba ha dichiarato l'incompetenza territoriale sui reati contestati [illegible] ha trasmesso gli atti alla Procura torinese. Echis [illegible] tornato agli arresti domiciliari. [v. m.]

ALL'OPERA PIA GARELLI

Oggi [illegible] Garessio festa per i 100 anni di [illegible] Celestina

GARESSIO. Oggi [illegible] festeggeranno all'Opera Pia Garelli le [illegible] primavere di Celestina Canavese, ospite, [illegible] cinque anni, della casa di riposo di Borgo Poggiolo. «E' una donna veramente speciale [illegible] no le suore -, simpatica, arzilla, [illegible] re pronta alla battuta scher[illegible]a. Ancora dotata di buona memoria, recita lunghe filastrocche e, rimandiola con le [illegible] a volte accenna la "Piemontesina" e altre canzoni, che le ricordano la gioventù. [illegible] il 28 aprile 1902 a Villar Soprano, bisnonna Celestina ricorda con nostalgia gli anni trascorsi in frazione Trappa con il marito Giovanni Carrara, i figli Piero e Giulio, già «croupier» al Casinò di Sanremo. «Prima della guerra - sottolinea Celestina - nella frazione Trappa, dove ho vissuto a lungo con i miei familiari, c'era tanta gente impiegata nella filanda o a far piastrelle nelle fornaci. Tempi semplici, tanto lavoro anche per noi. La fatica non pesava. Bastava poco per [illegible] felici. Purtroppo oggi Giovanni e Piero non ci sono più». Dopo la messa celebrata dal parroco don Erasmo Mazza nella cappella dell'Opera [illegible] e gli auguri del sindaco Luigi Sappa a nome della comunità garessina, la festeggiata taglierà la torta con le 100 candeli[illegible]. «Francamente mi sembrano pochi - dice Celestina [illegible] un sorriso - forse all'anagrafe hanno sbagliato qualcosa». [s. c.]

Canavese

DISTRETTO DI BORGO

La Val Stura [illegible] tagli all'organico degli insegnanti

BORGO SAN DALMAZZO. «Contro i tagli all'organico delle scuole della Val Stura chiediamo l'intervento di parlamentari, consiglieri regionali e presidente della Provincia». L'appello arriva dal Distretto scolastico 60 [illegible] Borgo informato dalla Direzione dell'istituto comprensivo di Maternà, Elementare e Media «Crispolti» di Demonte dove per [illegible] 2002-2003 si prevederebbe [illegible] taglio all'organico insegnanti.

«I plessi facenti capo all'Istituto di Demonte - spiegano al Distretto scolastico [illegible] Borgo - [illegible] Roccasparvera, Gaiola, Festiona, Demonte, Vinadio mentre i Comuni interessati del bacino di utenza sono Aisone, Argentera, Demonte, Gaiola, Moiola, Pietraporzio, Rittana, Roccasparvera, Sambuco, Valloriate e Vinadio. Un'eventuale soppressione di qualcuno dei plessi porterebbe a [illegible] disagio enorme per gli alunni [illegible] esporrebbe a notevoli rischi durante l'inverno. Un'ulteriore diminuzione dei servizi nelle zone di montagna porterebbe a una ripresa dello spopolamento. Inoltre tutto il territorio della Val Stura appartiene alla minoranza linguistica occitana tutelata dalla legge 482/99. Da molti anni scuole e Comunità montana lavorano in sinergia su specifici progetti mirati a valorizzare e conservare l'antico patrimonio culturale e linguistico del territorio».

Il Distretto scolastico ritiene quindi i tagli all'organico, ingiustificabili, in contrasto [illegible] la politica [illegible] gestione del territorio montano e intollerabili in quanto la media degli insegnanti per ogni plesso è attualmente [illegible] soli 3,8». [a. f.]

TERME DI ACQUI
TERME DI ACQUI
L'ESPERIENZA DI DUE MILLENNI AL SERVIZIO DEL VOSTRO [illegible]
Fanghi e bagni terapeutici, piscine riabilitative [illegible] percorsi idrovascolari, cure inalatorie, insuflazioni endotimpaniche, irrigazioni vaginali ed altri presidi della tradizione termale acquese accanto a fanghi estetici al viso e al corpo, massaggi e dermocosmesi con creme prodotte dalla nostra acqua, linfodrenaggio meccanico e manuale, idromassaggi ed altri moderni trattamenti per soddisfare i bisogni di salute di ogni età.
Le TERME DI ACQUI, aperte tutto l'anno [illegible] con ampia disponibilità d'orario, Vi attendono nei rinnovati Stabilimenti cure "Regina" e "Nuove Terme".
TERME DI ACQUI S.p.A.
Classificate con S.S.N., INPS, INAIL
Piazza Italia n. 1 - 15011 Acqui Terme (AL)
Tel. 0144.324390 - fax 0144.356004

WEB-BASED LEARNING/TRAINING
29 APRILE 2002 ORE 15.00
POLITECNICO DI TORINO
AULA 1 S
La ACHELON, in collaborazione con la società ACTIFY Inc. e il Progetto [illegible] Politecnico di Torino (Web based learning and training engineering biomedical design - Progetto Europeo Leonardo), organizza:
CONVEGNO SULLA CONDIVISIONE, VISUALIZZAZIONE, UTILIZZO DELL'INFORMAZIONE TECNICA DEI PROGETTI CAD IN AZIENDA E NEL WEB
Leonardo da Vinci WEBD POLITECNICO DI TORINO
ACHELON ITALIA
Actify USA
COLLABORATIVE ENGINEERING
Segreteria del Convegno: ACHELON
Via Garibaldi, 14 - 12043 Canale (CN)
Tel 0173-970204 - Fax 0173-959196
E-mail: info@achelon.it
Web: http://www.achelon.it
[illegible] Convegno:
POLITECNICO DI TORINO
C.so Duca degli Abruzzi, 24
TORINO

Investire con i piedi per terra.

*Pioneer Investments è il marchio che contraddistingue le Società appartenenti all'omonimo Gruppo ed i Prodotti dalle stesse offerti.

Un nuovo passo avanti per la nostra qualità,
un grande passo avanti per il vostro futuro.

Per dare un'impronta concreta e sicura alla crescita del vostro patrimonio Banca CRS
ha scelto di unire la propria tradizionale esperienza alla qualità delle soluzioni
di investimento di Pioneer Investments*, protagonista internazionale nel risparmio gestito
con una profonda conoscenza dei mercati finanziari.

PIONEER Investments®
Costruiamo futuro

BANCA CRS
Banca Cassa di Risparmio Savigliano s.p.a.
Soluzioni Concrete

CUNEO, DOPO LA RICOSTRUZIONE DELLA CUPOLA SI RIFANNO GLI ARREDI URBANI

Al Santuario degli Angeli area verde e 72 posti auto

Il cantiere per realizzare la rotonda all'incrocio tra viale Mistral, via Invernizio e via Carletti (FOTO BLONDI)

CUNEO

Una nuova area verde, un parcheggio da 72 posti, nuovi lampioni: proseguono le opere di riqualificazione della zona del Santuario degli Angeli uno dei luoghi simbolo della città. Dopo il recupero della cupola, crollata il 30 dicembre '85, gli interventi riguardano l'area antistante. Il piano di lavoro, progettato dall'Ufficio tecnico del Comune, prevede una spesa di 187 mila euro. L'appalto è stato affidato all'impresa «La Passatore». Il programma comprende: l'inserimento di una rotonda all'incrocio tra viale Mistral, via Invernizio e via Carletti; la costruzione di un nuovo parcheggio da 72 posti auto sul lato a valle di via Invernizio; la risagomatura dei marciapiedi; la trasformazione in giardino della piattaforma asfaltata antistante l'ingresso della casa di riposo; il completo rifacimento dell'impianto di illuminazione pubblica. I cantieri, salvo imprevisti, saranno completati entro l'estate. I lavori si inquadrano in un programma complessivo di valorizzazione dell'area avviato in concomitanza con la celebrazione del 250° anniversario di viale Angeli. Gli interventi proseguiranno con un'ulteriore campagna di restauri dei beni artistici e storici del santuario, per una spesa complessiva di 930 mila euro. (o. g.)

LA VOCE DEL TURISMO

Nelle ricche Terre del Marchesato tanti castelli e la rara gallina bianca

Il consigliere d'amministrazione dell'Atl Cuneese, Valter Rosso, presenta alcune delle iniziative che interesseranno le Terre del Marchesato nel corso dei prossimi mesi. Ecco le principali.

Il 4 maggio, a partire dalle 10, avrà luogo a **Lagnasco** una giornata di studio dedicata ai castelli dei marchesi Tapparelli d'Azeglio, ai loro tesori, allo stato dei lavori di restauro fin qui eseguiti e ai lavori ancora da fare. Il titolo del convegno è «I Castelli di Lagnasco tra passato e futuro, 4 maggio 1341 - 4 maggio 2002».

All'importante appuntamento sono attesi esponenti autorevoli di Istituzioni, Università e Soprintendenze. Il convegno, aperto a tutti, costituisce un'occasione unica per gli appassionati e i curiosi per addentrarsi nella storia e nell'arte locale, nei suoi collegamenti con la cultura rinascimentale d'Italia. Il castello di Lagnasco è inoltre il centro della proposta di un progetto integrato d'area che coinvolge i Comuni di Verzuolo, Rifreddo, Manta, Consorzio turistico «Le Terre del Marchesato», il Consorzio C.R.e.S.O. per la sperimentazione ortofrutticola e l'istituto d'Agraria di Verzuolo.

Il progetto si pone l'obiettivo di valorizzare l'area del Saluzzese ai fini di potenziarne la capacità di offerta turistica, utilizzando quali risorse del territorio i beni culturali e la lunga tradizione delle colture ortofrutticole.

Sempre in riferimento ai progetti integrati d'area, il presidente delle «Terre del Marchesato», ha inviato al sindaco di **Saluzzo** la propria disponibilità ed intenzione, a seguito delle azioni di riqualificazione previste dal progetto di restauro e riqualificazione del castello dei Marchesi di Saluzzo - La Castiglia, quale centro turistico espositivo e culturale.

Tale progetto prevede tra l'altro la creazione di un Centro culturale e turistico, con spazi espositivi permanenti e temporanei, oltre a vetrine dedicate alle caratteristiche di eccellenza del territorio: da quelle enogastronomiche, a quelle artigianali e turistiche.

Il consigliere Valter Rosso

Il consigliere Rosso conclude con un'ultima segnalazione: «Altra importante iniziativa alla quale l'Ente turismo del saluzzese ha dato il proprio assenso, in collaborazione con la Città di Saluzzo e l'Istituto agrario di Verzuolo, è la promozione del Presidio Slow Food della Gallina Bianca di Saluzzo, che si vedrà impegnati in ottobre con la partecipazione al Salone del Gusto di Torino».

CHIESA

Si moltiplicano in tutte le diocesi le iniziative per il mese Mariano

Aldo Ribero

VENERDÌ al Palazzetto dello sport di Cuneo si terrà il penultimo appuntamento di preghiera del primo venerdì del mese con padre Pierino Ghi. L'incontro ha per tema un passo della prima lettera di San Pietro: «Nella sua grande misericordia il Padre ci ha generati per una speranza viva». L'appuntamento di venerdì è dedicato in modo particolare ai bambini per i quali è previsto anche un momento di festa. Come sempre padre Pierino Ghi presiederà la celebrazione della messa cui seguirà la preghiera di intercessione per la guarigione di tutti i malati. Alla celebrazione ogni primo venerdì del mese partecipano circa quattro mila persone provenienti da ogni angolo del Piemonte e da alcune regioni limitrofe.

Oggi a **Mondovì** si concludono le celebrazioni per il centenario della presenza a Carassone del Cottolengo. L'appuntamento è dedicato a tutti i volontari che si ritrovano alle nella sede del Cottolengo. Dopo l'intervento del responsabile Daniele Turco è previsto un momento di festa con la partecipazione del corn Energheis. Alle 17 sarà celebrata la messa cui seguirà un rinfresco con ospiti e volontari.

Questa sera a **Fossano** nella chiesa dei Battuti Rossi, nell'ambito della rassegna «Fede con arte», promossa dagli Uffici catechistico e per la liturgia e dell'associazione «Atrio dei Gentili», si tiene lo spettacolo «Perderai per ritrovarsi»: originale confronto sul tema del «deserto» tra musiche, immagini e testi che appartengono a diverse tradizioni religiose.

Padre Pierino Ghi

Intanto con l'inizio di maggio, tradizionalmente dedicato alla devozione a Maria, si moltiplicano in tutte le diocesi le iniziative. Tra tutte è da segnalare quella di Fossano che nel di tutto il mese prevede che le 37 parrocchie della diocesi si rechino in pellegrinaggio al santuario della Madonna della divina Provvidenza di Cussanio. Ogni domenica inoltre sarà dedicata ad una categoria particolare di persone. Il primo appuntamento è già fissato per oggi alle 15 con un incontro dedicato ai «nonni educatori dei figli».

L'Azione Cattolica della diocesi di **Alba** propone per il 3-5 maggio una due giorni di esercizi spirituali per adulti, sposi e famiglie nella casa Alpina di Sampeyre. Guiderà gli incontri don Domenico Cravero. Tema della riflessione «Non c'è pace senza giustizia, non c'è giustizia senza perdono». Oggi infine in tutte le parrocchie si celebra la «Giornata della solidarietà», incentrata sulla riflessione sui temi del lavoro. L'iniziativa è promossa da i vescovi del Piemonte.

fzarib@tin.it

ALLE 10 IN PROVINCIA

Caselli a Cuneo parla di diritti e democrazia

CUNEO. L'appuntamento è per le 10 di questa mattina nella sala B del Palazzo della Provincia in corso Dante a Cuneo: ospite d'onore il magistrato Giancarlo Caselli che parlerà su «Il futuro dei diritti e della democrazia in Italia e in Europa». Ma il vero protagonista sarà un piccolo giornale titolato «Il granello di senape», foglio di collegamento di Comunità, che ha raggiunto il centesimo numero. Nato nel come supplemento alla rivista Acli «Impegno Sociale» dopo 17 numeri, dal 1990, diventò testata giornalistica autonoma grazie alla Comunità di Mambre di Busca e La Cascina di Cuneo San Rocco.

Giancarlo Caselli

Senza introiti né pubblicitari né di vendita, il giornale è comunque cresciuto per numero di pagine e lettori. L'ultimo, di aprile, ha 44 pagina ed è inviato a oltre mille gruppi, comunità, associazioni e famiglie in tutt'Italia. (g. mar.)

RASSEGNA DI PRIMAVERA

Cinque serate per conoscere i vini di qualità

BOVES. Cinque appuntamenti con l'enogastronomia di qualità: li organizza l'enoteca «Vini& Vini» di Cuneo, in collaborazione con alcune delle migliori aziende vinicole piemontesi. Le serate si svolgono in diversi locali della Granda, e cominciare da «Al rododendro» di Boves, lunedì 6 maggio, con «I vini di Massimo Martinelli». E continuano venerdì 10 maggio al ristorante «Torrismondi» di Cuneo con le proposte vinicole dell'«azienda Prunotto» di Alba. Giovedì 16, invece, sarà la volta del ristorante «Lu laz di Matlas» di Limone, dove saranno protagonisti i vini della «Cantina Belcolle» di Varduno. Mercoledì 22, poi, si tornerà nel locale bovesano, per conoscere la produzione dell'«azienda Fratelli Oddero» di La Morra. L'ultimo appuntamento, giovedì 30, sarà a «L'ora canonica» di Cuneo, con i vini della «Tenuta Carretta» di Piobesi d'Alba. Le prenotazioni per la rassegna si ricevono all'enoteca di corso Galileo Ferraris, a Cuneo, anche telefonando allo 0171693023. [p. s.]

CITTA' E

All'Irish pub The Brew dalle 21,30 presenta il nuovo spettacolo del gruppo Bitter Watch out che proporrà un repertorio pop-rock e 360°.

BORGO SAN DALMAZZO. Stanotte al Cabiria (ingresso gratuito) tocca a «758» una delle cover band più scatenate d'Italia con tre ore di musica da ballare.

FOSSANO. Il Kitty Daly's stasera (ore 22) propone cover rock blues con la Sky-Walter Band, gruppo capitanato da Walter Lamberti.

Tributo ai Rolling Stones stasera al The Highlander restaurant pub. Protagonisti i Ba Bel, gruppo che proporrà un repertorio rock anche con brani di propria produzione.

SALUZZO. All'Internodue stasera «Solosalsa», dalle 21,30, corso di ballo gratuito con Fausto ed Emanuela del gruppo Nueva Alma Latina, della scuola Mingarelli di Torino.

FOSSANO. Dalle 11,30, l'Arrigo Boito esibisce a Piovani, in occasione della festa di Borgo Romantsio. La banda suonerà alcuni brani anche durante la messa alle 10,30 nella parrocchiale. Domani, alle 21, nel padiglione allestito per la festa, si balla con «I ragazzi del lago».

Inaugurazione mani, ore 10, de «La Bottega» (vicolo Parrocchiale). Verrà offerta una prima colazione «Alta dignità» per far conoscere i prodotti e approfondire la realtà del commercio equo solidale. La bottega sarà aperta ogni sabato dalle 8,30 alle 12,30 e dalle 15,30 alle 19,30.

SAVIGLIANO. Oggi la città ospita la sesta edizione del Raduno Fiat 500. Il programma messo a punto dal Comitato Savigliano prevede il ritrovo nel piazzale della piscina e le iscrizioni dalle 8 alle 10. Quindi seguirà un corteo per le vie cittadine e un giro a Cavallermaggiore, Monasterolo, Ruffia, Murello e Villanova Solaro per il pranzo in ristorante. Nel pomeriggio, alle 14,40 tappa di trasferimento a Ruffia, dove si svolgerà la prova di guida sicura, organizzata dal Club Arco Alpino di Alba; quindi premiazione del Raduno. L'Admo di Savigliano sarà presente a questo sesto raduno delle Fiat 500.

Nell'ambito della Fiera di San Giorgio, dalle 8 alle 18 si svolgerà la fiera-mercato in via Roma; alle 9 apertura degli stand in piazza San Michele e alle 9,30 della fiera agricola nell'area di via Fiume. Alle 12,30 pranzo al palatenda. Dalle 16, giro in mongolfiera e alle 21 serata danzante con «I Braida». Domani prosegue la fiera; alle 12,30 polenta e salsiccia, alle 16 concorso di dolci e alle 21 serata danzante.

PEVERAGNO. Ultimo giorno per visitare la mostra «Volti e altre presenze», dipinti e disegni di Anna Salomone, esposti a Villa Fiorita, in frazione Montefallonio.

AL

Un lavoro in provincia

Premetto che un lavoro nell'Astigiano ce l'ho, ma ho dovuto trasferirmi nel Cuneese. La mia famiglia risiede in provincia di Cuneo: tre figli (una con handicap e due bambini piccoli) e una moglie che lavora.

La prima cosa che ho fatto arrivando nel Cuneese è stata quella di dare i miei biglietti da visita (sono edile) affinché qualcuno, se aveva bisogno, poteva contattarmi. Ma a distanza di quindici mesi nessuno mi ha chiamato. Tutti dicono sì e poi nulla. Una persona che sembrava interessata, ha poi preferito dare il lavoro a un'impresa. Ho chiesto a tanti se potevano darmi una mano, ma mi hanno risposto che mi conoscevano troppo poco. E così un'altra umiliazione. A volte leggo o vedo in tv persone che arrivano a gesti estremi. Li capisco. Mi sveglio di lavorare e spero che qualcuno mi aiuti. Per le mie generalità rivolgersi alla redazione de La Stampa di Cuneo (chiedere di Claudia) o C.P. 181, corso Dante 55, 14100 Asti.

Lettera firmata, Asti

Auguri all'ex sindaco per il nuovo

Sono a che l'ex sindaco di Boves, Luigi Pellegrino, dirigente scolastico, conosciuto ed apprezzato per le sue doti di modestia, di equilibrio e profondo conoscitore delle realtà storiche, è stato nominato consigliere dell'Istituto Storico della Resistenza e della Società Contemporanea di Cuneo.

Sono concorde nella nomina, ho avuto la possibilità di apprezzare le sue capacità di coordinamento, di delega, di studioso e letterato, infatti fu promotore del libro «Boves - Storie di guerra e di pace», ed. Primalpe, autori, presentato il 25 aprile alla presenza del presidente della Regione Piemonte, Enzo Ghigo.

Sono sicuro che le capacità si esprimeranno al meglio soprattutto in questo periodo di transizione.

Gli auguri di buon lavoro e congratulazioni vivissime.

Giuseppe Peano
Consigliere provinciale
Boves

AUTOAMBULANZE

Cuneo: tel. 0171. 66.444; **Alba:** tel. 0173. 318.313; **Cri** tel. 0171 441.744; **Alberetto Torre:** tel. 0173 520.144; **Bagnolo Piemonte:** tel. 0175 392.836; **Barge:** tel. 0175 348.262; **Borgo Dalmazzo:** tel. 0171 260.013; **Bra:** tel. 0172 423.370; 42.01; **Busca:** tel. 0171 945.658; 945.455; **Caraglio:** tel. 0171 618.102; **Ceva:** 0174 72.31; **Demonte:** 0171 95.115; **Dronero:** 0171 916.333; **Fossano:** 0172 699.111; **Garessio:** 0174. 803.084; **La Morra:** 0173 50.116; **Limone:** 0171 929.113; 0174 552.255; a: 0173 787.313; **Monticello d'Alba:** 0173. 64.319; **Moretta:** tel. 0172 911.010; **Morozzo:** tel. 0171 772.555; **Neive:** 0173 677.407; **Niella Belbo:** 795.388; **Ormea:** 0174 393.090; **Peagna:** 0175 987.477; **Peveragno:** 0171 339.555; **Racconigi:** 0172 84.844; **Saluzzo:** 0175 45.245 470.00; **Santo Stefano Belbo:** 0141 840.866; **Sommariva del Bosco:** 0172 551.02; **Savigliano Cri:** 0172 717.107; **Vinadio:** 0171 959.126.

FARMACIA DI TURNO

A **Cuneo** è di turno la farmacia *Sacro Cuore*, 13, tel. 0171 693.342

Negli altri Comuni le farmacie di turno svolgono anche la reperibilità notturna, su chiamata, dietro presentazione di ricette mediche.

Alba: *Malcotti*, via Vittorio Emanuele 36, tel. 0173 442.022.
Bra: *Dalmasso*, via Moffa Di Lisio 1, tel. 0172 412.187.
Fossano: *Municipale 2*, via Marconi 65, tel. 0172 60.487.
Mondovì: *Turco*, via 5, tel. 0174 42.404
Saluzzo: *San Martino*, corso Piemonte 8, 0175 42.242
Savigliano: *Monchiero*, piazza del Popolo 60, tel

GUARDIA MEDICA

Notturna, prefestiva e festiva

0171.269.632 0171.260013.

Usl di Alba 0173.316.316

Borgo 0171.269.632

Usl di Bra 0172.420.273.

Usl di Ceva 0174.7231.

Usl di Dronero 0171.269.632

Usl di Fossano 848.817.817; cellulare 0172.711.417

Usl di Mondovì 550.111

Usl di Ormea 0174.391.110

Usl di Saluzzo 848.817.817

Usl di 848.817.817; cellulare 0172.711.417.

FIGHT CLUB ONE WAY
FOSSANO - Viale Isonzo
Tel. 0172 69.41.14
Abbonamenti di Step Totale internazionale
APERTI martedì 30

PK
publikompass
Filiale di Cuneo
Corso Giolitti, 21 bis - 12100 CUNEO
Tel. 0171.609.122 - Fax 0171.488.249

SpA
RICERCA
per magazzino
di Borgo San Dalmazzo,
un
Inviare Curriculum via fax 0171

SYSTEM HOUSE con sede nel Monregalese ed operante nel settore di ...do, RICERCA:
RAGIONIERE/A
o analoga professionalità, esperto/a utilizzo procedure gestionali per attività di fatturazione e segreteria. Costituiranno titolo preferenziale precedenti esperienze in posizioni analoghe. Le persone interessate sono pregate di scrivere, citando il riferimento ed allegando dettagliato curriculum vitae, a:
CASELLA POSTALE 52 - MONDOVI BREO

Bottero
RICERCA per proprio ufficio acquisti
DIPLOMATO TECNICO buona conoscenza del disegno elettromeccanico, da avviare all'acquisto di cablaggi elettrici e componenti commerciali elettrici/elettronici.
È preferibile una specifica esperienza di almeno 3-4 anni nell'ambito degli acquisti.
Età compresa tra 25 e 35 anni.
Gli interessati possono rivolgersi a:
BOTTERO S.p.a. - Via Genova, 82 - 12010 Cuneo
Fax 0171 310813 - E-mail: personale@bottero.com
domande corredate di dettagliato circa le precedenti esperienze lavorative non saranno prese in considerazione

CROCERA di BARGE (CN)

INFO: 0175 30119 - 348 8260170
ORARIO
Ristorante Self-Service
MENÙ FISSO
Specialità panissa e risotti con carne alla grigia
28 Aprile - ore 19
MENÙ FISSO
Specialità panissa e risotti con la famosa
porchetta di Tarcisio
29 Aprile - ore 19
30 Aprile - ore 19
1° Maggio - ore 12 e 19
La fiera si svolgerà su di un'area di 20.000 metri quadrati di cui 4.000 al coperto e 15.000 di parcheggio. L'ingresso ai parcheggi ed agli stands è gratuito.

Oggi ad Alba degustazioni e «Processo agli enologi». Domani è di scena il tartufo

«Vinum» premia il miglior sommelier

E' Daniele Montano de «Il Cambio» di Torino

ALBA

Il miglior sommelier del Piemonte 2002 è Daniele Montano, chef sommelier del ristorante «Il Cambio» di Torino, mentre il primo «Trofeo Piemonte sul nebbiolo» è stato vinto da Giuseppe Bussi, sommelier di Genova, già direttore di corsi dell'Ais (associazione italiana sommelier). Sono stati proclamati l'altra sera a Vinum al termine di una serie di prove scritte, dimostrazioni pratiche e degustazioni. E' stato uno degli eventi molto seguiti a Vinum, la rassegna enologica in corso fino al primo maggio, che attende oggi migliaia di enoturisti. Già nei primi quattro giorni ha registrato un afflusso di visitatori superiore allo scorso anno, con soddisfazione per gli organizzatori, Go Wine, Comune ed ente turismo. Al palazzo fieristico di piazza Medford dove è esposta la grande enoteca e allo show room nel cortile della Maddalena, ai chioschi del vino disseminati nel centro storico, si sente sempre più parlare in tedesco e in inglese. Accanto agli enoturisti italiani, ci sono molti appassionati del vino, giunti anche da lontano, Usa, Canada, Giappone, oltre che da Germania, Svizzera. Si vedono girare per la città con il bicchiere da degustazione al collo e fermarsi alle varie postazioni, che quest'anno per la prima volta animano tutto il centro storico.

Oggi la piazza del Duomo e via Cavour saranno occupate da «Vinum...Piemonte», iniziata ieri e che si protrarrà fino a stasera. Produttori di altre realtà piemontesi sono stati invitati a proporre i loro vini in un percorso enoturistico che collega il cortile della Maddalena con il palazzo fieristico di piazza Medford (ore 11-20). Hanno dato la loro adesione le aziende «Antichi vigneti di Cantalupo» (Ghemme), Bottega del vino (Calamandrana), Ca' dei Mandorli (Castel Rocchero), Cantina sociale di Vinchio e Vaglio Serra (Vinchio), Casa Martelletti (Asti), Cieck (Agliè), Colonna (Vignale Monferrato), Consorzio Valsusa (Bussoleno), Dessilani Luigi & Figli (Fara), Dora Renato (Frossasco), Fratelli Dezzani (Cocconato), Renaldo Graglia (Castelnuovo Don Bosco), La Merlina (Roverето di Gavi), La Montagnetta (Roatto), Rovero Fratelli (San Marzanotto, Asti), Tenuta La Tenaglia (Serralunga di Crea), Vigneti Brichet (Isola d'Asti) e Le Donne del vino del Piemonte.

Oggi per «I dialoghi con il vino» nel cortile della Maddalena (ore 11-20) saranno di scena il Roero e il Roero arneis con degustazioni guidate, alle 12, da Gigi Brozzoni (direttore del Seminario Veronelli) e alle 17,30 da Paolo Massobrio (direttore di Papillon). E' in programma anche un «Processo agli enologi» a cura del giornalista de «La Stampa», Luca Ferrua.

Dalle 11 alle 23 si potrà visitare la grande enoteca al palazzo fieristico di piazza Medford con 580 vini di 282 aziende di Langa e Roero, oltre a cento vini di 17 Paesi stranieri.

Dai vini al tartufo, l'altro prodotto simbolo di Alba. Domani, nella sala consiliare del municipio (ore 15) sarà presentata «La strada del tartufo bianco d'Alba nel Piemonte». Domani sera si rinnoverà un appuntamento, sempre molto apprezzato: «I grandi vini a teatro», quest'anno dedicato alle «Glorie del nebbiolo». Al «Sociale», a partire dalle 21 si terrà una degustazione verticale dei grandi rossi di Langhe e Roero, derivanti dal vitigno nebbiolo. La serata è promossa dal consorzio di tutela del barolo e barbaresco.

Tra gli eventi collegati a Vinum, martedì mattina al palazzo di piazza Medford, incontro degli studenti con il mondo enologico, mentre alle 21 convegno sulla sicurezza in agricoltura, organizzato dall'Asl 18.

In alto i sommelier premiati al termine di una serie di prove. Accanto agli enoturisti italiani molti gli appassionati arrivati da Oltreoceano

ZOPPI GIORGIO

IMPIANTI TERMOINDUSTRIALI - FRIGORIFERI - SCAMBIATORI - DEUMIDIFICATORI

Esperti della "giusta temperatura"

Una lunga esperienza consente di realizzare macchine frigorifere e scambiatori standard che in base alle esigenze della clientela, assicurando un alto livello qualitativo

È dal 1982 che la Zoppi Giorgio ha allargato il proprio campo di attività iniziando a progettare e costruire impianti e macchine per la refrigerazione, la stabilizzazione e il controllo della temperatura di prodotti alimentari quali vini, mosti, succhi di frutta, yogurt, creme, salse, prodotti dolciari, latte e birra.
Inoltre l'azienda ha inserito nella produzione magazzini frigoriferi, tunnel per il raffreddamento di prodotti in uscita da forni, gruppi di pompaggio liquidi e impianti di distillazione. All'interno della gamma Zoppi si distingue una macchina unica nel suo genere tra quelle proposte sul mercato per costruzione e caratteristiche funzionali. Stiamo parlando di ZG Comby Monoblocco, un'unità compatta composta da un refrigeratore di liquidi, da una caldaia funzionante a gas/gasolio con sezioni intermedie di scambio, completa di termoregolazioni elettroniche che permettono di produrre, in contemporanea, cinque tipi di fluidi alle più svariate temperature.
I vantaggi sono innumerevoli. ZG Comby è un monoblocco completamente in acciaio inox Aisi 304 e per installarlo non occorrono opere murarie quali ad esempio centrali termiche. Basta collegarlo all'impianto centralizzato per avere contemporaneamente:

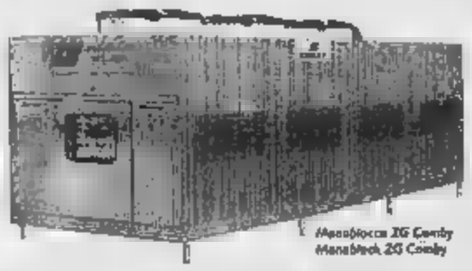
Monoblocco ZG Comby
Monoblock ZG Comby

- acqua calda uso tecnologico a +30°C/+50°C;
- acqua calda uso riscaldamento a +80°C;
- acqua fredda per condizionamento a +5°C/+10°C;
- acqua gelida uso tecnologico da -10°C a 0°C;
- acqua uso sanitario a +60°C.

Il monoblocco può essere utilizzato nel settore caseario, conserviero, dolciario, enologico, farmaceutico, chimico e agricolo.
È inoltre può essere impiegato vantaggiosamente dove è necessario controllare contemporaneamente la temperatura di prodotti in caldo e freddo, in intercapedini di serbatoi e tubazioni, impianti di processo, ambienti e celle di conservazione e mantenimento, in vasche e scambiatori per la stabilizzazione di vini, alcool, birra e altro. Infine stiamo anche l'impiego nel settore del riscaldamento e del condizionamento ad uso civile per abitazioni uni e bifamiliari, villette, ambienti di lavoro, uffici, C.E.D., e così via.
Comby nasce per essere all'aperto senza ulteriori costi per la realizzazione di strutture fisse obbligatorie e norme di legge e pratiche burocratiche. È costruito in base alle esigenze del cliente e nel pieno rispetto ambientale. Maggiori informazioni sull'azienda possono essere trovate nel sito Internet www.zoppigiorgio.com e contattando direttamente l'indirizzo zoppi@areacom.it

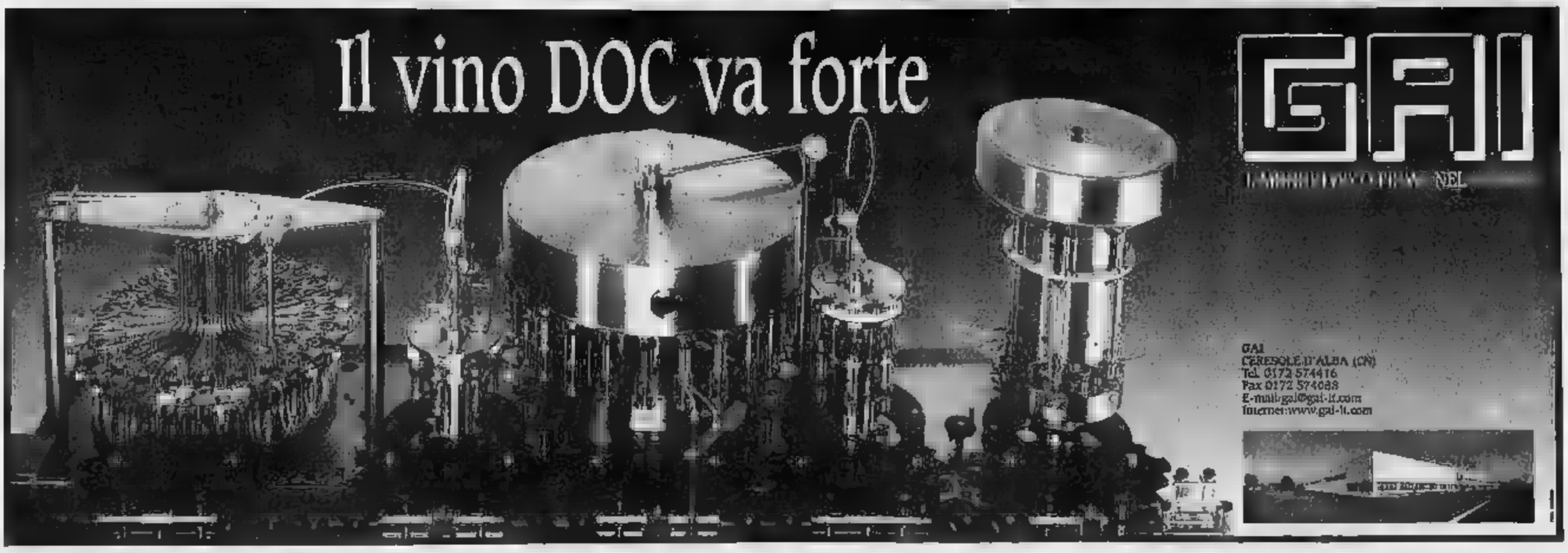

DIVENTERA' NODO INTERSCAMBIO DEI TRASPORTI

Piazza di Carrù cambierà volto

Gianni Scarpace

CARRU'

Piazza mercato, il tradizionale luogo dove si svolge Fiera Bue Grasso, sarà trasformata da un progetto per migliorare la viabilità ordinaria e quella legata al trasporto di merci e persone. Nell'ambito dell'iniziativa a carattere regionale «Movicentro», progetto che individua nodi di interscambio dai trasporti per garantire maggiore accessibilità ai mezzi, nel Comune la piazza mercatale è stata individuata per far nascere un importante capolinea per Liguria, per Torino e viceversa. Per la «Porta 'd la Langa» ci fu una prima rivoluzione del trasporto merci e passeggeri dopo la dismissione della linea Fs Bra-Ceva, ottenuta l'attivazione del servizio sostitutivo con i pullman anni fa, nella ricostruzione post-alluvione del '94.

«La Provincia - spiega il sindaco Luigi Leonardo Restagno - ha individuato il sito ideale, il Comune ha proceduto all'appalto e assegnato i lavori. Il finanziamento dell'opera, 132 mila euro, arriva dalla Regione». La piazza del mercato sarà interessata solo nella parte più a ridosso del centrale viale Vittorio Veneto con un intervento a metà strada tra la razionalizzazione del sito, soprattutto per quanto riguarda i parcheggi, il risanamento del verde pubblico e la comodità dei punti di attesa dei pullman. «In sostanza - continua Restagno - è voluto procedere ad organizzare gli spazi necessari alla fermata nella minore area possibile per non interferire con l'area a servizio del mercato settimanale. Verrà realizzato un semicerchio in cui ci sarà spazio per pensiline e punti di attesa corredati da verde pubblico, mentre il traffico sarà convogliato in modo ordinato deviando corso Vittorio Veneto».

A Carrù si parla «rivoluzione» del traffico perché il viale funziona da biglietto da visita per chi arriva dalla circonvallazione e non mancano i dubbi sulle modalità di intervento. «In Consiglio - dice Francesco Rocca, assessore provinciale e capogruppo della minoranza a Carrù - abbiamo chiesto al sindaco se si è pensato alla diminuzione dei posteggi e al mercato della meccanizzazione agricola». «Non siamo contro, ma speriamo che il progetto - aggiunge Beppe Cravero, dell'Ascom locale - sia stato pensato con il minore impatto sulla città». «Di parcheggi sulla piazza - risponde il sindaco - se ne perderanno al massimo due o tre. La piazza sarà più razionale, le manifestazioni si continueranno a fare ugualmente e poi non bisogna dimenticare che si stanno aprendo anche nuovi siti, come Petittis. I lavori dovrebbero partire a settembre.

PROSEGUE OGGI L'«OPERAZIONE CITTA' APERTE»

In Langa tra vini castelli e cucina

Bosonetto

Continua l'«Operazione Città Aperte», promossa da Turismo in Langa col patrocinio del ministero dei Beni culturali e in collaborazione con l'Enoteca regionale del barolo. Il secondo appuntamento della giornata di oggi vede coinvolti quattro borghi di Langa fra i più conosciuti per gli splendidi vini: Barolo, Grinzane Cavour, La Morra, Novello. A Barolo sarà visitabile il castello, nelle cui cantine, grazie alla lungimiranza di Giulia Colbert, moglie dell'ultimo marchese Falletti, nacque il re dei vini, vino dei re». La marchesa ad accogliere i visitatori e a guidarli. E' prevista un'animazione, che evocherà le antiche storie e i personaggi - fra cui Silvio Pellico - che frequentarono la dimora. Ai piani alti dell'edificio, oltre al Museo della Civiltà contadina, sarà visitabile anche la mostra «Opera Incisa», che accoglie le opere grafiche di Cino Bozzetti. Per i momenti golosi, all'Enoteca degustazione del barolo in abbinamento a castelmagno e raschera. Nel porticato del castello, la Pro loco propone degustazioni di crostate di frutta, fragole e barolo.

Il castello di Grinzane appartenne anche al Conte di Cavour. Conserva la piccola stanza occupata dal Camillo, che vi giunse per sorta di punizione inflittagli dal padre, che lo giudicava una testa calda e che poi per 17 fu sindaco del paese. Si può visitare il Museo etnografico e una ricca collezione di vetri e ceramiche. All'Enoteca regionale piemontese - nell'antico edificio - sarà possibile degustare il barolo ed altri vini della tradizione enologica piemontese.

Nel centro di La Morra si snoderà un percorso insolito e gustoso, proposto nell'ambito di «Degustar di...vino», viaggio nel tempo fra quadri animati e banchi d'assaggio, alla scoperta della storia del vino di La Morra. Personaggi in costume accompagneranno il visitatore in un viaggio nel tempo. Si comincerà con l'epoca romana, si proseguirà col Medioevo e con Oudart, l'enologo che a fine Ottocento diede un apporto importante allo vinificazione del barolo. Poi, una nobildonna dell'Ottocento racconterà i dettagli di un soggiorno a La Morra per compiere la cura dell'uva.

Novello si animerà di figure e personaggi in costume, con i quali si potrà compiere una passeggiata enogastronomica. Con la Pro loco si assaggeranno formaggi, salumi, frittate, il barolo e gli altri vini di Langa. Nelle vie e piazzette, mercatino di prodotti tipici e alla Confraternita saranno esposte le opere pittoriche dell'artista dogliannese Giovanna Sarolo. In tutti i centri ristoranti, trattorie e altri locali propongono menù a prezzi convenzionati. Per informazioni telefonare allo 0173364030.

NASCERA' AD ALBA

Centro studi nel segno di Fenoglio

ALBA. Nell'ottantesimo anniversario della nascita di Beppe Fenoglio, che ricorre quest'anno, si darà il via al Centro studi fenogliani di cui si parla da anni, ma che non è ancora riuscito a decollare. Su iniziativa del Comune è stata elaborata la bozza di una «Associazione Centro studi di letteratura, storia, arte e cultura "Beppe Fenoglio"» (Onlus), che sarà esaminata ai primi di maggio dalla commissione consiliare per essere poi portata all'approvazione del Consiglio comunale. Sono in corso contatti con enti interessati alla nascita del Centro: oltre al Comune, la Regione, la Provincia, l'Atl, Fondazione Ferrero, Premio Grinzane Cavour. Secondo la bozza di progetto, il cui coordinamento è stato affidato a Giulio Parusso, i soci fondatori possono essere persone fisiche e giuridiche, enti pubblici e privati, associazioni disponibili a partecipare all'atto costitutivo e a sottoscrivere quote.

Beppe Fenoglio

La novità di questo progetto, rispetto a quelli precedenti, sta nel fatto che l'associazione Centro Studi avrà più sezioni. La principale sarà dedicata a Beppe Fenoglio e raccoglierà tutto il materiale riguardante la vita e l'attività dello scrittore, promuoverà mostre, convegni, incontri di studio, pubblicazioni e borse di studio. Si preoccuperà di incentivare l'attenzione del mondo della scuola e dell'Università sull'opera fenogliana, avvalendosi del comitato scientifico.

Il progetto prevede altre due sezioni: «Personaggi albesi e patrimonio artistico della città» e «Storia locale, archivi pubblici e privati». Saranno così individuati, tra l'altro, personaggi albesi che si sono distinti nei vari settori, dalla letteratura all'arte, dal campo sociale a quello economico. [g. f.]

FESTA PER GLI ANZIANI

Bra ricorda il Cottolengo con la musica

BRA. Si conclude oggi, nella salone della «Casa della Divina Provvidenza» in via F.lli Carando (ore 15), la festa che la città ha dedicato a uno dei figli più famosi: il Santo Giuseppe Benedetto Cottolengo. Dopo le concelebrazioni eucaristiche presieduto da don Elio Mo, sacerdote cottolenghino e da mons. Giacomo Lanzetti, vicario generale della diocesi di Torino, e una serata sul tema «Il Santo di Bra nel mondo» legato all'espansione delle opere cottolenghine in Africa, America e Asia, oggi saranno al centro della festa gli ospiti (anziani ed ammalati) che vivono in questa bella struttura gestita da una comunità di suore cottolenghine, dirette da suor Vincenzina.

Il pomeriggio prevede un momento di festa, animato dal gruppo-orchestra San Domenico Savio, diretto da Virginia Racca. La festa verrà poi replicata il 5 maggio per tutti gli ammalati, a cura dell'Oftal: anche in queste occasioni si vivrà un momento di fraternità e poi sarà la celebrazione della messa.

Scorrendo la biografia del Santo, si legge che Joseph Cottolenc, nonno paterno di Giuseppe Benedetto, si trasferisce a Bra nel 1740 e nel maggio del 1772, con l'acquisto della bella casa sulla Rocca di Bra, attigua alla chiesa della S.S. Trinità e a quella di Santa Maria degli Angeli, acquisirà la residenza definitiva; qui alleverà i suoi figli e i nipoti, tra i quali Giuseppe Benedetto, proclamato Santo da Papa Pio IX il 19 marzo 1934.

Oggi, nella casa natale, si stanno completando i lavori di restauro che dovrebbero restituire alla città un luogo che è «memoria storica» e diventerà museo aperto al pubblico. La festa ha assunto un significato particolare in quanto quest'anno ricorre il 175° anniversario dell'incontro del canonico con Maria Gonnet - nella locanda del «Dragone Vecchio» di Torino - la donna in procinto di partorire, che muore perché rifiutata da tutti gli ospedali.

Mentre l'assisto fino all'ultimo, comprende che la sua missione deve essere quella di dedicare le energie all'assistenza agli infermi e agli anziani, fondando le «Case della Divina Provvidenza». [v. m.]

EX CASERMA GUALA DI BRA

Iniziati i lavori della nuova sede Cri

Sono iniziati i lavori di recupero dell'ex caserma Guala (in piazza Giolitti), che ospiterà la nuova sede Cri a Bra. L'Immobiliare Mondavi, sulla base del progetto esecutivo redatto da Guido Gala (che è anche direttore dei cantieri), ha iniziato il rifacimento del tetto; poi si passerà alla ristrutturazione dell'intero caseggiato. Alberto Marchisio è il responsabile sicurezza e salute del cantiere, mentre Pier Paolo Serra si occupa dell'impianto elettrico. L'importo dell'intervento si aggira sul miliardo di lire; offerte sul conto corrente n° 1501011 aperto alla Crb. [v. m.]

ALBA

Domani ultimo giorno di «Wines Exhibition»

Si concluderà domani «Alba Wines Exhibition», la manifestazione che ha visto presentare in degustazione vini di 191 aziende a 40 giornalisti della stampa specializzata italiana estera. I giornalisti hanno lasciato ieri le Langhe e domani gli stessi vini saranno presentati in degustazione ad operatori, tecnici ed appassionati, al castello di Grinzane Cavour. [g. f.]

Premio agli anziani della classe 1912

Oggi saranno premiati undici montatesi della classe 1912 che compiono 90 anni: Matteo Coranzano, Giannina Cattarin, Maddalena Cerruti, Maria Giangola, Adele Giotto, Teresa Pelassa, Tersilla Povero, Domenico Taliano, Olga Valsania, Bartolomeo Viglione e Lucia Bertea. La premiazione avrà luogo al Centro anziani di via San Rocco, presenti il presidente Carlo Alci e il sindaco della cittadina Domenico Almondo. [g. f.]

ALBA

Si sistema area vicina a chiesa di San Giuseppe

Sono stati appaltati alla ditta Fratelli Penazzo i lavori di sistemazione dell'area antistante la chiesa di San Giuseppe, nel centro storico: prevedono la pavimentazione in pietra di Luserna, porfido e cotto, il riordino del parcheggio e della viabilità, nonché dissuasori per la protezione delle zone riservate al transito pedonale. [g. f.]

FARIGLIANO

Autoarticolato si ribalta Ferito il conducente

Un autoarticolato, all'altezza dell'incrocio per Farigliano, mentre viaggiava sulla provinciale 12 (Fondovalle Tanaro) si è ribaltato per cause ancora in via di accertamento da parte della Polstrada di Ceva. Lievi ferito per il conducente trasportato a Mondovì per accertamenti. Per rimuovere il mezzo sono intervenuti i vigili del fuoco di Mondovì. [g. sca.]

MURAZZANO

Passeggiata alla scoperta di alberi e fiori

Parte oggi alle 10 (ritrovo ore 9,30) la prima edizione della «Passeggiata botanico-zoologica primaverile». Esperti botanici guideranno i partecipanti alla conoscenza delle principali specie arboree e floreali della zona. [g. sca.]

State cercando soluzioni di trasporto affidabili e efficaci?

Renault Trucks V'invita a scoprire le possibilità offerte dalla sua gamma di veicoli per le medie e lunghe distanze intensive.

Renault Premium Strada e
Renault Magnum

SABATO 4 e DOMENICA 5

Vi invitiamo a scoprire il CAMION ideale per Voi con ricche novità

da

TESTA ALDO
Officina Autorizzata
RENAULT TRUCKS
GENOLA (CN) - Via Monviso, 30 - Tel. 0172 68796

ALPICAR S.r.l.
BEINETTE (CN) - Via Statale Mondovì, 33 - Tel. 0171 384212

INVITO A BROSSASCO

capitale varaitina del Legno

28 Aprile - 1° Maggio 2002

PATROCINIO

16ª edizione Festa del Legno

RASSEGNA DEI MESTIERI

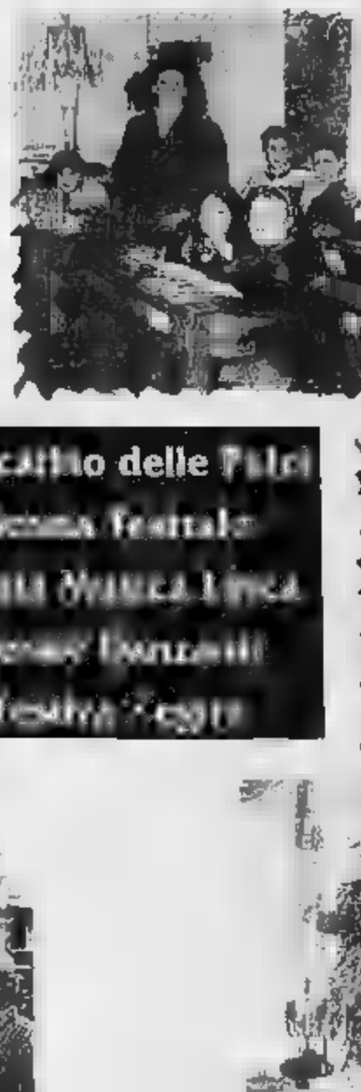

Banda "I Sifoi"

Mercatino delle Feste
Sagra Festosa
Serata Musica Live
Serata Danzante
Tombola Legno

Banda del Cusi

ESPOSIZIONE MOBILI ALL'APERTO

L'arte di lavorare il Legno

Le colline di Niella Belbo offrono la possibilità di piacevoli escursioni, lungo facili sentieri panoramici segnalati che si snodano tra boschi, vigneti, chiesette, castelli e antiche borgate

La kermesse mercoledì a Niella Belbo

Fiera di primavera e gara dei «tajarin»

NIELLA BELBO

Conto alla rovescia per la [redacted] edizione della «Fiera di primavera», uno dei più importanti appuntamenti folcloristici e gastronomici dell'Alta Langa. La manifestazione in programma mercoledì, è organizzata con il patrocinio del Comune e in collaborazione con la macelleria di Valter Boero.

La kermesse prenderà [redacted] via alle 9 con l'apertura dei banchi del mercato, che affolleranno le vie del concentrico contendendosi lo spazio con gli stand dedicati ai prodotti enogastronomici tipici [redacted] agli oggetti dell'artigianato locale. L'appuntamento sicuramente più atteso coinciderà comunque con la curinsa «gara dei tajarin», programmata per le 12. I partecipanti si cimenteranno in una divertente gara «a chi mangia di più», nel tentativo di divorare il maggior quantitativo di tajarin nel minor tempo possibile. Al vincitore, oltre agli applausi del pubblico, sarà assegnato [redacted] buono-acquisti del valore di [redacted] euro.

[redacted] al termine della gara i partecipanti a questa curiosa maratona mangereccia avranno ancora fame, potranno comunque continuare a soddisfare i piaceri della gola anche nel pomeriggio: dalle 15 saranno distribuite generose porzioni di ceci e costi[redacted]. Il tutto sarà allietato dalla musica del Gruppo folcloristico degli anziani Ferrero, di Alba [redacted] dalle note della Banda musicale di Moretta.

L'agenda degli organizzatori prevede poi, alle 18, l'estrazione dei premi della lotteria. Il primo premio, che per tradizione era un cavallo, quest'anno è [redacted] sostituito con una moto: uno scooter «Habana 50 Aprilia»; al secondo classificato andrà una bicicletta mountain-bike e al terzo un cesto colmo di prodotti enogastronomici tipici langaroli. La kermesse si concluderà in serata. A partire [redacted] 21, danze in compagnia dell'orchestra «Marco Voglino e il suo complesso».

La manifestazione è stata realizzata in collaborazione con la macelleria di Valter Boero

Per l'intera giornata sarà inoltre possibile visitare diverse esposizioni di grande interesse. Tra le altre cose, sarà possibile ammirare trattori e strumenti da lavoro d'epoca, lavori d'artigianato, quadri realizzati dagli artisti locali, macchine agricole e prodotti gastronomici, nello stand allestito accanto al negozio «Carni Boero».

Da segnalare, infine, che nel corso della fiera si alterneranno anche dei collegamenti in diretta con Radio Vallebelbo Grd, che animerà la giornata con la sua musica.

«La speranza è quella di ripetere anche quest'anno il grande successo registrato nelle passate edizioni - spiega soddisfatto il sindaco di Niella Belbo, Giovanni Rosso - con medie anche di 3-4000 visitatori. Numeri certamente considerevoli per un paese piccolo come il nostro. Con questa manifestazione ci proponiamo diversi obiettivi, [redacted] ultimo quello di mantenere viva la cultura e le tradizioni delle colline dell'Alta Langa. A nome di tutto il paese vorrei quindi rivolgere un ringraziamento [redacted] un invito. Il ringraziamento è rivolto agli organizzatori e a tutte quelle persone che hanno contribuito all'allestimento della Fiera. L'invito è [redacted] rivolto a tutti ed è quello di venire a trovarci [redacted] Niella, per trascorrere insieme una giornata all'insegna dell'allegria, del buon cibo e delle vecchie tradizioni contadine».

Da non dimenticare, infine, che le colline [redacted] Niella Belbo offrono anche la possibilità [redacted] piacevoli escursioni, lungo facili sentieri panoramici segnalati che si snodano tra boschi, vigneti, chiesette, castelli e antiche borgate dall'irresistibile fascino.

FIERA DI PRIMAVERA

1° MAGGIO 2002 - NIELLA BELBO (CN)

[redacted] 9: Inizio fiera con bancarelle, stands di prodotti tipici ed artigianato.
ore 12: Strepitosa "gara del Tajarin".
Premio buono acquisto da 260 Euro.
[redacted] 15: Distribuzione di ceci e costine per tutti.
Banda musicale di Moretta d'Alba.
Musiche del gruppo folkloristico "Anziani Ferrero".
ore 18: Estrazione biglietti vincenti della lotteria
con la partecipazione di [redacted] personalità molto nota.
ore 21: Tutti in pista con l'orchestra "Marco Voglino ed il suo complesso"

Per tutta la durata della fiera:

[redacted]
- trattori e strumenti da lavoro d'epoca
- macchine agricole dell'ultimo generazione
- lavori dell'artigianato locale
- prodotti tipici
- bovini di razza piemontese pregiata

DEGUSTAZIONI
- specialità presso Carni Boero
- formaggi e vini pregiati presso gli stands

LOTT[redacted] CON RICCHI PREMI
1° premio Scooter Aprilia [redacted]
2° premio Mountain-bike
3° premio Mega Cesto con prodotti tipici
[redacted] tanti altri premi a sorpresa

I biglietti della lotteria sono in vendita ad Alba presso:
- "L'angolo delle Maglie", Via Pertinace
- "Enoteca Fracchia [redacted] Berchialla", Via Vernazza
- "Vincafe", Via Maestra
- "Bar Fondazione Ferrero", Via Vivaro

e presso tutti gli esercizi di Niella Belbo.
Sono in funzione ristoranti, pizzeria ed agriturismo.

Per informazioni 0173 796117 oppure 0173 796369

PER TUTTA [redacted] GIORNATA COLLEGAMENTI [redacted] DIRETTA [redacted] FIERA CON [redacted] [redacted] RADIO [redacted] G.R.D.

CARNI TIPICHE - ALTA LANGA
BOERO
MACELLAZIONE PROPRIA A NORME CEE
NIELLA BELBO (CN)

Carni bovine garantite provenienti esclusivamente da piccole aziende agricole dell'Alta Langa...

FINO AI MESI DI APRILE IL PUNTO VENDITA RIMANE CHIUSO IL MARTEDÌ E MERCOLEDÌ PER MACELLAZIONE

NIELLA BELBO - C.so Principi di Piemonte, 19 - Tel. 0173 796114

OFFICINA MECCANICA
VENDITA MACCHINE AGRICOLE
BUSSI AGOSTINO
Trattori "CARRARO" • Trattori "RENAULT"
COSSANO BELBO (CN) - Loc. S. Bovo n. 86 - Tel. 0141 88676

ALBERGO RISTORANTE
Bar d'Asti
di Loredana Bosco
– Specialità pesce –
SU PRENOTAZIONE
NIELLA BELBO (CN) - Corso Principe di Piemonte, 25 - Tel. 0173 726010
– CHIUSO IL MERCOLEDÌ –

Albergo - Ristorante
Nuova Gestione
Cucina tipica langarola
Tresia
SAN BENEDETTO BELBO (CN) - Piazza XX Settembre, [redacted] - Tel. 0173 726021

Castagnito, l'appuntamento è mercoledì nella piazza Primo Maggio

E' festa in frazione Baraccone

Con esposizioni di animali, piante e fiori

CASTAGNITO

E' festa in frazione Baraccone. La manifestazione di mercoledì è promossa dal «Comitato spontaneo Baraccone» in collaborazione con l'Amministrazione comunale, offre a turisti e visitatori una serie di appuntamenti, mostre e rassegne dedicati esclusivamente ai fiori, alle piante e ai piccoli animali, da compagnia e di fattoria, veri protagonisti della kermesse.

L'elenco degli animali che si potranno ammirare, acquistare o addirittura barattare è particolarmente lungo e comprende tutti i più conosciuti amici dell'uomo di pelo e di piuma: cani e gatti di razze o dall'incerto pedigree, canarini, pappagallini e altri uccelli da voliera, pesci, tartarughe, e ancora anatre, pecore, conigli nani, struzzi e tante altre specie curiose o poco conosciute.

«Soprattutto per i bambini - spiega Natalia Bosio, del comitato organizzatore - si tratta di un'occasione unica per vedere da vicino molti degli animali conosciuti finora soltanto attraverso la televisione o le pagine dei libri. Nel corso delle passate edizioni abbiamo infatti constatato come proprio i più piccini siano i più entusiasti visitatori delle nostre esposizioni».

La formula più curiosa della manifestazione è legata comunque alla possibilità di venire alla festa per «barattare» il proprio animale con un altro, una sorta di scambio che nelle precedenti edizioni aveva riscosso un grande successo. «C'è chi arriva con una gallina e se ne va con una tartaruga - spiega ancora Bosio - altri vengono appositamente per cercare qualche particolare razza di canarini o pappagalli».

Per chi ha il pollice verde, il consiglio è invece quello di visitare la «Rassegna dei fiori ornamentali o da giardino», a cui è dedicato un ampio spazio espositivo. Ai visitatori verranno proposte una serie di idee per arricchire giardini, balconi, o semplici davanzali con le più variegate composizioni floreali. In esposizione ci saranno colorati esemplari esotici, nuovi e rari arbusti, ma anche fiori secchi ornamentali. Nel complesso è comunque attesa la presenza di oltre una trentina di floricoltori provenienti da tutta la zona.

I festeggiamenti di Baraccone si protrarranno, come da tradizione, per l'intera giornata, a partire dalle 9 del mattino. Lo spazio espositivo sarà allestito nella nuova piazza Primo Maggio, inaugurata lo scorso anno, dove resterà in funzione anche un servizio bar e ristoro a disposizione dei visitatori.

«L'originalità della nostra Fiera ha valicato ormai anche i confini provinciali - conclude con malcelato orgoglio Natale Bosio - tanto che il numero di visitatori risulta crescente di anno in anno, arrivi un po' da tutta la regione. Lo scorso anno stimammo la presenza di oltre 5.000 visitatori: un numero certamente molto elevato, che confidiamo tuttavia di superare nel corso di questa edizione. In ogni caso, a nome del comitato organizzatore, vorrei esprimere il mio più sincero ringraziamento a quanti hanno lavorato per la buona riuscita della Fiera».

Per i turisti, Castagnito può inoltre rappresentare un punto di partenza per una interessante escursione nel Roero, alla scoperta dei boschi, delle rocche e dei castelli, senza dimenticare, naturalmente, gli aspetti legati alla gastronomia e all'enologia tipica.

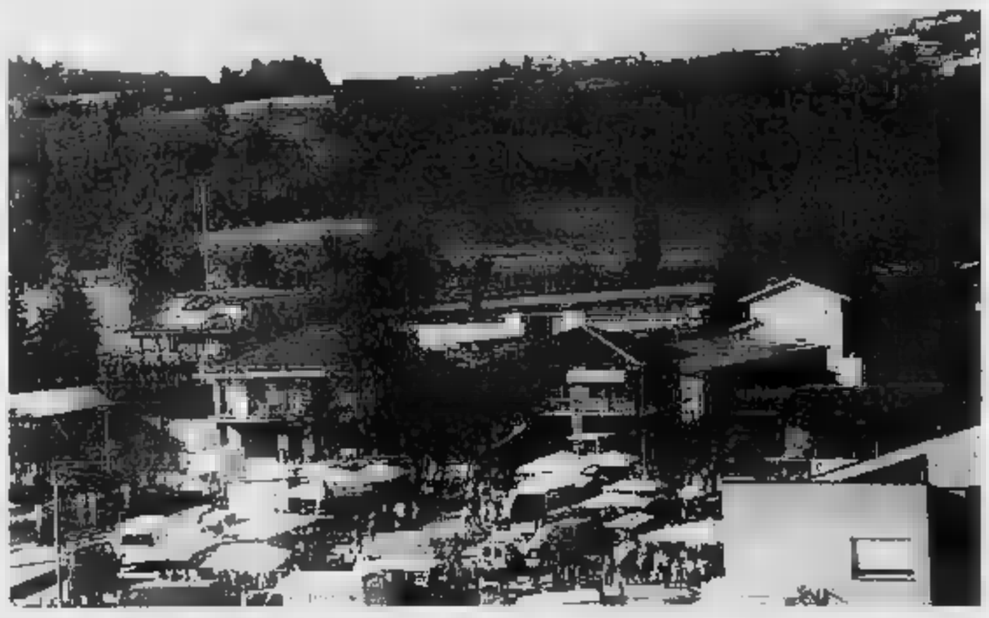

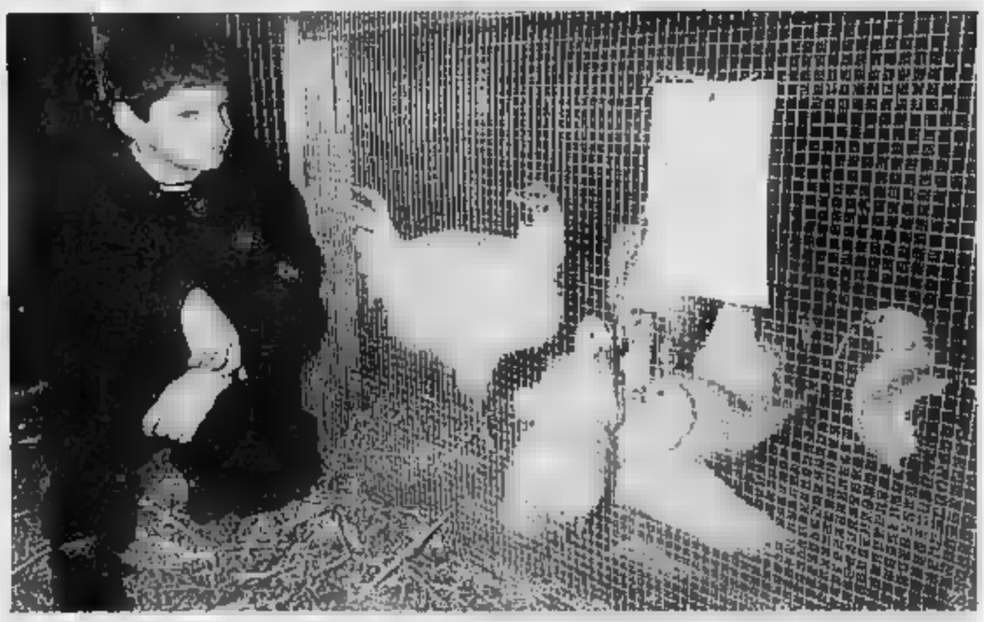

I grandi protagonisti della festa di Baraccone di Castagnito saranno gli animali da compagnia e di fattoria

Località
BARACCONE di CASTAGNITO (Cn)

IL COMITATO SPONTANEO BARACCONE
in collaborazione con
l'AMMINISTRAZIONE COMUNALE
ORGANIZZA

MERCOLEDÌ 1° MAGGIO 2002

6ª RASSEGNA DEI FIORI ORNAMENTALI DA GIARDINO
Ottima occasione per acquisti floreali

6ª MOSTRA DEI PICCOLI ANIMALI
ESPOSIZIONE E SCAMBIO

DURANTE LA GIORNATA FUNZIONERÀ SERVIZIO BAR E RISTORO
Il Comitato organizzatore declina ogni responsabilità per eventuali incidenti che si potessero verificare durante la manifestazione

BANCA C.R.ASTI
CASSA DI RISPARMIO DI ASTI SpA

VEFER
s.n.c. dei FRATELLI TOPPINO

- Vetrate isolanti
- Lavorazione del vetro in genere
- Vetri temperati per edilizia civile e industriale

Via Serra, 21/A - 12050 CASTAGNITO (CN)
Tel. 0173 212070

ARREDI INTERNI BIEBI
Studio e progettazione d'interni

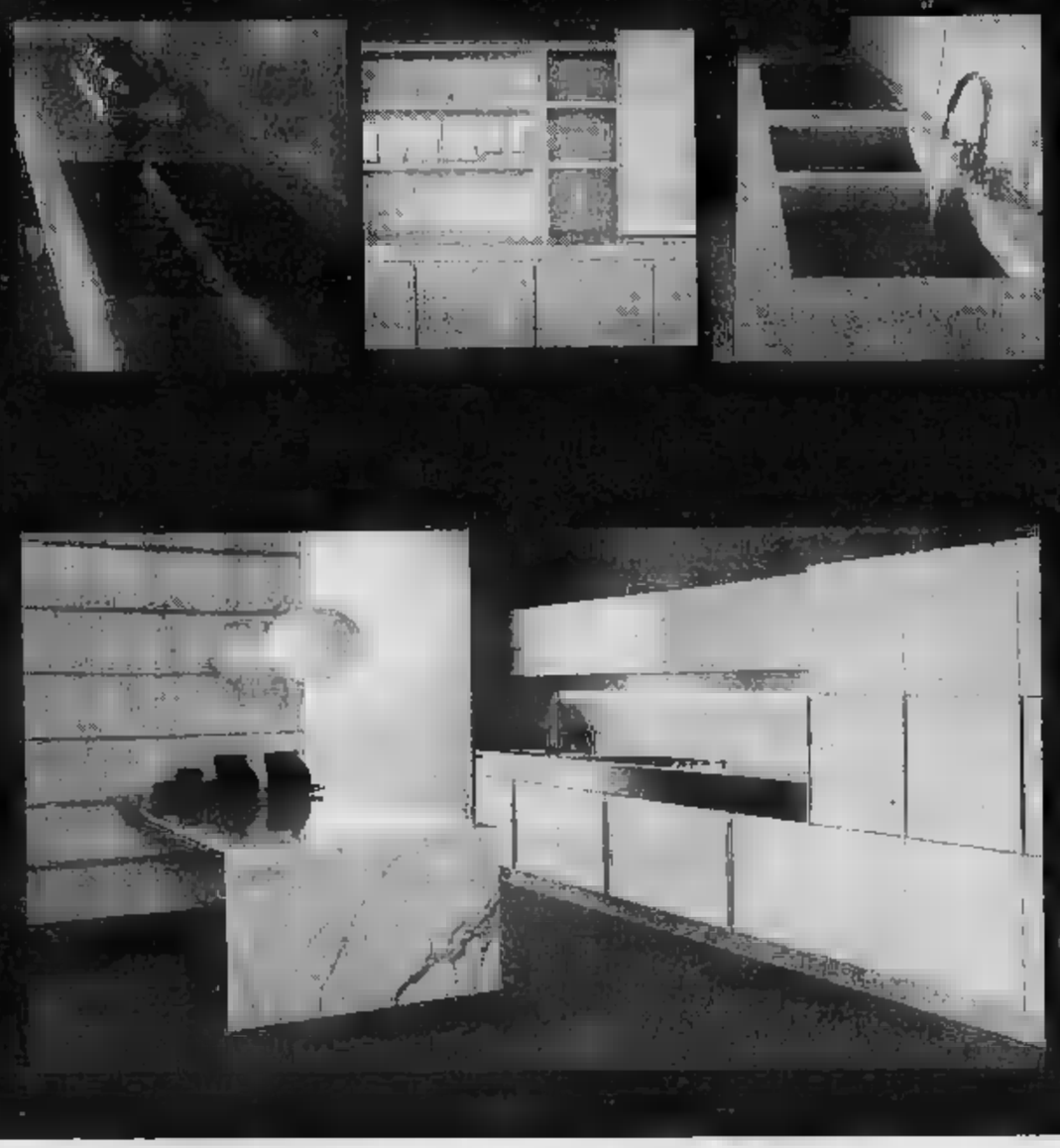

poggen pohl
minotti cucine
DESIGN CONTEMPORANEO

BARACCONE CASTAGNITO Via - Tel.
APERTI LA DOMENICA

STASERA AL CINEMA

TORINO E PROVINCIA

ALESSANDRINO. Tel. 0131-252.644
Il Re Scorpione Ore 20,20-22,30
Sab. e Fest.: ore 15,20-18,20-20,20-22,30.
€ 5,70-5,20 Lun. 4,20

AMBRA. Tel. 0131-252.079
Don't say a word Ore 20-22,20
€ 5,50-4 Lun. 4

COMUNALE Sala Grande. Tel. 0131-234.240
Il più bel giorno della mia vita
€ 6,70-5,20 Lun. 4,20

Sala Ferrero. Tel. 0131-234.240
Tosca Ore 19,45-22,20
€ 6,70-5,20 Lun. 4,20

CORSO. Tel. 0131-268.080
L'era glaciale Ore 20,30-22,15
Sab. e Fest.: ore 15-17,30-19-20,30-22,30.
€ 5,70 Lun.

GALLERIA. Tel. 0131-252.112
Showtime Ore 20,15-22,15
Sab. e Fest.: ore 16,15-18,15-20,15-22,15.
€ 5,70-5,20 Lun. 4,20

MODERNO. Tel. 0131-252.707
Senso 45
Ore 20-22,25
Sab. e Fest.: ore 15,45-17,50-19,55-22,25
€ 6,50-5 Lun. 4

CRISTALLO - Sala Kubrick. Tel. 0131-349.321
Panic room
Ore 20-22,30 Festivi: ore 16-18-20-22,30
€ 6,70-5,20 Lun. 4,40

CRISTALLO - Sala Kurosawa. Tel. 0131-349.321
Dragonfly - Il segno della libellula
Ore 20-22,30 Festivi: ore 16-18-20-22.
€ 6,70-5,20 Lun. 4,40

ARISTON. Tel 0144-322.685.
Parla con lei Ore 20-22.
€ 6,20-4,13

CRISTALLO. Tel.
Panic room 20-22,30
€ 6,20-4,13

CASALE MONFERRATO

ARISTON. Tel 0142-452.291
Il Re scorpione Ore 20,20-22,25
Sab. e Fest.: ore 15,30-17,10-18,50-20,30-22,25
€ 5,70-4,70 Lun. 4,20

MARCELLI. Tel. 0131-585.001
Mulholland Drive
Ore 20,15-22,30
€ 4,80 Lun. 4,10

CHIERI

ITIS. Tel 0141-321.472
Gosford park
Ore 20,15-22,30
Sab. e Fest.: ore 15;30-17,30-20,10-22,30
€ 6,20-4,13 Mer. 3,62

MODERNO DIGITAL Tel. 0143-76.290
Panic room Ore 20,30-22,30
Sab. e Fest.: Ore 16,30-18,30-20,30-22,30
€ 6,20- 4,13 Lun. 3,62 Mar. 5,16-3,62

CIRIÈ

COMUNALE DTS Tel. 0123-61.411
Dragonfly - Il segno
Ore 20-22,15
Festivi 15-18-20-22,15
€ 6,20-4,13 Lun. 3,62 Mer. 5,16-3,62

CINEMA TEATRO SPLENDOR Tel. 0123-61.411
Paris con lei Ore 20,15-22,15
Festivi 16,15-18,15-20,15-22,15
€ 5,16-3,62 Lun. 3,62

CUORGNÈ

LARA. Tel 0124-62.896
I say a word Ore 20,30-22,30
Festivi: ore 15,30-17,45-20,15-22,30
€ 5,10-4,13

IVREA

MULTISALA SOCIALE - Sala 1. Tel. 0125-661.325
Il Re Scorpione Ore 20,30-22,30
Sab. e Fest.: ore 16,30-18,30-20,30-22,30
€ 6,20-4,13 Lun. 3,62 Gio. 5,16-3,62

MULTISALA SOCIALE - Sala 2. Tel. 0125-661.325
Panic room Ore 20,30-22,30
Sab. : ore 16,30-18,30-20,30-22,30
€ 6,20-4,13 Lun. 3,62 Gio. 5,16-3,62

LANZO

CineTeatro SOCIALE. Tel. 0123-942.270
Parla con lei Ore 20-22,20
Fest.: Ore 17,30-20-22,20
€ 6,20-4,65 Lun. 4,13

LEINÌ

ARLECCHINO. Tel. 0339-548.124
Panic room Ore 20,10-22,20
€ 5-4 Lun. 4-3

MONCALIERI

Nuova Multicinema. Tel
Sala 1 Panic room
Ore 15,50-18,10-20,30-22,50
Sala 2 Monsters & Co. Ore 16,15-18
Sala 2 I Tenenbaum
Ore 19,45-22-0,15
Sala 3 Il Scorpione
35-18,15-20,15-22,35-0,35
Sala 4 Amore a prima svista
Ore 15,10-16,25-20,40-22,55
Sala 5 Don't say a word
Ore 15,55-18,10-20,25-22,40
Sala 6 Dragon Fly
Ore 16-18,10-20,15-22,25-0,35
Sala 7 Showtime
Ore 16,20-18,20-20,20-22,20-0,20
Sala 8 L'era glaciale
Ore 16, -18,05-20,05-22 0,05
Sala 9 Colpo grosso al Drago Rosso
Ore 15,45-18,40-20,35-22,30-0,25
€ 5,25 festivi prima delle 17,55 e Lunedì e Mercoledì tutto il giorno (no festivi). € 7 festivi dalle ore 17,55. € 7,50 Sabato, Domenica e festivi

NICHELINO

MULTISALA SOCIALE (DTS). Tel. 0141-701.496
I Tenenbaum
20,15; 22,30.
fest.: 15; 17,30; 20,15; 22,30.
Biglietto: 6,50 € (5 €).

MULTISALA. Sala 0141-701.459
Panic Room
orario: 20,15; 22.30
Biglietto: 6,50 € (4,50 €). lunedì 4,50

MULTISALA. Sala Dogma.
Showtime.
orario: 20; 22,30.
Biglietto: 6,50 € (4,50 €). lunedì 4,50 €

MULTISALA. Sala Aurora
Il segno della libellula-Dragonfly
orario: 20, 22,30.
6,50 € (4,50 €). lunedì 4,50 €

CRISTALLO. Tel. 0141-97.512 422
Juventus-Brescia.
con Tele +. Orario: 15.

UCI. Tel 0141-975.016
Amore a prima vista
Orario: 20,30; 22,30
Biglietto: 6,50 € galleria (5 € platea)

SPLENDOR. Tel 0141-992.288
Monster & Co.
Orario: 15; 16,30
Don't say a word.
orario: 20,30; 22,30.
Biglietto: 5,50 € (4,50 €)

PINEROLO

TEATRO COMUNALE.
Il mio nome è Sam
Orario: 20; 22.30
Biglietto: 5,50 € (4€)

PINEROLO E PROVINCIA

ABBADIA ALPINA

ITALIA Tel 0121-59.100
Mi chiamo Sam Dr. 20, 22,15; **Il mio amico vampiro** Dr. 16,30

BRICHERASIO

MARCELLINA Tel. 0121-598.000
Mi chiamo Sam Dr. 20,30; **Il mio amico vampiro** Dr. 16,30

CAVOUR

SAN GIOVANNI Tel. 0121-69.000
Mi chiamo Sam Dr. 20,30; **Il mio amico vampiro** Dr. 16,30

LUSERNA SAN GIOVANNI

TRIANON Tel. 0121-900.219
Mi chiamo Sam Dr. 20,30; **Il mio amico vampiro** Dr. 16,30

PINEROLO

FITTIPALDI Tel. 0121-74.467
Mi chiamo Sam Dr. 20,30; **Il mio amico vampiro** Dr. 16,30

PORTE

ITALIA Tel. 0121-397.000
Mi chiamo Sam Dr. 20,30; **Il mio amico vampiro** Dr. 16,30

PRAMOLLO

ITALIA Tel. 0121-800.136
Mi chiamo Sam Dr. 20,30; **Il mio amico vampiro** Dr. 16,30

PRAROSTINO

ITALIA Tel. 0121-808.338
Mi chiamo Sam Dr. 20,30; **Il mio amico vampiro** Dr. 16,30

SAN SECONDO DI PINEROLO

ROBERT Tel 0121-502.165 OGGI RIPOSO

VILLAFRANCA

AURORA Tel 0121-76.957
Parla con lei Dr. 20; 22,15; **Monster and Co.** Dr. 16, 18

CUNEO E PROVINCIA

BORGO SAN DALMAZZO

CINEMA MONVISO Tel. 0171-631.771/444
Tosca Dr. 16; 18; **Iris** Dr. 20, 22

BRA Tel 0172-592.516.
Amore a prima svista. Dr. 19; 21

ALBA

EDEN Tel 0173-363.021. CHIUSO PER LAVORI

MORETTA Tel. 0173-364.636. **Dragon fly.** Dr. 16; 21

ORIOLE Tel. 0173-263.325.
Dr. 16; 18,30; 21

SALUZZO

MS. 0175-346.901 (15,15; 17,15);
Parla con lei Dr. 19,15; 21,15

SAVIGLIANO

MODERNO. Tel 0171-262.211
In the bedroom 20; 22.15

CINELANDIA Tel. 0171-265 213.
Sala 1: Il più bel giorno della mia vita. Dr. 15,10; 17,40; 20,10; 22,30
Sala 2: Don't say a - **una parola.** Dr. 15; 17,30; 20,20; 22,45
Sala 3: Parla con lei 15; 17,35; 20,10; 22,40
Sala 4: Show time. 15,20; 17,35; 20,30; 22,45
Sala 5: Amore a prima svista Dr. 16; 17,35; 20,10; 22,40
Sala 6: Dragonfly. Dr. 16; 18,00; 20,35; 22,50; **Monsters and C.** Dr. 14
Sala 7: Colpo grosso al drago rosso Dr. 17,30; 20,15; 22,35; **El l'extraterrestre** Dr. 14,45
Sala 8: L'era glaciale Dr. 14; 15,50; 17,40; 19,30; 21,15; 22,50
Sala 9: Il re scorpione. 14,45; 16,45; 18,45; 20,45; 22,45
Sala 10: Panic room. 15,10; 17,40; 20,10; 22,50

VILLAFALLETTO

VITTORIA Tel. 0172-412.317.
Sala Grande: Panic room Dr. 16; 18; 20; 22,20.
Sala Blue: Show time. Dr. 16; 18; 20; 22,20

Sala Rossa: Don't say a word Dr. 16; 18; 20; 22,20

MULTISALA VITTORIA Tel. 0172-412.771.
Sala Millenium: L'era glaciale. Dr. 16,15; 18,15; 20,15; 22,20
Sala Metropolis: Il re scorpione. Dr. 16,15; 18,15; 20,15; 22,20

BUSCA

LUX Tel. 0171-948.069
Mi chiamo Sam. Dr. 20, 22,15; **El l'extraterrestre.** Dr. 18,15

CAVALLERMAGGIORE

Dr. 15; 20; 22

CHIUSA DI PESIO

F.LLI VACCHETTI Tel 0171-750.277
El l'extraterrestre Dr. 16,30; 19; **Showtime.** Dr. 21,30

CENTALLO

NUOVO LUX Tel. 0171-211.726, ingresso 5 euro
Mi chiamo Sam Dr. 18; 21

CUNEO

SALA BORSI Tel. 0174-701.552
Mi chiamo Sam 21; **Il mio amico vampiro** Dr. 16; 18

DEMONTE

GALATERI Tel 0172-488.184. Cell 338-1618729.
The time machine Dr. 17; 20; 22

DOGLIANI

MULTIARENE Tel. 0173-742.321.
Sala Grande: L'era glaciale
Dr. 16,30; 18,30; 20,30; 22,30
Sala Rossa: Amore a prima svista.
16; 18,10; 20,20; 22,30
Blu: Il segno **libellula - Dragonfly** Dr. 15,45; 18; 20,15; 22,30

FOSSANO

Tel. 0171-916.293.
Mi chiamo Sam Dr. 15; 21

CINEMA POLITEAMA 0172-62.407.
Dragonfly, Il Dr. 18; 20; 22

MONDOVÌ

EXCELSIOR.
Colpo grosso al drago rosso. Dr. 21

SALUZZO

LUX Tel 0171-927.534 OGGI RIPOSO

SANTENA

BERTOLA SALA 1 Tel
L'era glaciale Dr. 16; 18; 20; 22

rock, Il re scorpione. Dr. 16,30; 18,30; 20,30; 22,30

Don't say a word Dr. 18; 20,15; 22,30

SALA POLIVALENTE. Tel. 0175-797.027
The time machine 20,10; 22

SAVIGLIANO

CIVICO. Tel 0176-43.756.
Il re scorpione 16; 18, 20, 22

ITALIA. Tel. 0175-42.508.
Panic room Dr. fer 20; 22. fest 16; 18, 20;

SAN GIORGIO DI ROBURENT

ROBURENT Tel 0174-227.105 OGGI RIPOSO

SAVIGLIANO

AURORA Tel 0172-712.957.
Parla con lei Dr. 20; 22.15; **Monster and Co.** Dr. 16, 18

CHERASCO

CINECITTA'. Tel 0172-726
Cinecittà 1: Il re scorpione 18,20; 18,20, 20,20; 22,20
Cinecittà 2: Panic room Dr. 15; 17,30; 20; 20,10; 22,30
Cinecittà 3: I tenenbaum dr. 15,30; 17,50; 20,10; 22,30
L'era glaciale. dr. 18,15; 18,15; 20,15; 22,15
Cinecittà 5: Show time. dr. 15,50; 18; 20,10; 22,20

LE TRAME DEI FILM

MIND. Drammatico. La vita di John Forbes Nash jr., genio matematico premio Nobel 1994 a lungo in lotta con la schizofrenia. Lui è Russell Crowe.
Drammatico. Il film di Costa-Gavras s'incentra su personaggi della seconda guerra mondiale in Germania: un chimico e ufficiale SS, un gesuita che cerca di ribellarsi al nazismo.
Commedia. Il teatro delle vicissitudini di alcuni personaggi: un regista di film porno (Diego Abatantuono), la diciassettenne sua figlia (Martina Stella), un loro amico gestore di un bar sulla spiaggia, Diego Salvatores.
AMORE A PRIMA SVISTA. Commedia. La Paltrow è l'obesa fidanzata di Hal. Lui, vittima di , la vede magra.
GROSSO XL DRAGO ROSSO. A . L'ispettore capo della polizia di Hong Kong e il detective della Polizia di Los Angeles James Carter in vacanza a Hong Kong si trovano coinvolti in un importante caso.
DON'T SAY A . Thriller. Douglas è uno psichiatra criminale che viene ricattato da una banda che rapisce la figlia.
L'ERA GLACIALE - ICE AGE. Cartoon. Nella terra ghiacciata si muovono il bradipo fannullone Sid, uno scoiattolo impenitente di nome Scrat, la grintosa tigre Diego e il terribile Manny.
ET. Fantasy. Ritorna nelle sale cinematografica con qualche sequenza inedita il capolavoro di Steven Spielberg.
IL FAVOLOSO MONDO DI AMELIE. Com- . La storia di una ragazza che sceglie di fare del bene al prossimo.
PARK. Giallo. Il nuovo lavoro di Robert Altman è ambientato nell'Inghilterra del 1932: un ricevimento viene rovinato da un omicidio, indaga Scotland Yard.
IL BEL GIORNO MIA Commedia drammatica. Il nuovo film di Cristina Comencini ritrae una famiglia: una matura signora che vive di ricordi, i suoi tre figli pieni di problemi.
LANTANA. Thriller psicologico. Questo pluripremiato film australiano narra la storia di psichiatra scomparsa (Barbara Hershey): il detective chiamato a risolvere il caso si trova di fronte a un'ingarbugliata rete di personaggi.
IL DELLE ARMI. Drammatico. Risorna nelle sale il trionfatore dei David di Donatello basato sulle imprese del giovane cavaliere conosciuto come Giovanni dalle Bande Nere.
MI CHIAMO SAM. Drammatico. Sean Penn è Sam, un uomo ritardato con una figlia di sette anni che i servizi sociali decidono di affidare a una famiglia. Con l'aiuto di un'altrettanto avvocatessa, cercherà di tenersi la custodia della figlia.
BALL. Drammatico. La vedova di un condannato a morte s'innamora dell'agente di custodia che aveva portato il marito alla sedia elettrica. Lei è Halle Berry, Oscar per l'interpretazione.
MONSTERS & CO. Cartoni animati. Arrivano nelle sale il goloso gigante Sulley e il suo rotondo assistente Mike.
NO MAN'S LAND. Commedia drammatica. Oscar per il miglior film straniero, è ambientato nel 1993 durante la guerra in Bosnia e narra di due soldati, uno bosniaco e l'altro serbo, che si ritrovano bloccati tra le due linee nemiche.
L'ORA DI RELIGIONE. Drammatico. Il nuovo lavoro di Marco Bellocchio narra la storia di un pittore ateo che un giorno riceve la visita di un frate che avverte è in corso il processo di beatificazione della madre.
PANIC Thriller. poco divorziata, Meg Altman (Jodie Foster) va a vivere la figlia in una grande villa costruita a New York da un eccentrico miliardario: prima entrano rapinatori. Dirige David Fincher («Seven»).
PARLA CON LEI. Drammatico. Il di Pedro Almodovar racconta di due uomini, un infermiere e un giornalista. si conoscono mentre curano due donne in coma nello stesso ospedale.
IL RE SCORPIONE. Avventura. Approda sugli uno personaggi de «La Mummia». Il guerriero Mathayus (The Rock).
PLAISIRS. Drammatico. Nel 1945 Marion (Laetitia Casta) lavora in una di tolleranza sognando il music-hall e «l'uomo della sua vita».
DRAGONFLY - IL DELLA LIBELLULA. Thriller. Kevin Costner è un medico sconvolto dalla morte della moglie durante una umanitaria in Venezuela: un giorno si convince che l'amata sta cercando di mettersi in contatto con lui dall'aldilà.
SENSO '45. Erotico. Il nuovo film di Tinto Brass descrive la relazione tra la moglie (Anna Galiena) di un esponente del Minculpop e Helmut Schultz (Gabriel Garko), tenente delle SS.
SHOWTIME. Azione. Lo scontroso detective Robert De Niro viene scelto da produttrice televisiva per un «Reality Show». Al fianco, si collega (Eddie Murphy) che adora far l'attore.
TANGUY. Commedia. Tanguy da tante soddisfazioni ai genitori ma intende andarsene da casa.
I TENENBAUM. Commedia. Un'improvvisa riunione di famiglia per gli stravaganti Tenenbaum.
THE TIME MACHINE. Fantasy. Uno scienziato scopre come viaggiare nel tempo ma invece di tornare nel passato si ritrova nel futuro, in un mondo completamente trasformato.
TOSCA. Musicale. Trasposizione cinematografica dell'opera di Puccini.
TREDICI VARIAZIONI TEMA. Commedia drammatica. A New cinque storie di vita quotidiana s'intrecciano.
TESTIMONE. Thriller. Il costruttore di barche di Vero John Travolta si chiede se i racconti figlio dodicenne sulla presunta pericolosità dello sposo dell'ex consorte sono reali.

SERV. PROM. PUBLIKOMPASS

«Peccati di gola», in corso Giolitti ha pronto per l'estate il gusto di fico, galak e nesquik

Percorrendo i portici di corso Nizza l'istituzione in fatto di gelati (e non solo) è il Bar Corso

Bar e cremerie del Cuneese presentano le novità primavera-estate

Fresche fantasie in cono e coppetta

Per tutti i golosi del buon gelato artigianale

CUNEO

«Alzi la mano» chi non è innamorato del gelato. I gusti? Dai classici al cioccolato o alla frutta, nocciola, stracciatella, panna, gianduja, frutti di bosco, amaretto, ribes, whisky, fragole, al latte, ai più ricercati al melone, maraschino, frutta candita, arlecchino, al vino

La stagione dell'icecream è ormai iniziata, prepotentemente. Cuneo è senz'altro un'oasi di grande tradizione, capitale di maestria degli artigiani del goloso, città di prestigio dal punto di vista gastronomico, gelati, ovviamente, compresi. Così il viaggio fra le proposte per il palato prevede molte tappe.

Iniziamo da «Peccati di gola», in corso Giolitti, davanti al San Paolo. Il negozio (chiuso il lunedì, salvo d'estate) ha una vetrina di 24 gusti che nel periodo più caldo raggiungono quota 30. «Ogni anno - spiega il titolare Corrado Grassi - proponiamo molte novità: per l'estate abbiamo pronto il gusto di fico e galak e nesquik. Il nostro negozio apre a mezzogiorno e prosegue l'ottività fino a tarda sera».

Percorrendo i portici di corso Nizza l'istituzione in fatto di gelati (e non solo) è certamente il Bar Corso, ambasciatore della golosità. Ma accanto alla coppetta o al cono ancora alla coppa con una ricca scelta di gusti, il Bar Corso propone gli aperitivi, soprattutto di sera e nel fine settimana. Così si può inaugurare il weekend e la serata con gli amici brindando con l'analcolico della casa con gelato oppure il fragolino con frutta frullata o ancora il rose shocking che è un mix di succo d'ananas, bacardi, cointreau e granatina o un bicchiere di vino.

Nel centro storico di Cuneo la tappa delle passeggiate è «Non solo vaniglia», in via Roma 34

Nel centro storico di Cuneo la tappa delle «vasche» è «Non solo vaniglia», in via Roma 34. Il titolare Enrico Ippolito tenta i cuneesi e i turisti con ben 40 gusti: dalle pesche non amaretti, alla nutella «materia prima» targata Ferrero, praline di nocciola e mandorle tostate, panna montata a mano. Oltre ai gusti tradizionali si possono trovare il gelato al moscato, al pinot grigio e persino all'insalata russa. «Durante tutto l'anno - spiega il titolare - ruotano 80 gusti. Da maggio fino alla fine di settembre l'apertura è no stop e con la chiusura delle scuole saremo al lavoro anche di sera. Con il restilling della piazza del municipio e la chiusura alle auto di contrada Mondovì il centro storico ha acquistato molto in termini di vivibilità. La gente è tornata a fare passeggiare in questa parte della città. Ci sono più sicurezza, maggior illuminazione, nuovo arredo e si può vivere nel centro storico».

Chi sceglie la valle Gesso per una giornata all'insegna della natura può far sosta al bar «Millevoglie» di **Entracque**, in via Angelo Barale 2. Aperto tutti i giorni, tranne il martedì (in stagione no stop) propone una ricca scelta di gelati. Annesso al locale c'è un campo da tennis e qui si possono acquistare buoni per la riserva di pesca Gesso e Rovine. Il locale è aperto da due anni e i titolari sono Enrico e Elena Andisio. A **Savigliano**, invece, l'indirizzo consigliato è «La Belle Epoque», bar cremeria di corso Roma, di fronte al Comune. «Oltre ai gusti classici - spiega il titolare Germano Massimino - da non perdere lo jogurt gelato da bere, fresco. Può essere gustato da solo, con macedonia o frutti di bosco. Nel weekend l'apertura è anche serale. E ai gelati si possono abbinare cocktail».

Le tentazioni doc hanno bisogno di grande maestria degli artigiani del dolce, anche di impianti di prim'ordine. A **San Rocco Castagnaretta a Cuneo**, da «Occelli & Lisa», in corso Francia 247 si possono trovare consulenza e professionalità. L'azienda è specializzata nella vendita e assistenza di macchine ed attrezzature per gelaterie, bar e ristoranti. Concessionaria «Carpigiani» propone macchine con capacità di produzione varie.

Occelli & Lisa s.n.c.
C.so Francia 247, CUNEO
S. Rocco Castagnaretta
TEL 0171 491793

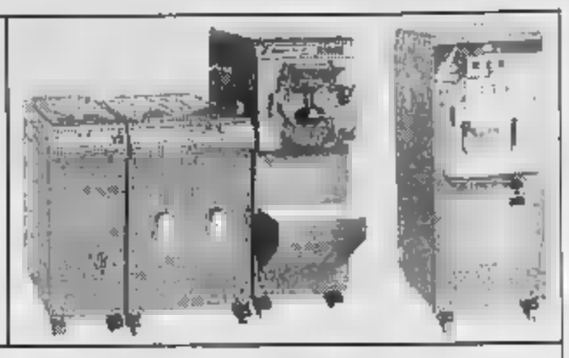

Da 27 anni
CARPIGIANI
MACCHINE e VETRINE PER GELATO ARTIGIANALE
ATTREZZATURE COMPLETE PER LABORATORI
ARREDAMENTI STANDARD E SU MISURA

Bar Gelateria Millevoglie
Gelati di produzione propria
Dehor estivo
Tennis
Buoni semigiornalieri di pesca della riserva sociale "Gesso delle Rovine"
ENTRACQUE (CN) - Via A. Barale, 2 - Tel. 0171 978149

GELATO GRANDE NORD
GELATERIA CREPERIE
SEMIFREDDI E TORTE GELATO ANCHE SU ORDINAZIONE
PRODUZIONE PROPRIA
CARAGLIO - Nuova Piazza Cavour, 12/F
Tel. 0171.618628

GELATERIA - CREMERIE
SEMIFREDDI E TORTE GELATO ANCHE SU ORDINAZIONE
PRODUZIONE PROPRIA
CUNEO
C.so Giolitti, 8/B
Tel. 0171/630003

Non Solo Vaniglia
CUNEO
Via Roma 34
Tel. 0171 634154

BAR GELATERIA
CORSO
Aperitivi e Stuzzichini
a CUNEO
in Corso Nizza, 15

La Belle Epoque
Cremeria - Caffetteria - Pasticceria
Produzione propria artigianale di gelati, torte e semifreddi
Servizio a domicilio per matrimoni e rinfreschi
SAVIGLIANO - Corso Roma, 33 - Tel. 0172 717242

CALCIO SERIE D: C'E' MOLTA DELUSIONE PER LA STAGIONE DEI BIANCOROSSI

Cuneo gioca a Imperia per un po' di orgoglio

Gian Piero Civalleri

CUNEO

Ultimi 270 minuti nelle serie D di calcio. Tra le gare meno importanti della giornata, dove non sono in palio né punti promozione né punti salvezza, ecco Imperia-Ac Cuneo 1905. Si gioca dalle 16 allo stadio «Nino Ciccione» con radiocronaca diretta di Cioparadio, Radio Valle-belbo grd e RadioPiemonteSound.

Dopo le ultime prestazioni poco dignitose - un solo punto nelle ultime tre gare - che li hanno allontanati in maniera forse definitiva anche dalla lotta per il quarto posto rendendo fallimentare questa stagione, i biancorossi sono chiamati ad una prova d'orgoglio, a dimostrare la loro professionalità e l'attaccamento ai colori sociali.

Tre gare importanti anche per la società in vista della prossima stagione. E questo punto allenatore e giocatori non hanno più alibi.

L'avversario di oggi, espugnando domenica il terreno del Canovese ha raggiunto con tre giornate d'anticipo la matematica salvezza. I [illegible] oggi avranno lo squalificato Dessì, ma ci sarà l'ex biancorosso Marrazza.

Nell'Ac Cuneo [illegible] dopo l'amichevole vinta giovedì per 3-0 contro la Sampdoria Primavero, c'è qualche problema per il portiere Soldano, contrattura; in preallarme, pronto ad esordire, c'è l'ex Paolo Viviani. Per il resto, tranne il convalescente Dotti, [illegible] tutti a disposizione. Il direttore generale [illegible] Cuneo Sergio Costamagna afferma: «E' una gara che potrebbe anche promettere spettacolo. Speriamo che non si divertano troppo gli avversari. E' chiaro che ormai lo spirito non è più quello delle precedenti gare, almeno per noi. Siamo molto delusi, mi spiace molto perché a livello societario ce l'abbiamo messa proprio tutta. Tutto quanto è accaduto ci servirà quando si dovrà impostare il futuro».

Una fase dell'amichevole tra Cuneo e Sampdoria Primavera (BERNARDI)

[illegible] Nel primo incontro della fase finale, ieri il Cuneo ha pareggiato fuori casa per 1-1 (gol di Bruno) con la Castellettese [illegible] «Paschiero», [illegible] 16, match decisivo contro il Canavese.

GIOVANISSIMI REGIONALI. Stamattina a partire dalle 10,30 allo stadio «Paschiero» è in programma la sfida tra i biancorossi e il Vanchiglia. Gli Allievi giocano invece in trasferta sul terreno dalla Gabetto.

ECCELLENZA: OGGI SPAREGGIO SALVEZZA PER SOMMARIVA PERNO CON CHIERI. CENTALLO RICEVE SALUZZO

Fossanese in clima play off

Gara determinante sul terreno del Libarna

SOMMARIVA PERNO

Con il Pinerolo [illegible] promosso, oggi dalle 16 a tener viva l'attenzione nell'Eccellenza di calcio è lo [illegible] per la seconda piazza che vede in lotta Fossanese ed Orbassano Venaria, appaiate a 47 punti. La formazione allenata da [illegible] Benzi, reduce dal pareggio [illegible] reti contro il Giaveno Coazze, gioca sul terreno del Libarna che, staccato di [illegible] lunghezze, potrebbe ancora inserirsi nel discorso play off in caso di successo, e contemporaneo passo falso dell'Orbassano Venaria a Ovada.

«Abbiamo di fronte una gara determinante - conferma il direttore sportivo fossanese Saverio Roman - che può valere una stagione. E' come una finale: dobbiamo far bottino pieno a tutti i costi. La squadra sta attraversando un buon momento ed il recupero di Schievone, già in campo per alcuni minuti giovedì scorso, aumenta la nostra potenzialità in attacco. Penso che la "bagarre" per i play off resti aperta fino alla fine: c'è molto equilibrio [illegible] solo fra le varie pretendenti, alle quali potrebbe aggiungersi anche il Giaveno, ma anche tra queste, è le formazioni che [illegible] battono per evitare gli spareggi».

Nella zona bassa della classifica, la situazione è definita per quanto concerne le ultime quattro posizioni, mentre sono in [illegible] a contendersi il quint'ultimo posto. Due, Sommariva Perno e Chieri, si scontrano direttamente in [illegible] match che promette scintille, mentre [illegible] terza, l'Ovada, ha di fronte l'Orbassano. Il [illegible] roerino del presidente Bertolino, in [illegible] positiva da cinque giornate in cui ha fatto registrare tre pareggi e due vittorie (contro Orbassano e Saluzzo) punta molto su questo incontro giocato davanti al proprio pubblico» e non dovrebbe fallire l'obiettivo.

Il Bra, in ultima posizione di classifica, ma ormai senza aspirazioni di vertice, è impegnato del Giaveno Coazze in una gara che dovrebbe proporre ottimi contenuti tecnici. Il Centallo Paven, ormai rassegnato ai play out, ospita il Saluzzo che ormai è lontano dalla vetta della classifica, mentre la Cheraschese Farnia, anch'essa destinata a giocarsi la permanenza in Eccellenza negli spareggi, dopo la vittoria sull'Orbassano Venaria, punta a [illegible] fermare il buon momento di forma sul campo del Nizza Millefonti, formazione mai vincente in questa stagione. [a. c.]

PROMOZIONE

L'Albese rischia [illegible] Savigliano

In Promozione, la capolista Albese rischia. La formazione da «Chicco Lombardi» ha perso 8 punti in q[illegible] giornate [illegible] ora ha solo 2 lunghezze sulla Pro Dronero. O[illegible] (ore 16) l'Albese [illegible] a Savigliano, contro i «magnifici» decimati dalle squalifiche secondo il comunicato federale del 26 aprile: un [illegible] a Gerbaudo, 4 giornate a Nardin, 2 a Fumero. Dronero ospita Luserna, reduce [illegible] una striscia positiva. Importante il derby Benese-Valli Monregalesi, entrambe in piena lotta salvezza. La competizione per uscire dalla zona play [illegible] coinvolge anche Sommarivese (con Vacchetta fermato [illegible] giudice sportivo fino al 31 dicembre 2003) [illegible] Piossasco, oggi contro, e la Carmagnolese, che ospita Trofarello. Minori speranze per Comeliano, a Narzole. Nella Prima, Barge capolista ospita Cavallermaggiore; Busca, secondo, è di scena a Cavour. [a. c.]

Mario Benzi allena la Fossanese

STAMATTINA DALLE 10 ANCORA GARE ELIMINATORIE DEGLI ESORDIENTI A SAN MICHELE E IN FRAZIONE BRANZOLA DI VILLANOVA

«Piccole Grandi Squadre»: le finali

Oggi pomeriggio si assegna il titolo al campo Gasco di Mondovì

VILLANOVA MONDOVI'

E' la giornata decisiva del torneo di calcio Esordienti «Piccole Grandi Squadre». Stamattina dalle 10 ultime eliminatorie al «Dr. Gasco» di Mondovì, a S. Michele e a Branzola di Villanova. Dalle 14,30 al «Dr. Gasco», sfida «Vecchie glorie», finale per il terzo posto, finalissima (alle 16,30 circa) e premiazione.

[illegible] tati della seconda fase. Girone G: Perugia-Agrigento 0-0; Borussia Dortmund-Agrigento 4-0; Borussia-Perugia 3-0. «H»: Reggina-Como 0-0; Partizan-Como 0-3; Partizan-Reggina 1-1. «I»: Juventus-Genoa 1-0; Fossano-Genoa 0-5; Fossano-Juventus 2-8. [illegible]: Torino-Savona 1-0; Filadelfia-Savona 3-0; Filadelfia-Toro 1-1. «M»: Valli Monregalesi-Cuneo 0-0; Bra-Cuneo 0-1; Bra-Valli Monregalesi 1-2. [illegible]: Albese-Albatross 1-1; Azzurra-Albese 2-2; Azzurra-Albatross 1-0. Terza fase. Girone O: Borussia; Juve; Reggina; Torino. Gare: Juventus-Torino 0-1; Borussia-Reggina 4-1; Borussia-Torino 1-1; Juve-Reggina 1-1. Girone P: Como; Filadelfia, Perugia; Genoa. Gare: Filadelfia-Genoa 0-6; Como-Perugia 1-0; Como-Genoa 2-1; Filadelfia-Perugia 0-0.

A MANTA. L'Associazione calcio Manta organizza il primo torneo di calcio «Città di Manta» per Esordienti 1990. Si svolgerà mercoledì Primo Maggio. Partecipano Manta, Revello, Sanfront e Torino. Si giocherà dalle 14,30: Manta-Revello e Torino-Sanfront. A seguire finali e premiazioni. [g. p. c.]

Gli Esordienti del Perugia sono approdati alla terza fase della rassegna

Parco del Valentino
5 Maggio 2002
C.U.S. TORINO
C.S.A.In. Piemonte
5ª International Torino Roller Marathon
CITTÀ DI TORINO
Passi5
LA STAMPA
www.cusitorino.it www.csainpiemonte.it
REGIONE PIEMONTE
5ª Maratona amatoriale
Campionato Nazionale Granfondo
Campionato Interfacoltà C.U.S. Torino
Campionato C.S.A.In. Piemonte
Programma SABATO 4 MAGGIO
Ore 21,00 - 23,30 Via Roma, tra Piazza San Carlo e Piazza Castello
Presentazione e sfilata delle squadre del Campionato Italiano
Esibizioni di pattinaggio acrobatico a cura di "Gruppo Skate in Line Valsusa"
Esibizioni di pattinaggio artistico
Salto in lungo con i pattini sfida a Roberto Arrighini (record italiano di 7,66 m)
Salto in alto con i pattini
Animazione musicale di Radio Energy
Spazio spinning a cura di "The Gym Bodies"
ISCRIZIONI MARATONA AMATORIALE
DOMENICA 5 MAGGIO
Ore 8,00 Parco del Valentino Viale Virgilio angolo Viale Marconi
INIZIO ISCRIZIONI MARATONA AMATORIALE
Ore 9,00 Partenza Campionato Italiano di Granfondo
Categorie Seniores e Juniores maschili e femminili
42 Km per gli uomini 21 Km per le donne
Ore 10,00 Spazio spinning a cura di "The Gym Bodies"
Gioco Salvo di Viale Crimea
Ore 11,00 Partenza maratona amatoriale
Campionato Interfacoltà CUS TORINO maschile e femminile
Trofeo CSAIn Interregionale maschile e femminile
Trofeo Monoposto maschile e femminile
Pool 15 maschile e femminile
Baby Marathon (maschile e femminile)
Trofeo FINP Giornalisti, Giornalisti, Allori, Regazzi maschile e femminile
Ore 13,00 Premiazioni Campionato Italiano di Granfondo e, a seguire, premiazioni Maratona Amatoriale
Energy
TECNOCASA
SAN BENEDETTO
NOICOM
SNAMPROGETTI

DANCING CHRIST
domenica
orchestra
Stefania Valente
LA SALETTA
Latino Americano
dj Roby
MONDOVÌ

Per la pubblicità su:
LA STAMPA
PK
publikompass
Filiale di Cuneo
Corso Giolitti, 21 bis
12100 CUNEO
Tel. 0171.609.122
Fax 0171.488.249

TUTTO CIÒ CHE SERVE PER VIVERE LA NATURA IN COMPLETO RELAX
ECO
ARREDAMENTO PER ESTERNI
Aperto la domenica pomeriggio
Via Circonvallazione Giolitti, 21/b - 12030 Torre San Giorgio di Saluzzo (CN)
Tel. 0172 921015 - Fax 0172 [illegible] - www.ecoesterni.com

FINO A LIMONE DOVE PARTIRANNO I DILETTANTI

Fossano pedala vicino a Moser

Francesco Moser sui Cerati di Bovès '80 (FOTOGRAFO GIUSEPPE [illegible])

Lorenzo Tanaceto

FOSSANO

Partiranno alle 9 di oggi dalla piazza del Castello Acaja i cicloturisti iscritti alla «Pedalando con Francesco Moser», rassegna organizzata dal Comitato tappa fossanese dell'Eurogiro ciclistico in attesa del 17 maggio, quando nella prima frazione italiana della [illegible] 2002 la maglia rosa partirà da Fossano [illegible] Limone Quota 1400. Si attraverseranno Sant'Albano, Montanera, Castelletto, Cuneo, Borgo San Dalmazzo, Roccaviono, Robilante e Vernante. Con Francesco Moser, a pedalare, ci sarà anche il figlio.

Dalle 14.30, toccherà ai Dilettanti Juniores impegnati, a percorso inverso, nel terzo «Trofeo Città di Fossano-memorial Beppe Bono e Gianni Scioilla» allestito da «Ciclismo stampa» e dai Comitati tappa dell'Eurogiro.

La «Pedalando [illegible] Francesco» è organizzata con [illegible] tre società ciclistiche amatoriali fossanesi: Sc Fossano, Bike Team '94 e Free Bike. Collegamenti su «Ciao Radio»

La Fossano-Limone 1400 del 17 maggio salirà sul Pilone del Moro ai Ceruti di Bovès,che [illegible] Giro del Piemonte 1980 impressionò molti professionisti, tra cui il campione del mondo '77 Francesco Moser.

OGGI CON L'ALTRO OLIMPIONICO FIORAVANTI SI CONCLUDE IL MEETING DI NUOTO. TANTI RAGAZZINI IN VASCA

Rosolino trionfa a Mondovì

Vince anche Federica Biscia sulla Paduraru

Giancarlo Spadoni

MONDOVI'

La giovane Libertas Mondovì, fondata nel febbraio '99, ha fatto le cose in grande. Ma non solo. Il meeting di ieri e oggi alla piscina coperta del capoluogo monregalese [illegible] preparato da tempo con Effessi e Comune di Mondovì, e l'aiuto di sponsor come la Speedo, ha assunto l'aspetto di un avvenimento straordinario nel nuoto.

Con i più prestigiosi campioni attuali, tranne i torinesi Boggiatto e pochi altri, gli organizzatori hanno fatto confluire 400 ragazzini da molte parti d'Italia per gareggiare nello stesso ambiente dei grandi protagonisti.

A tutto questo si è aggiunta la vicenda dal sapore umano oltreché sportivo, di Simona Paduraru, suo[illegible], da anni amica [illegible] Federica Biscia, che ha potuto riabbracciare la madre, residente a Torino, che non vedeva da un [illegible].

E proprio la sfida, [illegible] 400 misti, tra Federica Biscia e la giovane campionessa di Bacau, ha aperto ieri la parata [illegible] grandi nuoto con un duello, in verità impari, che [illegible] vinto la Biscia surclassare, con 4'46"e 07 [illegible] Paduraru, 4'52" e 47, specialista in altri stili, come i 400 stile libero. Nella gara «clou» dei 200 misti maschili, Massimiliano Rosolino partiva in sordina, lasciando vane illusioni a Ciancarini e Cassol. Poi l'acqua [illegible] corsia cominciava a ribollire, l'olimpionico napoletano diventava torpedone e faceva il vuoto, toccando [illegible] 1'58" e 65 sui 2'01" e 39 di Ciancarini e 2'03" e 74 di Cassol. Nell'ultima gara, i 100 [illegible] femminili, successo di Roberta Panara, 1'11" e 30. [illegible] Roberta Crescentini, 1'11"e [illegible].

Oggi, dalle 15, i 200 stile libero [illegible] Beccari, Cappellazzo, Brembilla, Pellicciari, Rosolino; i 100 rana con Fioravanti, Rummolo, Cassol; i [illegible] stile libero Donne con Chiuso, Vianini e Panara.

Massimiliano Rosolino (primo a sinistra) ieri super protagonista al meeting di Mondovì (FOTOSERVIZIO GIUSEPPE SARA)

Federica Biscia sul podio con alla sua sin. Simona Paduraru

Il pubblico ieri pomeriggio sulle tribune della piscina

SERIE A DI PALLAPUGNO

Bellanti chiede punti a Papone

Aldo Scavino

CUNEO

Dopo gli anticipi [illegible] giovedì (vittoria [illegible] per 11-6 [illegible] [illegible] Danna ad Alba contro Corino e forfait di Trincheri a Ceva contro il monticellese Sciorella), si giocano oggi gli altri incontri della quarta giornata [illegible] serie A di pallapugno. Tutte le partite cominceranno alle 15.

A Madonna del Pasco, Bessone (Bcc Pinnfei e Rocca de' Baldi) ospiterà Isoardi (Rossini Caffè-Banca d'Alba) portacolori di Ricca alla ricerca del primo punto stagionale. La gara [illegible] annuncia molto equilibrata e [illegible] un favorito d'obbligo anche se Bessone, che ha già un punto in classifica, parte con il vantaggio del fattore campo. A Magliano Alfieri esordio casalingo per Stefano Dogliotti (Hotel Royal) che sarà opposto a Dotta (Pro Spigno). La gara vedrà di fronte due atleti cresciuti nello stesso vivaio cortemiliese, che hanno dato vita [illegible] questi anni a molti duelli: anche in questo caso il pronostico è assai incerto. Dogliotti I sarà regolarmente [illegible] campo anche se nell'unica gara fin qui disputata (a Cuneo contro Danna) è stato costretto a lasciare [illegible] campo per [illegible] infortunio. L'ultimo incontro, [illegible] campo di Dolcedo, vedrà il derby ligure tra Bellanti (Conad), [illegible] a secco di vittorie ed il piavese Papone (Tecnogas) che invece viaggia [illegible] punteggio pieno. Papone è l'unico atleta che [illegible] la possibilità di raggiungere Sciorella e Danna al vertice della graduatoria.

SERIE B. Due incontri oggi pomeriggio tra i cadetti. Alle 16, a Roddino, Terraneo (Virtus Langhe) ospiterà Novaro (Bcc Bene Vagienna) ed a San Rocco di Bernezzo, Simondi (Cuneo Sider) riceverà la Tosa Mec [illegible] Rocchetta Belbo priva del suo battitore Luca Dogliotti infortunato. Dovrebbe essere sostituito da Ghione.

CENTALLO VINCE ALL'ESORDIO

La Forti Sani fa «cappotto» al St. Vincent

CENTALLO. La Centallese ha vinto per 8-4 l'attesa derby contro Le Valli Monregalesi del Campionato femminile [illegible] bocce. Sul campo di casa, la Forti Sani Fossano ha rifilato il «cappotto» (12-0) al Saint Vincent; l'Auxilium Cassa risparmio di Saluzzo (che il Primo Maggio recupererà [illegible] match esterno [illegible] le torinesi del Colombo) s'è imposta per 8-4 sul campo dell'Aostana. A Scarnafigi, nella selezione Tricolore di tiro combinato «B», si sono qualificati Borgogno della Forti Sani Fossano e Stefano Allemandi, Auxilium Cr Saluzzo. A Castelnuovo Don Bosco, Ferrero e Rocca Sb Saviglianese, hanno staccato il «pass» per i Campionato italiani a coppie Under 14.

Dopo la fase eliminatoria conclusa ieri sera, [illegible] agli Autonomi Fossano (semifinali dalle 9.30; finale 14.30) si disputa il sesto turno di Coppa Italia per quadrette A.

Dalle 8.30, alla Bra Bocciofila selezione a coppie D, memorial «Giuseppe Fissore». Torneo a coppie anche alla Boccia di Carmagnola (categoria C) e, dalle 14.30, a Sommariva Perno (D). [r. a.]

VOLLEY UNDER 15

Noicom Brebanca ha confermato la vittoria regionale

L'Under 15 della Noicom Brebanca Cuneo si [illegible] confermata campione regionale di volley. La fase interregionale [illegible] giocherà l'11 e 12 maggio per l'ammissione alla finale nazionale dal [illegible] maggio al 2 giugno. In piedi da sinistra: [illegible] dirigente Diego Frison, l'allenatore Maurizio Macagno, Manuel Brignone, Matteo Chersesco, Alex Giordano, Pietro Bersezio, Cristian Baudissone, Marco Viale, Andrea Arnaudo, l'allenatore Gianpiero Tassone. In basso, da sin., Andrea Distort, Francesco Ruglano, Mattia Fulcheri, Leandro Arnaudo, Matteo Tanaceto, Davide Dutto, Davide Rigaldo, Martino Allisiardi. [s. c.]

PANTALERA

E' scattato il Torneo dei Paesi, stasera si gioca

[illegible] preso il via il Torneo dei Paesi, 14 squadre divise in due gironi. Nell'«A» S. Biagio Mondovì ha già battuto Mombarcaro 11-5; stasera, alle 21, Mussotto-Dronero. Nel «B» dopo l'anticipo Canove-Torino, il Primo Maggio Peveragno-Clavesana e Lequio Berria-Ricca. [a. s.]

MOTO

Terzo posto per il garessino Salvatico

Giorgio Salvatico è giunto al terzo posto sulla pista di Misano Adriatico nella prima prova del Trofeo «Suzuky Gsx 600-R». [s. c.]

UISP BRA

Le iscrizioni alla rassegna provinciale di calciobalilla

[illegible] chiudono martedì le iscrizioni al torneo Uisp di calciobalilla, che si svolgerà in tre fasi, quella provinciale dal 5 maggio. Regolamento è sul sito www.uispbra.it, telefono 0172/431507. [r. a.]

HOCKEY SU PRATO

Lorenzoni in Coppa sul campo [illegible] Cus Torino

Dopo il rinvio [illegible] match casalingo con Genova, dalle 11 [illegible] oggi la Lorenzoni [illegible] risparmio di [illegible] Bra-Phone Planet Omnione giocherà in Coppa Italia sul campo del del Cus Torino. [r. a.]

In edicola tutti i giorni da martedì 30 aprile

LA STAMPA e COUNTRY

In questo numero uno speciale sulla festa della lumaca e un itinerario gastronomico del Cuneese. In omaggio la guida dei «Ristoranti di Campagna 2002»

* Acquisto facoltativo solo LA STAMPA [illegible] 0,90

DIAMO GRANDI SPAZI A CHI VUOLE CRESCERE CON NOI

Con 33 ipermercati [illegible] Lombardia, Piemonte ed Emilia Romagna e oltre 5.000 dipendenti, Bennet rappresenta un punto di riferimento [illegible] mondo della grande distribuzione. A chi lavora con noi diamo grandi spazi: una ragione in più per condividere il nostro successo.

BENNET CERCA GIOVANI

aventi età compresa [illegible] i 19 e i 28 anni, con cultura medio-superiore, al fine [illegible] avviarli alla carriera [illegible].

DIRETTORE PUNTO VENDITA

E' previsto un tirocinio pratico di alcuni [illegible] sul campo, e un'approfondita formazione supporta lo sviluppo professionale nel ruolo. E' un'attività ad altissimo coinvolgimento, che richiede spiccato dinamismo ed alta motivazione ai rapporti interpersonali ed alla gestione delle Risorse Umane.

Gli [illegible] [illegible] anche i [illegible] possono inviare dettagliato c.v. a: **Bennet S.p.A., Selezione del Personale, [illegible] E. [illegible] 2, [illegible] Moriano Lucino (CO)** o inviare mail a: **personale@bennet.com**

[illegible] DE[illegible]ST DI CUNEO E [illegible]

Per la pubblicità su: LA STAMPA

PK publikompass
Filiale [illegible] Cuneo
Corso Giolitti, 21 bis - 12100 CUNEO
Tel. 0171.609.122 - Fax 0171.466.249

FESTA DEL PRODOTTO

SELEX

3x2

Dal 29 aprile
al 12 maggio
2002

famila

Con noi sei in famiglia!

* Solo i prodotti promozionati.

L'OMAGGIO AL COMANDANTE PARTIGIANO DIVIDE LA CITTA'

L'ex ministro Francesco Forte «Nessuno cancellerà la scritta»

■ La scritta in via Donati non può ■■■ cancellata». ■ dice Francesco Forte, presidente del Comitato per ■ Libertà «Edgardo Sogno», riferendosi alle leggi ■■■ Stato e alla Costituzione. L'ex ministro socialista si appella «ai diritti di proprietà e di libertà». Spiega: «Se ci fossero leggi che non consentono ■ affiggere ■■■ lapide sulla propria casa, sarebbe già intervenuta la Prefettura. Comunque, ■ fronte a qualsiasi tentativo degli uffici municipali di eliminarla ci opporremo».

Padre Cipolla ■■■ la vedova di Edgardo Sogno

Provera (Rc): «E noi ■■■ metteremo un'altra intitolata a Carlo Giuliani»

■ Marilde Provera di Rc non ha dubbi: «Se resta la targa abusiva per Sogno ■■■ farò affiggere ■■■ seconda intitolata a Carlo Giuliani, ■■■■■ a Genova dalle forze dell'ordine durante le manifestazioni No global. Sarà apposta ■■ ■■■ privato e "amico", vedremo ■■ sarà rimossa». All'opposto Walter Altea (An), scrive al presidente Manno chiedendogli di adottare la stessa solerzia per tutti gli altri abusi esistenti, non ultimo le occupazioni fuori legge effettuate dagli squatter.

■■■■ Provera di Rifondazione comunista

CHIAMPARINO SI RIVOLGE AL «COMITATO SOGNO»

Appello del sindaco «Ricoprite la targa»

«Così sarà possibile trovare un'intesa fra tutti sul testo della lapide» Per il primo cittadino ci sarebbero le condizioni nella commissione toponomastica per ricercare una soluzione ragionevole alla vicenda

Qualcuno, ieri mattina, ha deposto un mazzo di fiori davanti alla targa della discordia, in via Donati

Giuseppe Sangiorgio

«Il comitato Sogno deve fare un passo indietro, coprire nuovamente la lapide di via Donati, consentendoci di decidere su un testo condiviso». Il sindaco Sergio Chiamparino, ne è convinto, e ■ dice a chiunque parli ■ quel marmo, della «Targa della discordia», dalla quale è stato tolto il drappo tricolore il 25 aprile, sotto la quale ieri è comparso ■■■ mazzo di fiori.

Sindaco, quel «passo indietro» lo deve fare solo il Comitato, ■ anche altri che si sono scagliati contro la c■■■■■ di via Donati?

«Il buon senso consentirebbe di evitare il ricorso a strumenti burocratico-amministrativi che, nel migliore dei casi, porterebbero allo stesso risultato, ossia alla sostitu■■■ dell'attuale scritta ■■■ un testo che trovi tutti d'accordo».

Alcuni esponenti della ■■■ maggioranza hanno assunto posizioni dalle quali è difficile tornare indietro. Il Verde Nigro afferma che famiglia e Comitato adesso possano «scordarsi qualsiasi targa». È vero?

«Credo che si tratti di semplici reazioni al blitz di giovedì».

Adesso che accadrà? Manderete gli scalpellini ■ casa Sogno?

«Spero che non si debba arrivare a tanto. Fra l'altro una delle leggi violate (non essendo trascorsi i 10 anni dalla morte dell'ex ambasciatore) riguarda la Prefettura, non il Comune. Che potrebbe riferirsi - anche se spero non accada - a norme igienico-edilizie».

Come uscirne?

«Il Comitato e la famiglia Sogno hanno ottenuto ciò che volevano, con ■ cerimonia, l'intervento di Berlusconi che, per il 25 aprile, ricorrenza della Liberazione, non si è sentito in dovere di far altro che mandare un messaggio al Comitato Sogno, hanno provocato un'eco di stampa notevole».

Chiamparino, lei minimizza lo scontro fra istituzione municipale ed eredi - anche culturali - del comandante Franchi, polemizza invece con il Presidente del Consiglio. È un parlare a vanvera perché suocera intenda?»; approfittando della querelle tutta torinese per dare uno stoccata al capo del centro-destra?

«Da un presidente ■■■ Consiglio, espressione della destra europea, mi sarei aspettato di più: ■■■ intervento - mi scusi la famiglia Sogno - di largo respiro. ■■■ vado oltre, chiudo ■ perentesi ribadendo ad Anna Sogno ■ a Francesco Forte, che adesso ci ■■■ le condizioni affinché, in commissione Toponomastica, ■ trovino soluzioni che uniscano, esaltando quegli aspetti della vita di Sogno che tutti possono condividere».

Anche i Verdi, i Comunisti italiani o, fuori dal centro-sinistra, Rc?

«Per questo affermo che il Comitato Sogno dovrebbe fare un passo indietro. Se non seguirà il mio suggerimento diventerà tutto più complicato. Chiunque potrà - ■■■ dico di voler fare il capogruppo di Rc, Marilde Provera - apporre lapidi abusive ovunque, richiamandosi ■ quanto è accaduto in via Donati. Ed è per questo che, ■■■ il passo indietro, saremmo costretti a far rispettare regole che devono valere per tutti: rimuovendo, seppur ■ malincuore, l'attuale abuso».

Perché «a malincuore»?

«Per il fatto che mi sarebbe sgradito ricor■■■ a norme di tipo burocratico-amministrativo che equiparano ■■■ ■■■■■ storico, politi■■■ culturale, alla demolizione di un soppalco fuori legge. Del resto, lo ripeto, la soluzione ■■■ cui mi impegnerò, dovrà unire, ■■■■ esaltare un elemento di divisione qquale ■ la Monarchia italiana».

La vedova Sogno e l'ex ministro Forte, affermano che quella lapide non è abusiva ■ che la giunta di sinistra non la vuole perché Sogno, lottò contro nazisti e comunisti. Che risponde?

«Con le parole ■■■ Presidente della Repubblica: i morti nella pietà umana e religiosa (per chi è credente) sono tutti uguali, non nel giudizio storico, ■ ■■■ chi ■ morto per la libertà è diverso da chi è morto sul fronte dell'oppressione. In Italia come in Ungheria, chi sacrificò la vita contro i carri armati nazisti ■ sovietici sulla barricata dei liberi, ■■■ può ■■■■ assimilato a coloro che ■ persero da invasori. Ciampi parla di spirito di riconciliazione, ribadisce ■■ ■■■■■ vivo nel paese sin dal 1947, quando il governo De Gasperi varò l'amnistia nei confronti ■■ regime precedente con l'avallo del comunista e ministro ■ Grazia e Giustizia, Palmiro Togliatti».

IL PRESIDENTE DELLA REGIONE E I LAVORI PER I GIOCHI DI TORINO 2006

«La squadra olimpica va rafforzata»

Ghigo: nessun ritardo, ma i tempi si fanno molto stretti

Il presidente Enzo Ghigo con Castellani a Caselle dopo la vittoria olimpica

Claudio Giacchino

CHE voto darebbe alla squadra di Torino olimpica, agli organizzatori dei Giochi?

Ghigo non ■ pensa su, risponde subito: «Dal ■ al 7. Però, come dicevamo i professori ai ■■■ genitori quando andavano al colloquio per sapere come mi stavo comportando, il 6/7 è suscettibile di miglioramento, ■■ gli organizzatori si impegnano, possono comodamente arrivare al 7,5 o all'8 tondo tondo».

Il presidente della Regione parla a ruota libera dell'avventura dei cinque cerchi sulla quale l'altra settimane s'era scatenata la bagarre dopo le critiche e gli allarmi «Ci sono ritardi» lanciati da Pier Luigi Marengo, consigliere regionale di Forza Italia e presidente della commissione-Olimpiadi.

Bagarre sedata dalla riunione con il ministro Frattini conclusa con l'annuncio che sì, ci sono problemi, però ■■■ normali, il crono programma stilato dal Toroc ■■■ il comitato organizzatore è ampiamente rispettato.

Presidente Ghigo, dica la verità, non le è piaciuto che Castellani e la Christillin abbiano detto ■■■ delira chi parla di ritardi.

«Ho appurato che i "deliri" si riferivano a un articolo, dunque è fuor di luogo sostenere che sono dispiaciuto».

Però, fossero i «deliri» stati attribuiti alle dichiarazioni di Marengo, suo compagno di partito...

«In tal caso non li avrei tollerati. La presa di posizione di Marengo è stata positiva, ha dato il "la" ■ dibattito, ■■ è scaturito l'incontro ■■■ il ministro Frattini da cui sono uscite risposte positive che hanno rafforzato lo spirito di squadra di tutte le componenti ■■■ hanno l'onore, ■ l'onere, ■ organizzare le Olimpiadi. Ovvio che le difficoltà ci sono, sarebbe assurdo ■■■ ci fossero, ■ che dovre■■■ affrontarne sempre ■ nuo■■■ Però, remando tutti insieme nella stessa direzione, le supereremo come è stato fatto finora».

Quali sono le difficoltà, le criticità ■■■ le chiamate voi, più ardue?

«C'è stata quella ■■■ pista del bob, risolta a tempo di record. Visibilità, trasporti sono ■ spi■■■ più insidiose, sugli impianti ■■■ nutro alcun dubbio, saran■■■ pronti secondo i tempi previsti. Per le strade, i collegamenti, invece, ci ■■■ da lavorare, ■ molto. Teniamo anche conto che la Vas, la nuova legge sulla valutazione ambientale, non è ancora stata recepita appieno, diciamo che non è entrata nel Dna olimpico subalpino».

Spirito a parte, la squadra delle Olimpiadi va bene così com'è?

«Sì e no: nel ■■■ che sta facendo bene però deve anche essere rafforzato».

In quali settori?

«Nel marketing e nella comunicazione. Per quanto riguarda il marketing, il direttore è vacante, bisogna nominarlo al più presto, magari facendo un sacrificio economico per investire su una professionalità sicura, che garantisca risultati».

■i avrebbe il nome giusto?

«No, non ce l'ho».

E, sulla comunicazione?

«Gli organizzatori di Salt Lake City ci hanno detto di aver scelto di annunciare anche le brutte notizie».

Quali sono, oggi, le brutte notizie da divulgare?

«Non ■■ ne sono, grazie al cielo, come non ci sono ritardi. Però, i tempi sono stretti, abbiamo i giorni contati».

Sim■■■

SPENDERE

Stanno per fiorire le rose Pronti a fare la confettura

STANNO per fiorire le rose ■ Rosa ha telefonato a Saper spendere (011-6568226, lunedì e venerdì, ore 10,30-14,30): «Come si prepara la confettura? Ditemelo in anticipo» . Ora risponde Bianca delle conserve.

CONFETTURA DI ROSE. Raccogliere al mattino, dopo che si è asciugata la rugiada, 250 gr di petali di rose, privarli dall'unghia gialla (tenerne a parte una decina), mettere in pentola di acciaio con 1/2 litro di acqua, 1/2 litro di vino bianco dolce, 1/2 baccello ■ vaniglia aperto per il lungo. Portare a bollore ■ lasciare sobbollire per 5-6 minuti. Colare attraverso ■■ setaccio, passare i petali usando il fondo di un bicchiere, rimettere in pentola ■■■ un Kg di zucchero gel, prodotto che si trova in vendita in bustine nei supermercati, mescolare, unire i petali interi, portare a forte bollore, cuocere per ■ minuti, incorporare 1/2 bicchierino di acqua di rose per uso alimentare (si trova in farmacia), invasare, chiudere ■■■■ ticamente, tenere i vasi capovolti per ■ minuti. ■■ ecco un'altra versione. Raccogliere e preparare le rose. In una terrina o meglio in un mortaio di marmo disporre 200 gr di petali di rose, inframmezzandole ■■■ 200 gr di zucchero a velo ■ il succo di un limone, pestare ■ ridurre in poltiglia liscia. Versare in una pentola di acciaio 400 gr di zucchero normale, bagnare appena di acqua, sciogliere bene, incorporare la crema di ■■■, portare a lenta cottura mescolando spesso ■■■ ■ ottenere la giusta densità. Invasare, raffreddare, chiudere ermeticamente, sterilizzare per 20 minuti.

■■■■ DI ■■■ E MELE. Versare ■■ una pentola di acciaio ■ litri abbondanti di acqua. Lavare 2,5 kg ■ mele miste Calville e renette o altre qualità dolci e succose, affettare sottili, versare nella pentola. Portare a bollore e far sobbollire sino a che le mele saranno sfatte. Lasciare intiepidire. Appoggiare un telo a trama rada ■■ un colapasta, posarlo su una pentola, versare il contenuto e lasciare filtrare, premere un pochino per estrarre tutto ■ succo. Filtrare ancora una volta attraverso un altro telo pulito, pesare, aggiungere 600 gr di zucchero e 100 gr ■ petali ■ rose profumate per ogni kg ■ succo, lasciare bollire per almeno 15-20 minuti mescolando ■■■■■. Versare ■■ vasi, raffreddare, chiudere ermeticamente e sterilizzare per 20 minuti. Oppure (senza usare l'altro zucchero), aggiungere pari peso di zucchero gel Confisuc per ogni kg di succo preparato, portare a bollore ■ cuocere per ■ minuti. Invasare, chiudere ermeticamente, tenere i vasi capovolti per 10 minuti.

■■■■■ AROMATIZZATO. Raccogliere 250 gr di petali di rosa, tagliare l'unghia gialla, pestarli nel mortaio pochi alla volta con ■■■ gr di zucchero a velo per ottenere ■■■ pasta omogenea. Versarli in un recipiente, incorporare altri 500 gr di zucchero a velo mescolando bene. Invasare pressando con cura, chiudere ermeticamente, conservare al fresco. Con questo si potranno profumare creme, dolci e bevande come ■■ può imparare ■■■ libro di Bianca Gremmo Zumaglini «Buone ricette con erbe e fiori», editore Leone&Griffa.

Spiega Bianca delle conserve alle lettrici che hanno richiesto notizie sullo «zucchero gel» che si trova in commercio in negozi e supermercati: «Comodissimo e di sicura riuscita è il Confisuc, prodotto preparato con 987 gr di zucchero normalissimo e di ottima qualità, 6 gr di pectina (succo di mela), 7 gr di acido citrico. Per la preparazione delle confetture bisogna attenersi a dosi e tempi di cottura indicati sulla confezione. ■ versa la frutta prescelta in una pentola grande di acciaio ■■■ un chilo ■ Confisuc, si mescola, si porta a bollore e, quando l'ebollizione giunga tumultuosa, si contano esattamente ■ minuti. ■ spegne e si riempiono immediatamente i vasetti già pronti, ■ chiudono ermeticamente si capovolgono subito lasciandoli così per 10 minuti. Con questo zucchero gel si possono preparare anche confetture ■■ piccole quantità ■ frutta o con con peso di frazione di chilogrammo; è sufficiente pesare la frutta e aggiungere pari peso di zucchero gel».

simonetta.conti@lastampa.it

«PER IL DOMANI»

Nuova rivista presentata ■■■ popolari

È stata presentata ■■■ giorni scorsi la rivista «Per ■ Domani», nata dall'iniziativa di ■■■ gruppo di «popolari» - tra cui i parlamentari Gianfranco Morgando, presidente dell'Associazione «Per ■ Domani», e Giorgio Merlo - per mantenere viva la voce del cattolicesimo democratico nella realtà torinese ■ piemontese.

L'obiettivo principale della rivista (che riprende ■ titolo del «foglio» fondato ■■ Donat-Cattin) ■ aiutare ■ popolarismo piemontese ad essere protagonista della nuova esperienza politica della Margherita, i cui ■■■anti risultati elettorali vanno riempiti di contenuto e ■ iniziativa. Per queste ragioni «Per il Domani» intende occuparsi dei grandi problemi ■ Torino e del Piemonte, in particolare la trasformazione della struttura economica e sociale, mettendo a confronto ■ opinioni dei protagonisti e cercando di ricavare dal dibattito una indicazione progettuale originale.

L'INDAGINE DELLA PROCURA DI ALBA: I RISVOLTI DELL'OPERAZIONE «RESTOR HOPE»

Tra le baracche del campo nomadi anche alcune villette abusive

L'iniziale imputazione di associazione a delinquere potrebbe decadere ma resta in piedi la rivelazione di segreti d'ufficio

Gli avvocati difensori: «Avevano contatti con alcuni personaggi ma si trattava di rapporti autorizzati dai superiori per motivi di servizio»

L'informatore dei sinti era un carabiniere

Brigadiere arrestato, obbligo di dimora per due militari

Giuseppina Fiori
Ludovico Poletto

Un'indagine durata mesi. Una raffica di arresti tra Carmagnola e il Cuneese. Operazione «Restore Hope», era stata chiamata con enfasi. In carcere erano finiti otto nomadi sinti trovati con pistole e mitragliette, accusati di associazione per delinquere finalizzata alle estorsioni. «Ci sono altre tre persone coinvolte in questa vicenda» avevano annunciato i carabinieri di Cuneo. «Posizioni marginali» avevano precisato ai giornali, senza tuttavia sofformarsi sui particolari.

Poi, dagli atti dell'inchiesta sono saltati fuori i dettagli. I tre personaggi il cui nome non era stato rivelato sono uomini delle forze dell'ordine: Due sono carabinieri che prestavano servizio alla stazione di Carmagnola; il terzo è un militare della Guardia di Finanza in servizio a Bra. Uno soltanto è stato arrestato. Si tratta di Leonardo Caputo, vicebrigadiere a Carmagnola, e adesso temporaneamente sospeso dal servizio e già agli arresti domiciliari. Gli altri due sono Valter Pogliano, un ex carabiniere ausiliario e il finanziere Massimo Bosca, ai quali è stata applicata una misura alternativa: l'obbligo di dimora. Nei loro confronti il pm di Alba, Riccardo Ghio, ha inizialmente ipotizzato l'associazione a delinquere, accusa che potrebbe decadere, lasciando in piedi soltanto una seconda imputazione, più la rivelazione del segreto d'ufficio. Avrebbero, cioè, «passato» ai nomadi informazioni relative ad attività d'indagine in corso.

Possibile? L'avvocato Loredana Gemelli, che assiste Caputo, è ottimista. «Chiariremo fino in fondo la nostra posizione» assicura. E fiducioso, è pure Tom Servetto, l'avvocato che con il collega Careglio, difende il finanziere indagato.

L'inchiesta della Procura albese si basa essenzialmente su una raffica di intercettazioni telefoniche che magistratura e carabinieri di Cuneo avevano disposto quando gli accertamenti erano appena partiti. Al centro dell'attenzione c'era una famiglia di nomadi sinti molto conosciuta in questa zona a cavallo tra le province di Cuneo e Torino: i Bresciani.

Intercettando le chiamate erano saltati fuori i nomi dei tre uomini delle forze dell'ordine. Caputo era certamente il più noto. Due le telefonate che lo riguardano e che sono finite nel fascicolo della procura. Una - quella in cui Caputo avrebbe chiesto se c'era qualcuno in casa perché i carabinieri stavano arrivando - sarebbe già stata chiarita davanti al Gip. Non sarebbe stata una «soffiata» ma una legittima richiesta di informazioni in modo da consentire ai colleghi di portare a termine un servizio. L'altra sarà spiegata, probabilmente, durante l'interrogatorio davanti al pubblico ministero che è in programma la prossima settimana.

«Erano contatti autorizzati dai superiori e perfettamente legittimi» suggerisce Tom Servetto, il difensore di Bosca, lasciando intendere che gli episodi che lo riguardano sarebbero già stati tutti spiegati e motivati.

Più confusa, invece, appare la posizione di Pogliano, l'ex ausiliario che proprio a Carmagnola aveva assolto i suoi obblighi di leva. Che ha rivelato alla banda di zingari? Quali erano le «preziose» informazioni di cui era in possesso e che potevano essere di così grande utilità per gli arrestati? La Procura albese, per ora, non svela le sue carte e dagli uffici di piazza Medford filtra soltanto un laconico «No comment». L'inchiesta, però, non è ancora terminata e, per parlare, è ancora troppo presto. Ci sono dettagli sui quali si devono compiere accertamenti più complessi, ci sono situazioni, e personaggi, che devono ancora essere presi in esame. Insomma: «Restore Hope» non è finita.

Intanto gli otto nomadi finiti in manette restano tutti in carcere. Già domani il magistrato potrebbe decide di reinterrogarli, in modo da aggiungere gli ultimi tasselli a questa inchiesta.

Quelle ville nate su vecchie roulotte

Nel campo nomadi un lungo elenco di abusi e denunce

Massimiliano Peggio
CARMAGNOLA

Quando si parla di campi nomadi si pensa sempre a grappoli di vecchie roulottes, circondate da detriti e spazzatura. Ma non è sempre così. Non a Carmagnola, dove famiglie sinte vivono in villaggi quasi residenziali: casette accoglienti, belle macchine, giovani vestiti alla moda con jeans «Armani». Gente che parla piemontese, si sposa con ragazze carmagnolesi, va a scuole e vive di mille attività.

La presenza dei sinti, storica, nel bene o nel male condiziona la città. Non per problemi di ordine pubblico, o di intolleranza razziale. Ma perché tutto ciò che fanno diventa fenomeno giudiziario. Quelle belle casette circondate dalla campagne sono al centro di inchieste per abusivismo edilizio.

Indagini delicate che hanno

Da tempo un giudice ha aperto un fascicolo che riguarda il sindaco e alcuni assessori

anche toccato il palazzo comunale, travolgendo una giunta. E' accaduto nel dicembre 2000, dopo una bufera che ha investito vigili urbani e segretario comunale. Una braccio di ferro di accuse, per eccessiva tenerezza e comprensione verso i sinti. Una vicenda scottante, finita sul tavolo della procura torinese e che ha portato il sindaco Angelo Elia e alcuni assessori di fronte ai magistrati.

Inchieste e processi che si intrecciano e gettano altro fango su una città travolta dalle cronache. E al centro sono sempre loro, i sinti. Arsenali di armi, arresti per truffe e rapine, indagini su fiade tra famiglie. E poi ancora abusi. In questi giorni, al tribunale di Moncalieri, sono comparsi nomadi, imputati per una raffica di violazioni edilizie. Appartengono alle famiglie dei Bresciani, Dellagaren e Lagaren, residenti nei campi di via Prapuntino Cappellino e Agnelli. Il Comune di Carmagnola è costituito parte civile nel processo di fronte al giudice Luca Ferrero. Ma gli accusati si difendono coinvolgendo gli uffici municipali, prima definiti «tolleranti», poi «intransigenti» a lavori ultimati.

Tra il primo cittadino e il comandante dei vigili urbani è battaglia legale

Ed è proprio stato il capitolo degli abusivismi a condizionare pesantemente i legami di maggioranza un anno e mezzo fa, spezzati con l'abbandono dell'ex assessore popolare Renzo Agasso. A fare da cornice, altre traversie giudiziarie all'interno del Palazzo Civico. Non è un mistero, infatti, che tra il sindaco ulivista e il comandate dei vigili Domenico Spina sia in corso una battaglia legale. Denunce e controdenunce, alimentate da antipatie personali. Contrasti che emergono anche in consiglio comunale, e che vengono poi spacciati per dialettica politica.

Carmagnola, città di veleni e inchieste giudiziarie, non solo di peperoni e cultura.

Specchio dei tempi

«Venti castelli da visitare per il Primo Maggio» - «Aperte sette nuove comunità alloggio» - «Variano le date, la lezione salta» - «Costa caro il parcheggio per i lavoratori» - «Mughetti sottratti al parco»

Un lettore ci scrive:
«Per chi si sta organizzando per una gita fuori porta in occasione del Primo Maggio desidero segnalare che oltre una ventina di castelli e dimore storiche sul territorio del basso Piemonte saranno visitabili in questa giornata festiva. In particolare in provincia di Alessandria riaprono i giardini di Villa Genova a San Salvatore Monferrato e si potranno scalare le belle torri del Monferrato, iniziando da Novi Ligure fino a quella di Terzo, posta a sorveglianza dell'antica strada che da Acqui conduceva al mare. In provincia di Asti, tra gli altri, si potranno visitare a Castelnuovo Don Bosco i luoghi natali di Don Bosco e la bellezza dell'abbazia di Vezzolano. Oppure si può raggiungere Monastero Bormida, il paese che ha dato i natali ad Augusto Monti, o visitare il bel castello Medioevale e a Cisterna D'Asti il Museo degli Antichi Mestieri.

«In provincia di Cuneo da non perdere la visita, esclusiva in compagnia dei proprietari, di Villa Colombaro San Michele (via Oldofredi Tadini, nei pressi casa Circondariale), antica residenza ricca di cimeli familiari. Sempre nel Cuneese merita una gita la Valle Bormida, dove si scopre l'aspetto più selvaggio delle colline di Langa e si visita il castello di Monesiglio».

Segue la firma

L'assessore Famiglia e ai Servizi sociali della Città di Torino ci scrive:

«Con riferimento alla lettera pubblicata il 26 aprile, il Comune di Torino sta assumendo oneri crescenti per assicurare il "dopo di noi" a genitori anziani figli disabili. Basti pensare che solo nel 2001 sono aperte sette nuove comunità alloggio residenziali. Queste soluzioni prevedono che il gestore del servizio, a seguito di appalto concorso, assicuri non solo il servizio residenziale ma anche quello diurno. Ciò al fine di ottimizzare il servizio, personalizzarlo e ottenere sinergie. In questo modo il figlio disabile dovrà pertanto, con il giusto accompagnamento, lasciare il servizio di cui attualmente frequenta e fruire di altre attività diurne, non meno efficaci e di pari durata. Alla luce di altre simili esperienze svoltesi positivamente chiedo ai genitori di avere fiducia».

Stefano Lepri

Il direttore generale del Sant'Anna ci scrive:

«In merito alla segnalazione di una coppia di lettori sull'assenza del medico che avrebbe dovuto tenere la lezione del corso preparto, ci scusiamo per il disguido, non giustificabile in alcun modo.

«L'inconveniente è risultato attribuibile ad una variazione rispetto alla normale cadenza dei corsi di preparazione al parto, corsi il cui inizio coincide con la fine del mese, mentre il corso di cui si tratta risulta aver avuto decorrenza dal 23 aprile. La lezione che si sarebbe dovuta tenere il giorno 23 aprile sarà recuperata alle ore 19 del 4 aprile e la lezione prevista per le ore 21 dello stesso giorno (30/4) sarà anticipata alle 20, al fine di evitare ulteriori disagi. Per evidenti motivi di rispetto degli impegni assunti, è stato formalmente richiamato il medico coinvolto».

Gianluigi Bovari

Una lettrice ci scrive:
«Un lettore si è lamentato per la probabile decisione di concedere il beneficio dato ai residenti per il parcheggio in zona blu solo ad una delle macchine intestate al residente. Sono d'accordo, ma vorrei ricordare che chi lavora in una delle "linee blu" non ha nemmeno un piccolo sconto sui costi; adesso, con i nuovi aumenti, il costo salirà vertiginosamente. Forse si dovrebbe pensare anche ai lavoratori e non solo ai residenti».

Silvia Rollino

Un lettore ci scrive:
«Sono andato alla Mandria il 25 aprile ed ho notato provenire da un sentiero una donna che teneva in mano una falce lunga meno di 1 metro e relativa zolla di terra e un uomo che l'accompagnava con una borsa strapiena di mughetti. Vicino all'uscita sono stati fermati da due guardaparco. Mi aspettavo che li multassero e sequestrassero le piante e defunte.

«Invece è stata fatta solo una come quando un bimbo sottrae le caramelle dalla borsa della mamma, hanno ricordato che il mughetto è una pianta protetta e li hanno avvertiti: "La prossima volta non lo dovete più fare".

«Sono rimasto perplesso sull'eccessiva magnanimità degli agenti e ritengo che il verde, che è un bene di tutti, debba essere protetto con la massima severità e essere in balia dei capricci dei turisti occasionali».

Segue la firma

specchiotempi@lastampa.it

DOMENICA 28 APRILE 2002 DALLE ORE 15,05
ALL'IPPODROMO DI VINOVO
CORSI DI TROTTO
PREMIO CAMPOMAGGIO
ore 15,05 - m. 1.600 - 1ª Corsa - € 9.130,00
Cimina di Casei ancora prima?
1 CHAFARINAS PANT G. Salvatore
2 CIMINA DI CASEI P. Corazza
3 COVENTRY GUASIMO S. Molla
4 CASEUSS W. Lagorio
5 CLIVEE' BAR M. Smorgon
6 CROSS A. D'Agostino
7 CASTAR LB D. Nobili
8 CARACAS RIVER T. Vossichelli
9 DI S. De Lorenzo
Il nostro consiglio: 2 - 3 - 9
E' VIETATA LA PARTITA JUVENTUS -
RISTORANTE PANORAMICO DELL'IPPODROMO DEL
Nuova Gestione - Prenotazioni 011.965.18.24 - 339.466.60.01 - 348.884.03.84
Per anticipazioni, risultati, commenti e notizie: www.sportinpiemonte.it
INGRESSO GRATUITO - PER INFORMAZIONI TEL. 011.962.39.05
IPPODROMI DI TORINO - TANG. SUD USCITA DEBOUCHE

SAMANA'S SHOW
Cameriana, 11 - Torino - Tel. 011.535010
APERTO DA LUNEDI' A SABATO DALLE 17,30-19,30 - 22,00-04,00
Starlette
a Cannes Karma

dal 18 APRILE al 12 MAGGIO
TORINO
Parco Pellerina
MOIRA CIRCO DI MOSCA
UNA GRANDE PRODUZIONE DI WALTER NONES
APERTO TUTTI I GIORNI dalle ore
CASSE APERTE dalle 21
Per informazioni

ONORANZE FUNEBRI
EURO FUNERALI
L. 1.800.000
Chiamate

CEACO Piemonte®
Via Santa Chiara, 60
Torino
PROMOTORI FINANZIARI
ESAME CONSOB SESSIONE 2002 12 luglio
Inizio corsi di formazione per aspiranti Promotori Finanziari:
• full-immersion 10/5/2002 venerdì dalle ore 14 alle ore 18,30 e sabato dalle ore 9 alle 13;
• serale 13/5/2002 dalle ore 18 alle ore 21.
La quota di € 995,00 (IVA 20% inclusa) e comprende oltre alla preparazione per la prova d'esame scritta anche per quella orale.
SEDE DEI TORINO Via Santa Chiara n. 60
Per ulteriori informazioni telefonare ai nn. 011.43.66.003 - 011.43.67.373, orario continuato dal lunedì al venerdì dalle ore 9 alle ore 19.
E-mail: ceaco@ceacocafop.it www.ceacocafop.it

PREZZO TANDEM € 0,90. «CRONACHE DI NAPOLI», «CORRIERE DI CASERTA», «L'ADIGE», «IL GIORNALE DI BOLOGNA», «IL CORRIERE DI FIRENZE», «LA VOCE DI MANTOVA», «IL CORRIERE MERCANTILE», «LA GAZZETTA DEL LUNEDÌ», «IL CORRIERE DI ROMAGNA», «CRONACHE DEL MEZZOGIORNO» NELLE AREE DI DIFFUSIONE INDICATE SUL GIORNALE LOCALE: € 0,95 CON «IL CORRIERE DI ROMAGNA» IN ROMAGNA E A SIOLAS; € 1 «ULTIME NOTIZIE REGGIO»; € 1,00 A RICHIESTA CON «IL MATTINO» NELLA PROVINCIA DI BOLZANO. ABBINAMENTI FACOLTATIVI: € 0,00 IN PIEMONTE CON LA VHS «CENTO CANZONE PER MACARIO» E LIBRO MONOGRAFICO, € 6,00 IN PIEMONTE CON LE VHS «FILM DI MACARIO». ABBINAMENTI GIORNALIERI CON SUPPLEMENTI AL SABATO CULTURALI. ARRETRATO IN TUTTA ITALIA PREZZO ESTERO: AUSTRIA, BENELUX, FRANCIA, GERMANIA, GRECIA, PORTOGALLO, SPAGNA € 1,80; IRLANDA, PAESI SCANDINAVI € 2; SVIZZERA FRS. 2,50; C. TICINO FRS. 2,50; UK 50P; € 2,5; USA $ 2,50

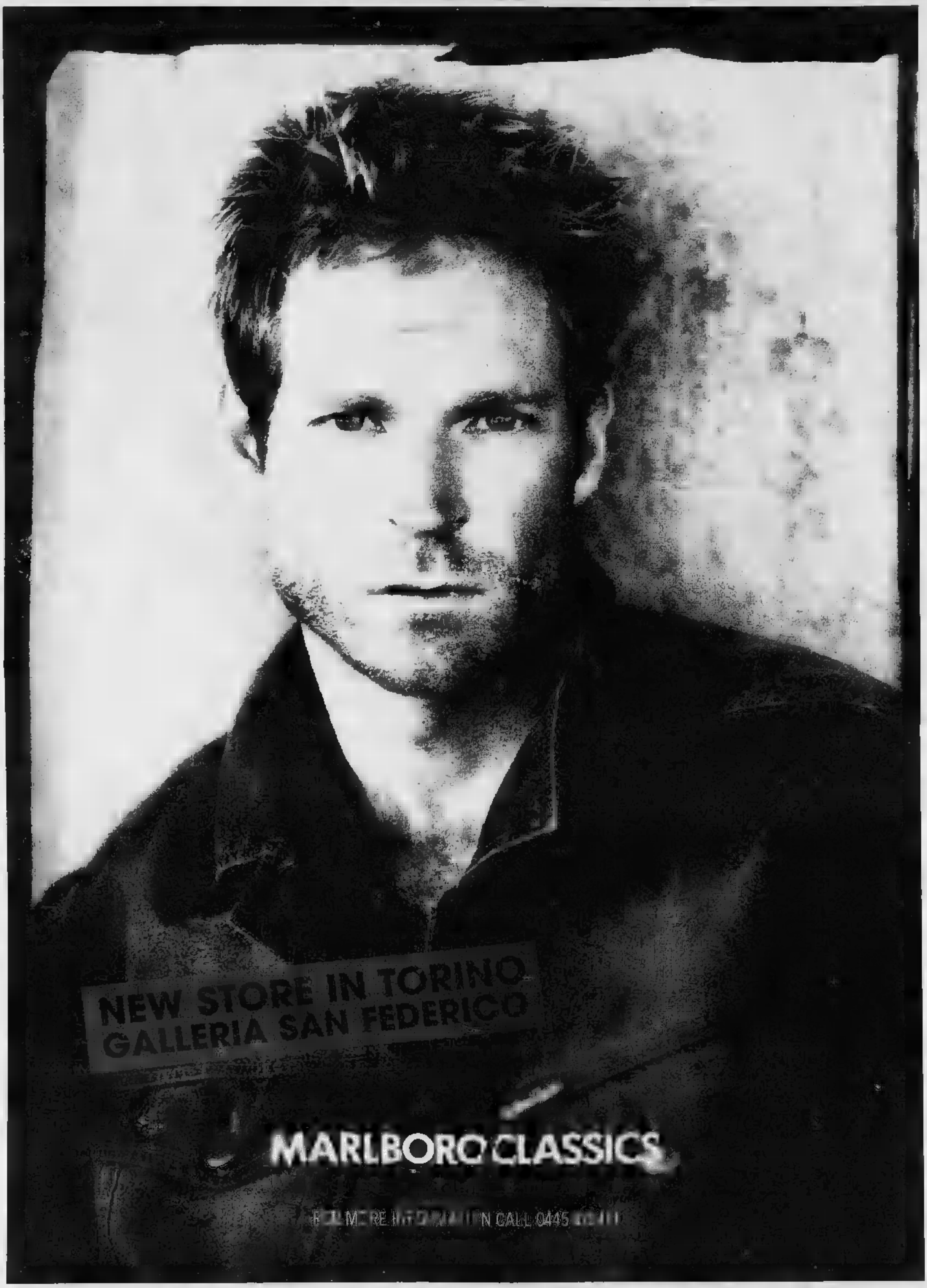

CLIENT : MARLBORO CLASSICS - **SUBJECT :** CORY - **INSERTION DATE :** APRIL
PUBLICATION : LA STAMPA

PRODUCT : MARLBORO CLASSICS - **SIZE :** 480X388MM
COUNTRY : ITALY

E' SCATTATO IERI A MEZZOGIORNO L'ULTIMO TERMINE PER PRESENTARE LISTE E CANDIDATI

Ecco 10 aspiranti sindaci

Oltre venti liste di partiti allo «start»

Paolo Lingua
GENOVA

Venti liste in corsa e nove (forse dieci) candidati alla carica di sindaco (salvo sorprese) per Palazzo Tursi: un paio di meno e sette al nastro di partenza per Palazzo Doria Spinola. Questa è la radiografia «provvisoria» del decollo della campagna elettorale. Ieri a mezzogiorno è scaduto l'ultimo termine legale per la presentazione delle liste: un obiettivo che questa volta s'è presentato più agevole anche per le cosiddette «liste minori», quelle dei presenzialisti a tutti i costi che ogni cinque anni non demordono, perchè per il Comune bastavano poco più di cinquecento firme, mentre per la Provincia ne occorrevano un migliaio.

Nonostante dunque il livello delle firme si sia abbassato notevolmente, non è detto che tutti i concorrenti presentati ieri a Palazzo di Giustizia passino il vaglio della commissione del tribunale: potrebbero esserci firme false, irregolari o irregolarmente vidimate. E' una storia che si ripete ogni volta c'è un appuntamento elettorale. La prima osservazione, comunque, resta sempre la stessa: nonostante anche per i Comuni valga il sistema elettorale solo parzialmente proporzionale e in sostanza maggioritario(la coalizione che vince ottiene il dei seggi più il sindaco o presidente, i perdenti abbiano superato la soglia minima dovranno dividersi, proporzionalmente, il restante 40%), la proliferazione delle liste e degli aspiranti primi cittadini inarrestabile. Al tempo della «prima repubblica», quando si votava con il sistema proporzionale con il recupero del «resto», era comprensibile la corsa alla candidatura. Anche lo 0,3-4% dei voti si poteva strappare un seggio (in Comune i consiglieri erano 80): c'era anche il costume riprovevole delle «liste di disturbo», costituite apposta per strappare percentuali ai presunti rivali.

Comunque sulla montagna delle candidature troneggiano quindici dei favoriti della vigilia: il sindaco uscente Giuseppe Pericu è sostenuto da sette partiti, tutti una propria lista: Ds, Prc, Pdci, Verdi, Margherita, Genova Riformista (Sdi-repubblicani-ambientalisti-laici indipendenti), Italia Valori Di Pietro). Il candidato Casa delle Libertà, Rinaldo Magnani, è sostenuto da tre liste (Fi, An e la federazione tra Ccd-Cdu e D'Antoni). Sempre nella destra divisa, c'è la candidatura di Sergio Castellaneta, «finalista» nel 1997, sorretto sua «Genova Nuova» e dalla «Lega Nord». Ha due liste anche l'esponente dell'Udeur, il senatore Egidio Pedrini, candidato sindaco: oltre ai «mastelliani» ha dalla sua anche la formazione di Rita Erba. Ci sono le liste monarchica e quella che vuole la rinascita della Repubblica di Genova, due liste «animaliste» e la lista dei «sansiani», con Marco Evangelisti, consigliere uscente, candidato sindaco, e, forse, la lista dei socialisti di destra» (che la Casa delle Libertà non ha voluto con sè) guidata da Matteo Fusaro.

In Provincia gran tra Alessandro Repetto (Ulivo) e Roberto Bagnasco (Casa delle Libertà): i pronostici danno il primo in lieve vantaggio, ma tutti i giochi sono aperti.

Bilancio 2002

Biasotti: la Liguria era «sconosciuta»

GENOVA. Il bilancio della Regione, le spese complessive della presidenza, relative alle comunicazioni e alle relazioni esterne e quelle previste per l'adesione ad associazioni e convegni, rispetto 2001, sono aumentate di poco più di un miliardo (delle vecchie lire) e complessivamente, nel bilancio 2002, è un milione e 900 mila euro, pari 3 miliardi e 655 milioni di lire. Cifre a cui vanno aggiunti 625 mila euro per la solidarietà nazionale e internazionale che non ha nulla a che vedere con la comunicazione istituzionale».

Puntualizza così il presidente della Regione Ligurie Sandro Biasotti, rispondendo di fatto alle contestazioni presentate dalle opposizioni nel dibattito attorno alla Finanziaria 2002.

Aggiunge ancora il presidente: «Gli aumenti sono ridotti rispetto alle previsioni iniziali, per venire incontro alle esigenze di bilancio di altri settori. La Regione in fatto di posizionamento e di peso della propria immagine nazionale e internazionale in questi due anni è certamente cresciuta. Quando mi insediai alla guida del governo regionale, nell'estate del 2000, trovai Regione che nemmeno in grado di candidarsi conviene a sponsor istituzionale del Festival di Sanremo».

Rifondazione

Lunedì in Consiglio raffica di proposte

GENOVA. Una manovra finanziaria alternativa a quella della giunta regionale, definita «neoliberista e troppo generosa nei confronti delle aziende». E' quella che propone Rifondazione Comunista che ha anche annunciato che non farà ostruzionismo durante la discussione del bilancio.

Lunedì, nel corso della presentazione delle proposte in Consiglio regionale, Rifondazione presenterà 17 emendamenti, tra i quali uno che prevede una diversa redistribuzione della pressione fiscale. La proposta prevede l'abbassamento dell'aliquota Irpef sino allo 0,5% per i redditi inferiori ai 10 mila euro, dello 0,9% per quelli compresi tra i mila e i 15 mila euro, dell' 1,91% sino a 30 mila euro, del 3,6% sino a 60 mila e del 4% per i redditi superiori ai 60 mila euro.

«Una manovra simile - ha spiegato ieri il capogruppo Prc in Regione, Marco Nesci - permetterebbe di abolire i ticket sui farmaci e di recuperare fondi da investire per la sanità, per l'occupazione e gli enti locali».

Rifondazione propone anche di costituire un'agenzia ad hoc per controllare l'evasione fiscale oltre a un fondo per contrastare le vittime dell'usura.

Tra gli emendamenti che verranno proposti ce ne anche uno che prevede di ridurre gli sgravi alle imprese per destinarli invece ad abbattere la pressione Irap sulle aziende ospedaliere.

MARINA PORTOFINO

«Almeno qui la pesca vietata»

«Nelle aree marine protette di mezzo mondo la pesca è proibita ed i pesci non temono l' uomo. In alcune zone della riserva marina di Portofino è invece ammessa la pesca professionale»: la denuncia è dell'Enpa nazionale protezione animali. La sezione di Savona, ricorda una nota, a nome delle altre sezioni liguri, aveva chiesto agli enti interessati di proibire il divieto di ogni tipo di pesca, «almeno in questo infinitesimo francobollo di mare». Nel regolamento della riserva di Portofino, invece, non sono state accolte le proposte dell' Enpa. «Nelle aree marine protette di mezzo mondo - sottolinea l' Enpa - i pesci non temono l'uomo e si lasciano avvicinare. Per nuotare in mezzo a loro, o semplicemente osservarli vi si recano migliaia di turisti. E le popolazioni locali hanno scoperto che un branzino vivo rende molto di più che pescato per sport o fritto in padella».

NOTIZIE FLASH

GENOVA

Incendio su uno yacht due operai restano feriti

Un incendio s'è sviluppato ieri mattina, intorno alle 8,30, su uno yacht nel porto di Genova, a calata Gadda. Secondo le prime informazioni, due operai che stavano lavorando sull'imbarcazione, sono rimasti intossicati e trasportati al pronto di Sampierdarena. Le fiamme sarebbero sviluppate a causa di un corto circuito.

Domani l'autopsia sulla ragazza uccisa

Domani verrà effettuata l'autopsia sul corpo di Servete Kulla, giovane prostituta di 21 anni trovata cadavere, giovedì scorso, in un cassonetto della spazzatura sulla panoramica di Lavagna. La polizia in questi giorni ha interrogato diverse persone, tra cui diverse colleghe della vittima, sono stati effettuati fermi.

SESTRI LEVANTE

Festa del primo maggio con il Festival blues

Martedì aprile e mercoledì 1 maggio al al Ariston si svolgerà il «Blues and soul festival 2000», manifestazione da un incontro tra le confederazioni sindacali e un nucleo di musicisti per celebrare il primo maggio un genere musicale che affonda le radici nel mondo del lavoro. Martedì si esibiranno Hill, Mr. Pitiful e Paolo Bonfanti. Il primo maggio Nick Beccattini band, featuring Peaches Staten, Andy J. Forest, Bill Thomas & Paul Orta.

Venti esercizi commerciali sono chiusi dopo i controlli

Venti esercizi commerciali genovesi sono stati chiusi su ordinanza emessa dal sindaco dopo che i carabinieri del Nas avevano riscontrato gravi carenze igienico-sanitarie. In particolare le chiusure riguardano sette bar, tre panifici, tre ristoranti, due pasticcerie, due supermercati, un deposito di carni, uno stabilimento di confezionamento conserve alimentari origine vegetale ed uno stabilimento di produzione di pasta fresca.

TOUR SUCCESSO ARRIVANO AL PALASPORT A DISTANZA DI SETTE GIORNI

Con Jovanotti e Renato Zero due grandi concerti Genova

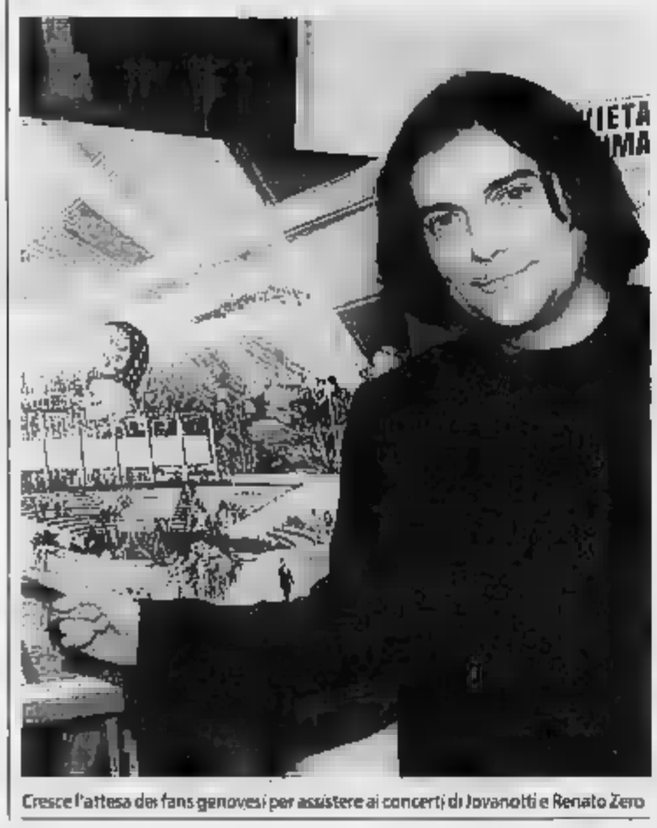

Cresce l'attesa dei fans genovesi per assistere ai concerti di Jovanotti e Renato Zero

Boccaccio
GENOVA

Ripartono i grandi concerti al Palasport, dopo la clamorosa «bocciatura» di Zucchero, due mesi fa, quando, per via della pessima acustica, paragonò la struttura fieristica a un mercato ortofrutticolo.

Vincenzo Spera, l'impresario della Duemilagrandieventi e padre-padrone di tutti i maxi-raduni pop e rock del capoluogo ligure, solo le voci possibili cancellazioni di date ma , anzi, rilancia due nuovi destinati a fare il pieno Palasport. Sono i tour del momento, anche a livello nazionale, che vedono protagonisti Jovanotti e Renato Zero, che entrambi arriveranno a Genova nel giro di una settimana.

Lorenzo Jovanotti approderà al Palasport con il suo «Quinto Mondo Tour» sabato prossimo, sette giorni dopo, sabato 11 maggio, toccherà a Renato Zero.

Per questo suo ritorno live, Jovanotti ha puntato una autentica esplosione ritmo, una roboante e frenetica incursione dentro tutti i generi musicali, un mix di vecchi e più recenti successi, fino ai brani del ultimo disco che parla dell'amore e dell'essere uomo, della globalizzazione, uguaglianza, di terrorismo.

Dal rapper Lorenzo Jovanotti allo showman Renato Zero. Per questo nuovo tour battezzato «Prove di volo», Renato Zero non ha badato a spese, portando con sé, in giro per l'Italia una orchestra ben 72 elementi e tanti ospiti. In tre ore di concerto Renato ricorderà Mia Martini, Alex Baroni, Piero Ciampi, Ivan Graziani e, forse, in questa tappa genovese, farà anche omaggio Fabrizio De Andrè.

Numerosi anche i momenti Renato «en travesti», da clown, angelo, portinaio. suo concerto, Renato Zero ripesca tutti successi della lunga carriera. I fan sperano di vedere anche il video «Libera», che l'artista ha finito di girare con Naike Rivelli, figlia di Ornella Muti.

II/2002

Dimensione globale

In questo numero:

APPUNTAMENTO A BAGDAD

Il rischio di dividere l'occidente
di Boris Biancheri

Dilemmi dell'America, timori dell'Europa
di Mark Strauss

Se la minaccia è credibile, Saddam cederà
intervista con Antonio Martino

Funzionano solo le alleanze ineguali
di Robert Skidelsky

Domani gli USA saranno meno forti
di Joseph Nye

In Palestina ci vuole un muro
di Shlomo Avineri

Con l'Iran meglio il dialogo
di Antonio Badini

È più globale la pizza/È più globale la guerra
Polemica tra Thomas Friedman e Robert Kaplan

Anche al ribelle serve il marketing
di Clifford Bob

La geografia degli affari, della politica, della società in un nuovo ordine: globale.
Global, la rivista bimestrale che mette il pianeta al centro del mondo delle idee.
Realizzata in collaborazione con IAI, ISPI,
La Stampa e Foreign Policy.
Nelle principali edicole e nelle migliori librerie.

GLOBAL FP

AREA CASA

PROFESSIONISTI IMMOBILIARI

FRANCHISING NETWORK

COSTA AZZURRA TEL. 0182-555627 e-mail: co[illegible]

Molte altre proposte per la Costa Azzurra e la Liguria le troverete [illegible] sito

• Mentone **occasione irripetibile!!** nel verde, in splendido complesso residenziale con parco e piscina, appartamenti arredati da **€ 62.000**, posto auto compreso. terrazze vista mare.

• Mentone a pochi minuti dalle spiagge in nuovo complesso residenziale immerso nel verde, ultimi appartamenti, terrazze vivibili, parking. Da **€ 51.070**

• Mentone fronte mare, in elegante palazzo della belle epoque, ultimi alloggi bi-trilocali con vista mare.

• Roquebrune vicino mare, in piccola ed elegante palazzina ultimi splendidi bi-trilocali vista mare. **Affrettatevi!!**

• Roquebrune vicinissimo mare, stupendo attico indipendente, grande terrazza vista mare. **Prezzo affare.**

• Beausoleil (confine), vicinanze place de Moulins - Montecarlo, bilocale vista mre, terrazzo, cucina equipaggiata, giardino, parking. [illegible] di pregio.

• Beaulieu vicinissimo mare, a pochi metri dal Casino, in contesto esclusivo, pochi prestigiosi appartamenti con rifiniture di alto standing ampi terrazzi.

• Nizza Promenade Des Anglais, fronte mare, fantastico superatico di 110 mq. + 90 mq. di terrazza a solarium. Rifiniture di pregio. **Vista** [illegible]

• Nizza Promenade Des Anglais, ampio bilocale, 5° piano, doppia [illegible] **€ 113.620**

• Nizza Promenade des Anglais, fronte mare, ampio bilocale 1° piano, cantina. **€ 116.786**

• Nizza in palazzina fronte mare, affare, ultimo monolocale a [illegible] netta garantita 7,5%

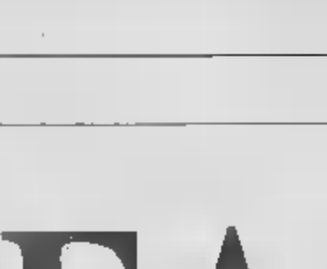

• Nizza a pochi passi da P.zza Massena e dalla Promenade nuovi mono-bi-trilocali, rifiniture di pregio, ampi terrazzi, Da **€ 65.500**

• Nizza in centro, appartamenti da **€ 11.000** + piccola rata coperta da affitto garantito

• Nizza fronte mare (pied dans l'eau) favoloso attico, bi-trilocale [illegible] mq., 120 mq. di terrazzo, **vista mare eccezionale.**

• Nizza Promenade Des Anglais, ampio monolocale, 6° piano [illegible] ascensore, soggiorno cucina e sala da bagno. Buone condizioni interne. [illegible]

• Nizza 150 mt. mare, monolocale ideale per investimento locativo, affare **€ 50.613**

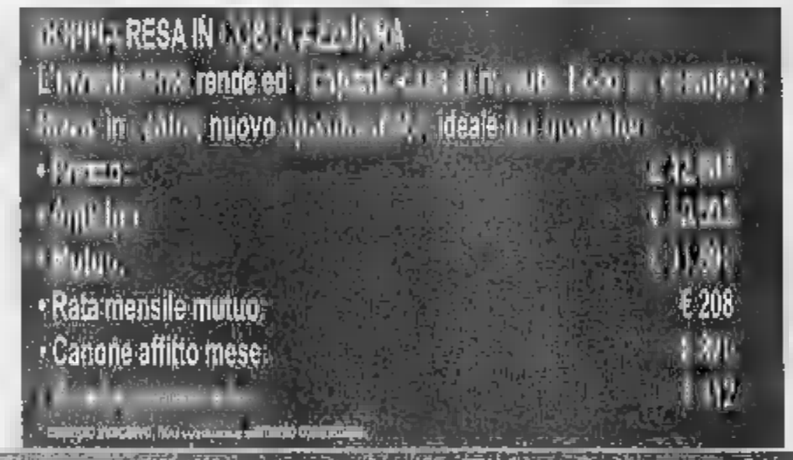

• Antibes in complesso residenziale immerso [illegible] verde con stupenda vista mare, piscina , giardini privati, nuovi appartamenti con ampi terrazzi, garage, possibilità posti auto. Ultime disponibilità da **€ 117.000**

• Juan Les Pins fronte mare, splendido bilocale, terrazza vivibile ultime opportunità **€ 110.000**

• Cannes a pochi minuti [illegible] spiagge "Du Midi", in complesso residenziale di imminente realizzazione, parco privato e piscina, nuovi appartamenti, dal monolocale al quadrilocale, ampi terrazzi, parking. Da € [illegible].000

• Cannes Affare, a due passi dalle splendide spiagge di sabbia fine di Boulevard Du Midi, nuovi splendidi alloggi bi-trilocali con ampi terrazzi, parking, box, da **€ 99.500**

• Cannes **Mandelieu**, direttamente sull'acqua, per gli amanti [illegible] natura e della nautica, splendidi nuovi appartamenti [illegible] posto barca. Terrazzi, cantine, parking. Scenario unico. Da **€ 91.350**

• Saint Tropez A pochi metri dal mare, vicinissimo al centro (300 metri) di questa favolosa localita', nuovi [illegible] con [illegible] terrazzi, in complesso residenziale immerso in un parco, [illegible] piscina. Prezzi assolutamente irripetibili da € [illegible]

• Saint Tropez Vicinissimo mare, stupendo complesso con piscina, nuovi alloggi. terrazze. da **€ 86.350**

ENTRA NEL MONDO AREA CASA

Vuoi aprire un'agenzia immobiliare?

Desideri incrementare il valore di affari della tua agenzia?

Il Franchising Area Casa ti consente di realizzare [illegible]

per investimento contenuto

per un'immediata notorietà sul mercato

per l'assistenza alle diverse esigenze [illegible]

per una metodologia innovativa

per la [illegible] tua immagine [illegible] professionale

Tutti questi obiettivi sono perseguiti con costanza e metodo, ma senza quella [illegible]

CONTATTACI

Numero Verde

800-310822

Area Casa Franchising Network presente con oltre 35 agenzie affiliate in Italia ricerca affiliati e partner su tutto il territorio nazionale.

www.areacasa.it

AREA CASA PROFESSIONISTI IMMOBILIARI

Tel. [illegible] R.A. FAX 0182-555577 e-mail: info@areacasa.it

RIMETTIAMO A NUOVO
PLASTICA CRUSCOTTI
TAPPETI VELLUTI
CUOIO VINILE
DR. VINYL
SAVES TIME AND MONEY
DR. VINYL ITALIA
www.drvinyl.com

IMPERIA-SANREMO E PROVINCIA

IMPERIA VIA ALBERI 10, TELEFONO 0183 7911; FAX 0183 273106. E-MAIL IMPERIA@LASTAMPA.IT. SANREMO VIA ROMA 176 TELEFONO 0184 59001 FAX 0184 500765 E-MAIL SANREMO@LASTAMPA.IT
PUBBLICITA' PUBLIKOMPASS S.P.A. IMPERIA VIA ALBERI, 10, TELEFONO 0183 273373. 273106. SANREMO VIA ROMA 176. TELEFONO 0184 501555-56. FAX 0184 501 129

LAVORIAMO SUL POSTO
RISTORANTE STUDIO MEDICO
ALBERGO MACCHINA
NAVE BARCA
CASA
DR. VINYL
SAVES TIME AND MONEY
DR. VINYL ITALIA
PONTEDASSIO
e-mail: mariaone@drvinyl

IL PRINCIPATO REPLICA: «CI SIAMO ADEGUATI AI PROTOCOLLI INTERNAZIONALI»

Ora l'Ocse condanna Monaco «Paradiso del denaro sporco»

Giulio Gavino

MONACO

Per l'Ocse, l'organizzazione mondiale per la cooperazio- e lo sviluppo economico, il Principato di Monaco continua ad essere uno di quei paradisi fiscali in grado di accogliere e «proteggere» i soldi del crimine organizzato e del mondo della speculazione industriale. In pratica una «levatrice» per il denaro sporco.

L'«accusa», che vede Monaco associato a Paesi come Andorra, Liberia, Liechtenstein e isole Marshall, questa volta non è passata sotto silenzio e ha visto la pronta replica di Ranieri III alle prese ormai da anni una serie di «operazioni trasparenze» legate proprio alla «fama» delle banche all'ombra della rocca. I punti su cui battono i monegaschi diversi: l'impegno dimostrato nella lotta al terrorismo, l'adesione al Gruppo d'azio- finanziaria in materia di lotta al riciclaggio (anche mediante l'immediata adesione all'euro), sorveglianza nizzata delle banche de nel Principato in collabo- razione con la Francia, firma di un protocollo diretto alla trasparenza sull'«insider-trading».

L'Ocse, comunque, mette alla base della «condanna» di Monaco la pochezza dello scambio di informazioni garantito nell'ambito del mondo dell'alta finanza. «Non capiamo - riporta una che arriva direttamente da Monaco - per quale motivo ci viene riservato un trattamento diverso dai Paesi con i quali confiniamo (Francia e Italia) visto che uno degli obiettivi è rimane l'armonizzazione internazionale».

E arriva anche un impegno concreto: «Non riteniamo in alcun modo possibile che il Principato possa costituire una breccia all'interno di un dispositivo che deve applicato su scala mondiale». Intanto si avvicina un «esame» importante per Monaco. L'entrata di Monaco nelle liste di stabilità dell'Ocse (la scadenza è l'aprile 2003). «Un appuntamento - fanno sapere i monegaschi - che non intendiamo assolutamente mancare».

RIVIERA

SPIAGGE E I TURISTI

Durante il lungo ponte visite nell'entroterra concerti e mercatini Secondo le previsioni nuvole da questa sera

I SERVIZI A PAGINA 42

POCHI GLI SPOSTAMENTI PREVISTI IN PROVINCIA PER GLI INSEGNANTI DEGLI ASILI

I nuovi ruoli della Materna

Ancora scoperti molti posti alle elementari

IMPERIA

A differenza dei maestri di scuola elementare sono pochi i trasferimenti che interessano quelli di scuola materna. A molti di questi insegnanti, nell'anno scolastico 2002-2003 sarà assegnata una cattedra a titolo definitivo. L'ufficio scolastico provinciale ha pubblicato gli spostamenti da una scuola all'altra e le assegnazioni in ruolo.

I passaggi quelli di Anna Longobardi da Sanremo 1 a Sanremo 4, Francesca Montefreddo da Sanremo 2 a Sanremo 1, Emilia Martino da Sanremo 1 a Sanremo 3 e di Annamaria Trusso (sostegno udito a Vallecrosia). Arriva da Caravaggio (Bergamo) Annalisa Bernabei che finirà a Ventimiglia 1. Lascia invece Sanremo 2 Gregoria Rombolà per raggiungere Taurianova (Reggio Calabria).

Così le assegnazioni a titolo definitivo, dell'ultimo concorso: a Ventimiglia 1 Rossella Barbero, Marisa Brugnano, Vincenza Giglio, Carmelina Morullo; a Val Nervia Camporosso Marco Christian Peron. A Sanremo 1, Alberta Ceriolo; a Sanremo Giovanna Giugno, Rosa Ieracitano, Marcello Mascherini, Tiziana Novaro, Angela Reghezza e Rita Salvatico; a Sanremo 3 Giuliana Filippi, Anna Lungo, Adriano Musto, Francesca Tanzillo (le ultime due in classi speciali che seguono il Metodo Montessori). A Sanremo 4, Silvia Elena, Marcella Modena, Clara Musso, Micaela Porcellana, M Russo.

Infine Natascia Fratturoli finirà a Pieve di Teco e Giovanna Quaglia a Riva-San Lorenzo.

Sempre in tema di scuola, restano da assegnare ancora molti posti alle elementari. Restano scoperti sei posti di scuola comune (uno a Sanremo Rubino e San Martino, a Pieve), uno il Metodo Montessori (Sanremo San Martino), due di lingua straniera inglese (uno a Vallecrosia Piani e l'altro a Sanremo Rubino), un sostegno vista (a Vallecrosia Piani) e due sostegni udito (a Taggia capoluogo e Sanremo via Volta).

Infine ben i posti di sostegno psicofisico. In particolare a Imperia: 7 alla Littardi, 2 a Largo Ghiglia, 2 a Castelvecchio; a Diano Marina; 2 a Pieve di Teco; 2 a Riva Ligure-San Lorenzo; a Sanremo: 2 in via Volta, 3 all'Asquasciati, 2 a San Martino, 2 alla Rubino; 4 a Taggia capoluogo, 1 a Taggia Arma; 5 a Vallecrosia; 2 a Bordighera via Pelloux; 3 a Camporosso Mare; a Ventimiglia 8 a Nervia e 13 in via Veneto. [m. c.]

DISPOSTI SERVIZI PREVENTIVI NEI WEEKEND; CON L'ADEGUAMENTO DEGLI ORGANICI ISTITUITE ALTRE PATTUGLIE IN CITTA': «LA POLIZIA ORA E' PIU' PRESENTE SUL TERRITORIO»

Il questore: «Imperia non è il Far West»

Andrea Ninetti contesta le statistiche sulla criminalità

intervista

Stefano Delfino

Andrea Ninetti, il questore di Imperia

IMPERIA

«Questa provincia è il Far West. Pertantoo non condivido certe elaborazioni statistiche che hanno proiettato Imperia in una posizione inaccettabile»: lo ha detto un paio di settimane alla festa della polizia e lo ribadisce adesso il questore Andrea Ninetti, luglio del 2000 nel capoluogo, dove era giunto da Torino. Ci sono stati contrasti e polemiche, negli ultimi tempi, dalle critiche per la «notte brava» in via Matteotti in occasione del «techno party» al Centro sociale all'agonzia di «vigilantes» che ha offerto tutela ai commercianti.

Le statistiche che danno Imperia prime provincie in Italia per reati come i furti negli alloggi non sono veritiere, quindi?

sempre le statistiche lo specchio della realtà. E' tutto relativo e va letto in chiave locale. Dire ad esempio che a Napoli le rapine sono cresciute «solo» del 10 per cento, mentre a Imperia sono aumentate del 50, può significare che là passato 100 a 110 e qui da due a tre. Insomma, sarebbe meglio offrire un rapporto numerico, anzichè in percentuale.

In questi due anni, la criminalità risulta in aumento, stazionaria o diminuita?

Il livello dei crimini è sempre stato molto contenuto, difficile che possa abbassarsi ulteriormente.

Imperia provincia tranquilla, insomma. A che è dovuto?

C'è più attenzione, un maggior controllo del territorio da parte delle forze di polizia. E questo lo si deve anche all'aumento degli organici, che adesso sono quasi adeguati alla necessità (c'è carenza tra il personale civile, ma questo influisce sull'attività amministrativa interna non sui servizi al cittadino): dal 2001, dopo l'intervento del ministro Scajola, la Questura dispone di una cinquantina di uomini in più.

Benefici pratici?

E' migliorata la presenza sul territorio: prima nella città di Imperia girava soltanto una pattuglia, adesso ce ne sono costantemente tre e in determinate situazioni anche quattro.

Quando, ad esempio?

In questi giorni di ponte, tra il 25 aprile e l'1 maggio, quanto aumenta in misura considerevole l'afflusso dei turisti sulla Riviera. Da diversi weekend, ormai, sono stati disposti servizi particolari di pre- e controllo.

In quali settori sono stati concentrati i maggiori sforzi e microcriminalità?

Soprattutto l'immigrazione clandestina, lo sfruttamento della prostituzione e lo spaccio di sostanze stupefacenti. I risultati sono aumentati sensibilmente e positivamente.

Può essere più preciso?

Dall'Aurelia, fra Sanremo e Taggia, sono scomparse le «ducciole» dopo due operazioni congiunte della «mobile» di Imperia e commissariato di Sanremo che hanno stroncato il traffico di ragazze provenienti dall'Est. Non c'è invece prostituzione maschile perchè pare che clientela preferisca orientarsi sulla Azzurra. E la droga, presente soprattutto a Sanremo e a Ventimiglia, è pressochè inesistente nell'entroterra.

E la questione dei furti in alloggio?

Questo tipo di reato è diminuito di colpo da quando abbiamo scoperto e arrestato una banda albanesi, che aveva la base operativa in provincia di Cuneo.

Scippi, borseggi?

I mezzi pubblici non sono affollati, agli specialisti manca l'occasione. Il luogo prediletto resta il mercato infrasettimanale di Ventimiglia, dove l'«humus» è logisticamente più favorevole.

La lotta ai marchi contraffatti?

Ha dato buoni frutti, dopo i servizi coordinati con la Guardia di Finanza per bloccare la merce sui treni prima ancora che arrivasse nella nostra provincia.

Polizia sempre alla gente, quindi?

Sì e viceversa. L'innovazione del poliziotto di quartiere è stata accolta bene, come ha dato fiducia la presenza di agenti in ambienti giovanili (scuole, discoteche, campi sportivi) senza scopi repressivi o inquisitori. E lo stazionamento del camper adibito a ufficio mobile e la ricezione delle denunce a domicilio per chi non può accedere ai nostri uffici confermano la vicinanza della polizia alla gente.

Migliore la sicurezza pubblica

Lo afferma il parlamentare Bornacin I sindacati: «Si può fare ancora di più»

IMPERIA

Qualcuno condivide, altri vorrebbero ancora di più. Ma tutto sommato, sul fatto che Imperia sia una città abbastanza tranquilla («Dopo le 20,30 c'è il coprifuoco: bar chiusi, anche in centro, e strade deserte. è la giro, come temere scippi e aggressioni?», si chiede il questore Ninetti), sono in molti ad essere d'accordo. Le maggiori preoccupazioni, se mai, arrivano da Sanremo e da Ventimiglia.

Osserva il parlamentare Giorgio Bornacin, deputato eletto alla Camera nel Collegio dell'estremo Ponente: «Se facciamo un raffronto con qualche anno fa, è . Forse quella di Imperia non sarà un'oasi felice, per quanto riguarda la criminalità, però non è certamente fra le zone più malsicure d'Italia. E' maggiore la presenza della polizia: davanti al Casinò, di notte, staziona una pattuglia in permanenza, al mercato di Ventimiglia la situazione è più accettabile e in quello di Sanremo ho visto più agenti e meno extracomunitari di un tempo».

L'esponente di An, insomma, conferma il quadro tracciato dal questore: «L'impressione è che qualcosa di più e di meglio si stia facendo. Certo è necessario rinforzare gli organici, compatibilmente con le risorse previste dalla Finanziaria. E poi esistono disfunzioni di tipo legislativo-amministrativo che devono essere eliminate: a Ventimiglia, per fare un esempio, i 136 poliziotti di frontiera non possono essere adibiti a servizi di ordine pubblico, e questa è un'anomalia da correggere».

Più volte, anche in tempi recenti, i sindacati hanno espresso critiche all'operato del questore. Che dice, adesso, Michele Massaro, segretario provinciale del Siulp, assente per protesta alla Festa della Polizia? «Apprezziamo lo sforzo che hanno fatto e continuano a fare i colleghi a Imperia per l'ordine pubblico e riteniamo che la situazione, almeno sotto questo profilo, sia abbastanza sotto controllo, anche se forse sarebbe opportuno l'utilizzo di qualche pattuglia in più. Però...».

Però? «Ci sono situazioni che hanno destato perplessità. E, se dovessimo dare un giudizio complessivo della gestione del questore, questo potrebbe essere positivo. Qualcosa potrebbe essere ancora fatto, per quanto riguarda il controllo del territorio: magari facendo uscire di più gli uomini dagli uffici. E questo anche per correre il rischio che sfumino i sacrifici compiuti collettivamente», conclude Massaro. [s. d.]

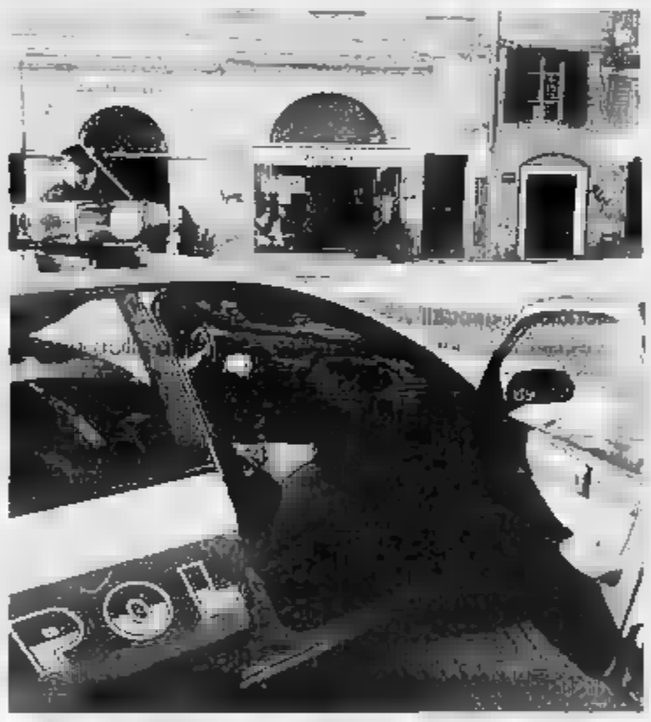

Poliziotti in pattuglia nelle vie del centro di Oneglia (fotografia di Mauro Mariani)

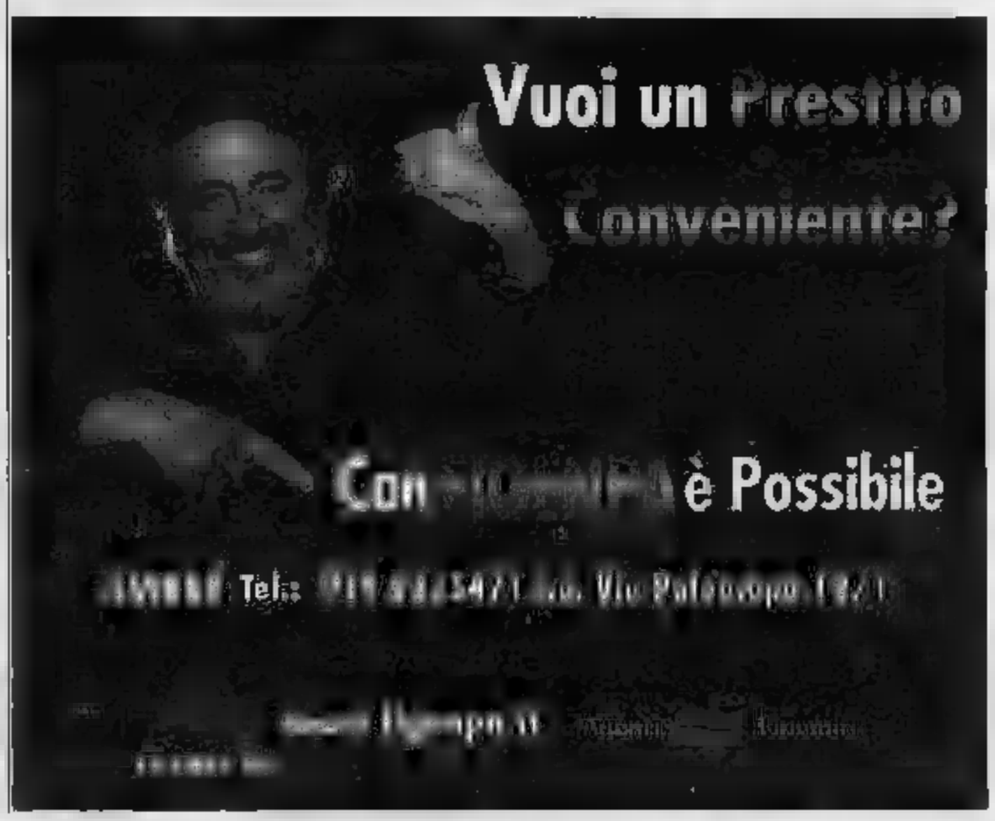

in FORMA
Il nuovo Centro di dimagrimento e bioestetica adatto a tutti
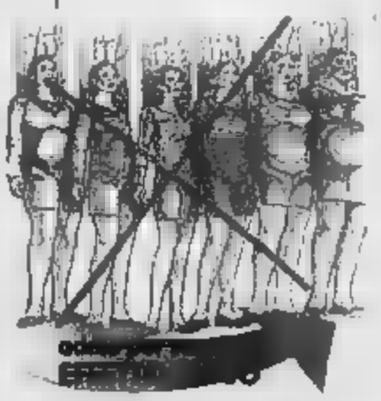
La nuova gestione ti
i seguenti pacchetti benessere:
dimagrante e anticellulite 390,00
antiritenzione idrica € 390,00
disintossicante e purificante € 240,00
antistress € 160,00
pacchetto "smart" € 90,00
... e
SANREMO - Via Roma - tel. 0184.544995

BOLLETTINO METEO — OGGI IN PIEMONTE • LIGURIA • VALLE D'AOSTA

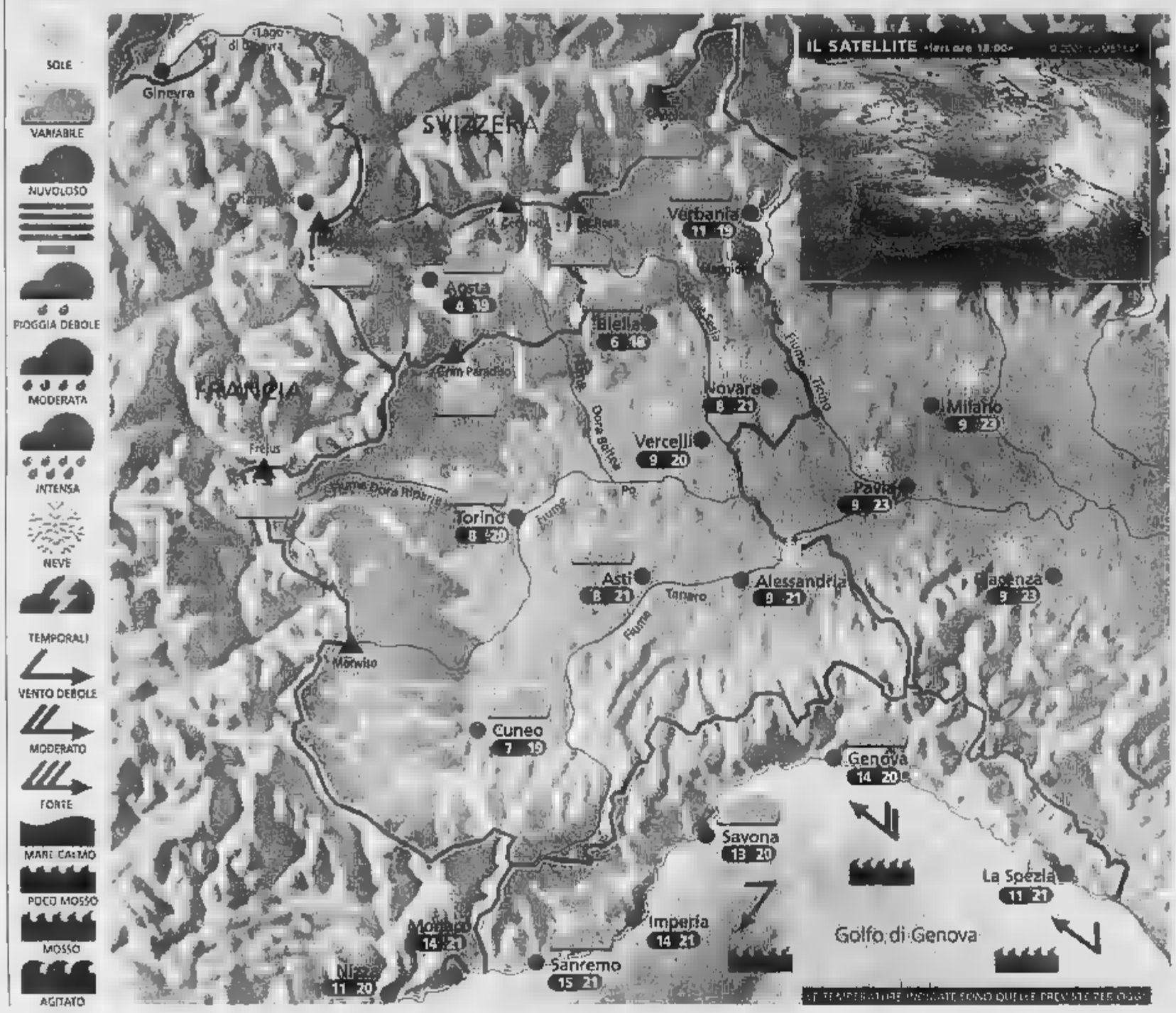

Situazione

Ieri, dopo il rapido passaggio della perturbazione che ha portato anche alcune nevicate oltre i 2300 m, già nella prima mattinata il cielo si è rasserenato su tutto il Nord-Ovest. Oggi l'avvicinarsi di una nuova depressionaria provocherà dal pomeriggio-sera un graduale ma modesto peggioramento.

Previsioni

Al mattino tempo su quasi tutti i settori, salvo nubi sparse sulla Liguria e lievi velature lungo le Alpi settentrionali. Nel corso pomeriggio aumento delle nubi su Alpi e Prealpi, specie fra la Val di Susa e la Val d'Ossola, in graduale estensione alle zone di pianura adiacenti. Verso sera e nella notte nuvoloso quasi ovunque. Temperature in lieve diminuzione, specie le minime notturne; molto fresco prima mattinata! Venti deboli, con qualche rinforzo in montagna e in Liguria. Domani nubi in mattinata, tempo nel pomeriggio.

ZOOM

Le nubi viste dall'aereo

Il viaggio in aereo vi offre la possibilità di osservare tutti i tipi di nuvole e scattare splendide foto. Il modo migliore consiste nel tenere l'apparecchio fotografico il più vicino possibile al vetro senza però toccarlo. Avrete così occasione di veder sfilare i cirri, scorgere i cumulonembi in fase di crescita oppure nella fase matura, quando cioè appaiono nella tipica forma ad incudine. Se la nuvolosità cumuliforme è diffusa significa che l'atmosfera è davvero instabile e potrebbero verificarsi dei sobbalzi tali da indurre il pilota a rendere obbligatoria la cintura. Le tempeste più pericolose possono raggiungere i 17 km di altitudine e in questo caso l'osservatore potrà notare sugli schermi che la traiettoria originale dell'aereo è stata modificata. Questa deviazione ha permesso al pilota di evitare le zone in cui la convezione poteva diventare pericolosa per l'incolumità dei passeggeri. La procedura è basata sulle informazioni comunicate a partire da un minuscolo radar posizionato sul "naso" dell'aereo, che trasmette al comandante una rappresentazione visiva di quanto sta accadendo davanti a lui.

A CURA DI: meteolive.it

PER CHI VIAGGIA

ANCONA	8 18	REGGIO CALABRIA	12 18
	12 19	ROMA	9 20
BOLOGNA	10 21	VENEZIA	12 20
CAGLIARI	10 23	BARCELLONA	11 18
CATANIA	10 20	BRUXELLES	5 14
CATANZARO	10 18	FRANCOFORTE	8 10
FIRENZE	8 22	LEVRA	7 17
OLBIA	11 20	MONACO DI BAVIERA	6 16
PALERMO	13 19	PARIGI	4 15
PERUGIA	7 21	ZURIGO	4 14
POTENZA	8 17		7 14

OGGI

IL SOLE: sorge alle ore 6 e 23 minuti; culmina alle ore 13 e 27 minuti, tramonta alle ore 20 e 31 minuti

LA LUNA: si leva alle ore 22 e 25 minuti; cala domani alle ore 7 e minuti

www.unimetal.net

alberti
dedicato a chi si vuole bene
linea BIO
La linea di sani e gustosi prodotti biologici.
latte BIO
LATTE INTERO UHT Biologico
alberti & c.
STABILIMENTO LATTE E DERIVATI Regione Arlo OMPERA

IL PROGETTO ELABORATO AL COMPUTER, SODDISFATTO IL COMANDANTE PIERO PELLIZZARI

Ecco la nuova sede della Guardia Costiera

In posizione baricentrica, sarà supermoderna e su 4 livelli

Giulio Geluardi
IMPERIA

Una [illegible] e più moderna sede per la Capitaneria di Porto di Imperia. E' prevista [illegible] Piano regolatore portuale, approvato [illegible] recente, proprio nell'ambito dell'ammodernamento dei bacini. Il nuovo e bell'edificio (almeno da quanto si può intuire [illegible] progetto che pubblichiamo qui accanto) sorgerà in un'area di proprietà demaniale marittima, [illegible] passato occupata dai gasometri dell'ex Italgas. La zona, non [illegible] caso, si trova in posizione baricentrica rispetto al bacino di Porto Maurizio, affacciando[illegible] sulla Calata Anselmi a fianco del sito ove sorgerà il Museo del Mare. Il progetto preliminare è stat[illegible] approvato nelle linee generali e nelle volumetrie in sede di Conferenza [illegible] servizi. L'Ufficio del Genio Civile per le Opere Marittime dovrà recepire nella stesura definitiva le indicazioni fornite dalla Soprintendenza per i Beni Architettonici e per il Paesaggio della Regione, nell'ottica [illegible] inserimento coerente nella cornice ambientale e paesistica di Porto Maurizio.

«La struttura principale sarà articolata su quattro livelli - dice il comandante della Guardia Costiera, capitano di Fregata, Piero Pellizzari - Ospiterà gli uffici della Capitaneria e i locali destinati al personale». Il Comandante non nasconde la [illegible] soddisfazione «per i risultati conseguiti nel corso di un'intensa attività, condotta [illegible] dedizione fin dall'inizio del mandato», evidenziando «il raggiungimento dei due obiettivi fondamentali: individuare [illegible] acquisire la disponibilità del sito, avvenuta con la formale riconsegna allAmministrazione dell'area denominata "ex deposito Italgas"», e «ricomprendere il progetto nell'ambito del Piano Regolatore Portuale».

«La realizzazione della nuova sede della Capitaneria - spiega ancora [illegible] comandante Pellizzari - risponde alla duplice esigenza di adeguare le strutture alla realtà operativa fortemente dinamica che si [illegible] delineando per il Corpo delle Capitanerie, anche nel contesto locale del rinnovamento dell'assetto portuale, e di migliorare le condizioni logistiche ed abitative per il personale. L'attuale sede della Capitaneria, oggetto [illegible] una continua opera di ammodernamento e ristrutturazione, verrà riconvertita [illegible] uso residenziale.»

La nuova struttura [illegible] progettata per ospitare [illegible] centro VTS (Vessel Traffic Services), [illegible] prossima installazione nell'ambito di un progetto nazionale che prevede entro breve la copertura totale delle acque di giurisdizione. Si tratta di un sistema di scoperta di «bersagli» marittimi che si basa sui dati raccolti [illegible] convogliati nella centrale operativa attraverso una rete di apparati, distribuiti strategicamente lungo la costa, che sfruttano le tecnologie più avanzate nel campo dell'elettronica digitale [illegible] della processazione radar. Il sistema, cui si assegna la funzione di controllare il traffico navale e di acquisire [illegible] trasmettere informazioni ai naviganti, consentirà di effettuare un monito[illegible]ggio continuo del traffico marittimo nell'area del Mar Ligure Occidentale, con indubbi vantaggi per la sicurezza della navigazione e nella lotta all'inquinamento marino.

Entro qualche giorno dalla Capitaneria di Porto di Genova arriverà una motovedetta della «classe 200». Dotata di considerevole autonomia, in grado di mantenere la navigazione in modo soddisfacente in condizioni di mare formato e con capacità radar superiore rispetto agli strumenti attualmente in dotazione alle motovedette dipendenti, [illegible] adatta a svolgere operazioni [illegible] ricerca e soccorso in alto ma[illegible] e contribuirà ad accrescere le capacità operative della Guardia Costiera di Imperia.

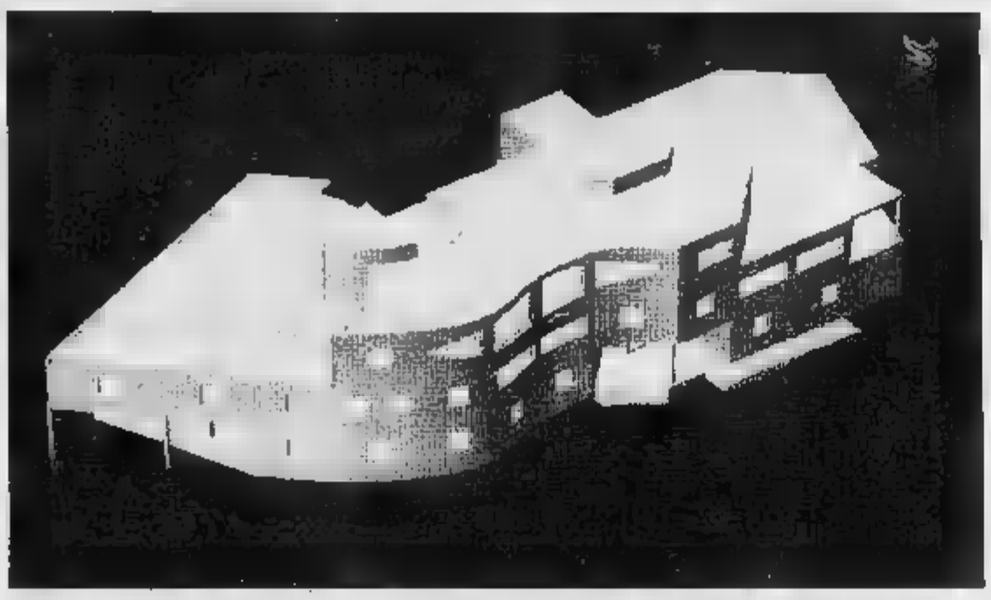

Il progetto della nuova sede della Capitaneria [illegible] Porto elaborato al computer: quattro livelli e strutture supermoderne

NOTIZIE FLASH

ALLARME

Falsi finanzieri mettono a segno diverse truffe

La Guardia di Finanza mette in guardia gli anziani: [illegible] in circolazione falsi agenti che, con scuse banali e assurde, stanno però compiendo decine di truffe in provincia. L'ultimo colpo è stato messo a segno ieri mattina in corso Garibaldi. Un individuo basso [illegible] statura vestito elegantemente di scuro, s'è fatto aprire da una coppia di coniugi anziani: «Sono della Finanza - ha detto mostrando un tesserino, evidentemente contraffatto - Abbiamo appena arrestato tre direttori di banca per una vicenda di Euro falsi. Dobbiamo controllare [illegible] vostro denaro, per confrontare i numeri [illegible] serie». Appena i due anziani gli hanno fatto vedere [illegible] mazzetta di banconote, l'uomo l'ha afferrata ed è scappato. Fuori lo aspettavano due complici a bordo di un'auto grigia targata Imperia. Sono i conti[illegible] indagini delle Fiamme Gialle e della squadra volante. [b. v.]

FURTO

Motociclista ruba due borse da un'auto nel cimitero

Singolare furto ieri mattina dentro cimitero di Oneglia: un non troppo audace ladro centauro, col viso nascosto da [illegible] casco, ha spaccato i vetri di una macchina che era stata parcheggiata in uno degli spiazzi interni da due donne. Con gesto fulmineo, l'uomo ha portato via due borsette che contenevano all'incirca trecento Euro e oggetti personali. Pare che episodi analoghi si siano verificati di recente. La denuncia è stata fatta alla polizia. [b. v.]

SCUOLA

Uno studente imperiese alle Olimpiadi di matematica

L'edizione nazionale delle Olimpiadi [illegible] matematica, in programma a Cesenatico dal 3 al 5 maggio vedrà anche la partecipazione di uno studente imperiese. Si tratta di Felo Winzelmolen, dell'Istituto [illegible] nautico. Sarà accompagnato dal professor Sergio Ausenda, del Liceo Saccheri [illegible] Sanremo. I partecipanti sono oltre [illegible], il mondiale a luglio a Glasgow, [illegible] Scozia. [b. v.]

LOTTA AL «MANIFESTO SELVAGGIO»

Via ai controlli sulle affissioni

IMPERIA

Tolleranza zero verso' manifesto selvaggio: dopo le feste, i vigili urbani di Imperia interver[illegible] in tutta [illegible] città per combattere la piaga dell'affissione abusiva, un modo per aggirare il pagamento dei tributi [illegible] anche per deturpare gli angoli più frequentati. Soprattutto nei centri storici, infatti, muri e colonne dei portici [illegible] trasformati in datzebao zeppi di manifestini sui temi più vari: feste rionali, appuntamenti in discoteca, appelli sociali. Il minimo comun denominatore [illegible] il disordine [illegible] lo scotch utilizzato per affiggere alla bell'e meglio avvisi, manifesti e volantini. Preannunciano al comando della Polizia municipale: «Le zone maggiormente passate al setaccio saranno via Bonfante, via San Giovanni [illegible] Oneglia [illegible] [illegible] Cascione a Porto. L'operazione rientra nelle iniziative decise dall'amministrazione per la tutela del patrimonio urbano del capoluogo».

Anche se gli spazi [illegible] cartelloni ufficiali per le affissioni [illegible] obiettivamente ridotti, l'abitudine di lasciare manifesti dove capita si è diffusa in maniera esponenziale. Anche campane per la raccolta [illegible] vetro o cassonetti sono diventati un mezzo di propaganda. Camminando per il centro si passa davanti a un grande numero di affissioni che ricordano avvenimenti [illegible] vari mesi or sono. E nel sottopassaggio [illegible] stazione di Oneglia non manca mai [illegible] «tappezzeria» di fogli mezzi strappati dai passanti. [e. f.]

BODINO ORA REPLICA ALLE ACCUSE

«Anche camion nella Val Prino»

IMPERIA

«Noi vogliamo che la valle Prino resti il gioiello che è sempre stato, con tanto verde e natura per quanto possibile intatta. Ma, d'altra parte, per [illegible] dobbiamo lavorare e [illegible] lavoriamo con i camion. A Imperia non esistono siti idonei dove poter posteggiare i nostri mezzi. Ecco perchè siamo stati costretti a ripiegare su questa zona». Parla così, allargando le braccia, Corrado Bodino, titolare dell'omonima ditta di autotrasporti che nei giorni scorsi era stato al centro di una polemica per la creazione di un grande parcheggio per ca[illegible] nella bassa valle Prino. Una zona dove anche il gruppo Autotrasportatori Imperiesi posteggerà i propri mezzi: in un tutto poco meno di 100 camion. [illegible] situazione contestata duramente dagli abitanti che [illegible] riuniti nel «Comitato Val Prino»: per il momento solamente 300 ma [illegible] numero [illegible] destinato a crescere rapidamente. Anche La Margherita ha preso [illegible] dura posizione sui problemi ambientali della zona. Bodino assicura che intorno al parcheggio verranno piantati molti alberi locali e [illegible] lamenta del fatto che «a Imperia non [illegible] mai state create aree per il parcheggio del [illegible] e che lavorare in queste condizioni è arduo». [giu.gel.]

Corrado Bodino

BANDA DI TRAFFICANTI DI AUTO RUBATE AVEVA BASI [illegible] RIVIERA E COSTA AZZURRA, BOTTINO MILIARDARIO

«Clonate 400 macchine in tre mesi»

Gli sviluppi di un'operazione della Mobile, un nuovo arresto

Maurizio Vezzaro
[illegible]

Ha un'appendice, e che appendice, l'operazione della Mobile d'Imperia che nell'ottobre scor[illegible] [illegible] arrestato tre persone sospettate di un vasto traffico di auto di grosso cilindrata. Auto rubate nei parcheggi o addirittu[illegible] portate via dai piazzali delle concessionarie, trasferite in Francia per essere «clonate» [illegible] macchine erano scelte con cura in modo che avessero almeno un doppione all'estero: stesso tipo e stesso colore), poi immesse [illegible] nuovo in Italia, attraverso la frontiera di Ventimiglia, per il riciclaggio. Gli agenti diretti dal commissario Giacinto Profazio hanno ricostruito parte del traffico: [illegible] tre mesi la banda, che aveva sedi [illegible] Imperia e Bordighera, aveva piazzato ben 400 vetture che adesso [illegible] sta cercando di rintracciare [illegible] restituire [illegible] legittimi proprietari. Gli sviluppi di quell'operazione hanno portato la Procura della Repubblica di Sanremo [illegible] emettere una nuova ordinanza di custodia cautelare nei confronti di Valerio Ferrari, 50 anni, già [illegible] carcere a Bergamo, appunto da ottobre e proprio per questi fatti.

Ferrari, si è capito dagli accertamenti successivi all'arresto (insieme a lui erano finiti in prigione Antonino Caccamo, 47 anni, e René Cruciani, 42, che operavano sulla piazza di Nizza), era una specie di genio dell'informatica. Le macchine rubate erano messe in moto con una speciale dispositivo elettronico, sequestrato dalla polizia insieme a patenti e libretti di circolazione falsi, e una trentina [illegible] di telefonini.

Le macchine da portare via erano scelte tra quelle più lussuose: Bmw, Mercedes, Audi, Alfa Romeo. L'organizzazione operava, oltre che in Riviera, anche [illegible] Bergamo, Bologna e Modena. Ma nuove segnalazioni stanno arrivando da altre Procure «La madre [illegible] tutte le inchieste sulle [illegible] rubate», l'hanno definita alla squadra Mobile.

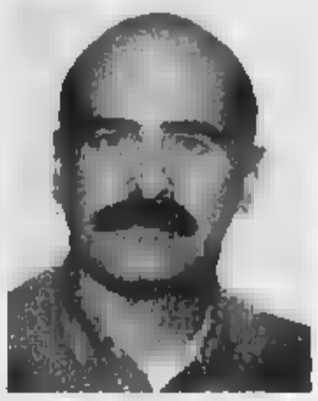

A sinistra Valerio Ferrari, [illegible] anni; nella foto a lato di Roberto Ruscello parte del materiale sequestrato dalla Mobile

[illegible] del futuro sferisterio perchè non «Alpi del mare»?

Nel sottolineare come l'interesse suscitato nel mondo sportivo, e non solo, sull'iniziativa del nome [illegible] cui tenere a battesimo lo sferisterio comunale, si rappresenta, a parer mio, anche una concreta testimonianza [illegible] apprezzabile senso civico e la conferma della volontà dei cittadini di Imperia [illegible] [illegible] partecipazione attiva e costruttiva alla vita della città. Come contributo al dibattito [illegible] personalmente la possibile denominazione di «Sferisterio Alpi del Mare». Rispetto alla maggioranza di proposte sino ad oggi circolate, tutte degne e meritevoli di attenzione, la mia indicazione non intende infatti celebrare l'ammirazione e il ricordo delle gesta di questo [illegible] quel campione che, ancora [illegible] vita o meno, abbia scritto pagine importanti della palla a pugno, [illegible] più generalmente trasmettere l'idea [illegible] [illegible] divisione di gioia [illegible] [illegible] momenti piacevoli che lo sport, inteso [illegible] momento di aggregazione, unione e crescità, contribuisce a creare per un'intera comunità.

«Sferisterio Alpi del Mare» rappresenta in quest'ottica un nome di pura fantasia, [illegible] sorta di luogo immaginario che trae però la sua origine da due elementi geografici contraddistintivi delle regioni dove il balun è ad oggi maggiormente praticato e dove suscita il maggiore interesse di pubblico, sponsor ed indotto. Il mare quale identificativo della regione Liguria, [illegible] [illegible] Alpi quale elemento identificativo delle regione Piemonte. Nell'attuale momento storico, poi, caratterizzato da eventi politici e sociali internazionali, che ogni giorno sembrano sempre di più mettere in seria difficoltà e crisi la civile e democratica convivenza fra popoli e culture differenti, ritengo inoltre che [illegible] denominazione che serve ad accomunare in una sorta di [illegible] abbraccio regioni geografiche e gente di aree diverse, può anche essere utile. Utile, nel suo piccolo, a rafforzare valori di importanza fondamentale quali la fratellanza, la pace e l'armonia.

Agostino Marchio, Imperia

Biglietti per lo show di [illegible] un equivoco spiegato così

In riferimento a quanto lamentato dalla signora Marzia Calvini nella lettera pubblicata il [illegible] aprile, l'Associazione culturale artistica «Les Chateaux», organizzatrice della manifestazione, precisa che [illegible] relazione alla prenotazione telefonica del biglietto per lo spettacolo di Beppe Grillo, c'è stato evidentemente un disguido nel punto presso [illegible] quale si effettuava la prevendita, poiché le disposizioni [illegible] che il biglietto dovesse [illegible] ritirato entro due giorni dalla prenotazione telefonica. Mi rendo conto quindi del disappunto della signora [illegible] proprio per questo le metterò a disposizione tre miei biglietti da ritirare all'ingresso del teatro la serata del 30. Quanto all'assenza di responsabili, e alla cattiva organizzazione, vorrei solo precisare che sono il regista di Beppe Grillo [illegible] circa vent'anni e mi occupo, come direttore artistico, di eventi, concerti [illegible] spettacoli a livello nazionale e internazionale. Per il primo anno mi è stata affidata l'organizzazione e la direzione artistica della rassegna dell'umorismo a Bordighera che per la prima volta [illegible] tiene in un teatro tenda [illegible] tali dimensioni. Come ogni manifestazione, anche questa, con la [illegible] gestione, avrà bisogno di un periodo di rodaggio: i problemi di quest'anno [illegible] [illegible] insegnamento per le prossime edizioni.

Pepimorgia, Bordighera

NUMERI UTILI

AMBULANZE [tutte le provincia]

118 Imperia Soccorso

FARMACIE DI TURNO

Le farmacie restano aperte dalle 8-12 e 16-19,30 eccetto quelle di [illegible] diurno [illegible] [illegible] (Imperia:Messabò, via Cascione [illegible] 0183581157 Borgo San Moro, via Sant'Agata 1 tel. 0183710674 Sanremo: Bosso, Corso Imperatrice 8, tel. 0184578174 Farmacie che assicurano la reperibilità in provincia: Diano-Cervo-S. Bartolomeo, notturno comprensorio: San[illegible] via Aurelia 0183 [illegible] (Cervo) [illegible] Taggia: Rovelli, via Quirolo 42, tel. 018443058 (Arma). Bordighera-Vallecrosia-Camporosso, via Vittorio Emanuele 145, [illegible] [illegible] (Bordighera). Ventimiglia: Quaglia, via Cavour 47 telefono [illegible]

[illegible] che prestano [illegible] in [illegible] centri della provincia (l'elenco [illegible] lungo [illegible] di [illegible] turni): Camporosso: Manassero, v. V. Emanuele 62, tel. 0184 288191; Dolceacqua: Muratore, p. Matteotti 2, tel. [illegible] 206.133. Ospedaletti: Marcoz, v.le Matteotti 106/108, tel. [illegible] 689 015. Pieve: Ceppi, c. Ponzoni 70, tel. [illegible] 36.209 (ap. tutte le domeniche) Riva: Nuvoloni, g. [illegible] Bado 42, tel. 0184 485.754. S. Stefano: Nuvoloni, g. Cavour 14, telefono 0184 [illegible].

EMERGENZA SANITARIA: Il 118 ha sostituito i numeri per l'emergenza [illegible] Ventimiglia-Bordighera, Sanremo, Imperia (il 118 può essere chiamato anche per il pronto soccorso degli animali randagi). **Ospedali: Imperia:** 0183-7941. **Sanremo:** 0184-5361. **Bordighera:** [illegible]. **Costarainera:** 0183-91.524.

GUARDIA MEDICA

Notturna e festivi telefono 800-554.400. **Guardia odontoiatrica** diurno: 9-12, telefono [illegible].

NECROLOGIE

«Non contristemini sicut et ceteri qui spem non habent».
(Thes 4,13)

Carla con Adriano e Luca ricorda l'amatissimo zio

Pietro Bonsignorio

accolto tra le braccia del Padre.
— Imperia, 28 aprile 2007.

IN CITTA' E FUORI

I divertimenti di Parigi

[illegible] inaugura domani, al Centro Ariston, la mostra «Les divertissements des parisiens», sezione del[illegible] mostra «Les Jeux sont faits» che durerà fino al 26 maggio (l'altra sezione, sui giochi di società, è al casinò). Il «vernissage» alle 18. [b. m.]

SANREMO

Conferenza all'Unitre

«La Valle Armea: la zona industriale» è il tema della lezione dell'architetto Roberto Amoretti, domani, all'Unitre (corso Matuzia 113). Inizio alle 16. [b. m.]

SANREMO

Poesia [illegible] «sanremasco»

[illegible] libro «Puesie [illegible] [illegible] sanremaschi» di Vincenzo Balbis, edito dal comune di Sanremo, sarà presentato domani alla Biblioteca civica (via Carli 1). Inizio alle 17. [b. m.]

[illegible]

I colori di Maria Pia Scoli

Ultimo giorno, [illegible] a Villa Ormond, per [illegible] mostra «Il senso del colore», sulla pittura di Maria Pia Scoli. Orario 10-13; 16-20. [b. m.]

[illegible] D MARINA

Arriva «dunior Bike»

Si chiudono martedì le iscrizioni alla manifestazione «Junior bike», riservata ai bimbi da 4 [illegible] 11 anni, che si svolgerà sabato 4 sul lungomare di Diano Marina. Le adesioni gratuite si raccolgono alle concessionarie Renault Fogliarini di Arma e Gei di Imperia, oppure ai supermercati «Di per Dì». [b. v.]

CIVEZZA

Saltimbanchi e bancarelle

Mercoledì 1° maggio a Civezza ritorna «Circopaesee», appuntamento che abbina bancarelle ed esibizioni di saltimbanchi (ingresso 2,50 Euro). Sarà anche allestito un ristorante campagnolo e si potrà ballare. Informazioni al 347-4232626. [b. v.]

[illegible] MARINA

Esposizione in Comune

Da martedì [illegible] sala consiliare del Comune di Diano Marina in piazza Martiri 7 accoglie l'esposizione «Espressioni artistiche del Ponente ligure», [illegible] numerosi pittori e scultori locali. Il vernissage sarà alle 18. I visitatori saranno poi accolti dalle 9,30 alle 12 e dalle 16,30 alle 19,30. [b. v.]

E DA MARTEDI' IMPERIA SI TRASFORMA NELLA «CAPITALE» DEL BEACH VOLLEY CON CAMPIONI SULLE SPIAGGE DI PORTO

Un ponte ricco di manifestazioni

Oggi visite guidate e mercatini nell'entroterra

Enrico Ferrari
IMPERIA

Il lungo ponte festivo, che ha portato in tutto il Ponente [illegible] esercito di visitatori, è una sorta di «prova generale» in vista dell'estate: l'importante è che il maltempo non ci metta lo zampino. Una volta tanto, le previsioni dell'Osservatorio meteo di Imperia e Portosole di Sanremo sono pressoché coincidenti. Oggi [illegible] sarà il sole, anche se le nuvole potrebbero fare capolino dalla serata. Domani, l'Osservatorio preannuncia pioggia, localmente intensa, mentre Portosole è più ottimista. Per rendere più interessante il soggiorno si moltiplicano le proposte, fra turismo, sport e tradizioni. Ecco una carrellata degli appuntamenti di maggior rilievo.

A **Cervo** prosegue «InArte fiorita», con composizioni che arricchiscono il borgo medievale (piazza S. Caterina, piazza Dante, piazzo Corallini). Oggi, a **Diano Arentino**, sarà lo stesso vice sindaco Dello Gastaldi a guidare l'escursione al Pizzo d'Evigno che da tre anni accompagna la Festa di primavera: il ritrovo è alle 10 davanti al Comune. La passeggiata naturalistica attraverserà antichi sentieri, fra boschi [illegible] castagni e lecci, arrivando al monte Evigno, dove un tempo i contadini erano impegnati nella fienagione. Alle 17.30, [illegible] volta tornati, rinfresco in piazza del Carmine offerto dalla Pro loco, accompagnato dal Coro degli alpini.

La prossima settimana Imperia diventa la capitale del beach volley [illegible]

Sempre oggi, a **Pieve di Teco**, la «capitale» della Valle Arroscia, ritorna il mercatino antiquario sotto i portici di corso Ponzoni, con espositori liguri, piemontesi e francesi. In distribuzione frittelle. Nel pomeriggio si esibirà un gruppo musicale. Pieve propone anche [illegible] mostra permanente «Maschere di Ubaga» al complesso monumentale Madonna della Ripa. Si tratta di 42 oggetti creati da artisti italiani, che richiamano al passato di questa zona. I volti sono stati realizzati in legno, ceramica, alluminio, tessuto e terracotta da importanti autori come Cascella e Lele Luzzati.

Alle 9 da Villa Giada di **Imperia** parte un giro in moto alla scoperta della vallate, inserito nella manifestazione «Oil & Bike, sulle strade dell'olio», organizzato dal Club DiciottoCento in collaborazione con l'associazione 2000 Moto: partecipano centauri da tutta Italia. Il tragitto toccherà Vasia, Lucinasco, Maro Castello, Borgomaro, Aurigo, San Bernardo di Conio, Pantasina, Prelà, Dolcedo. Prevista una visita alla Chiesa della Maddalena a Lucinasco e una tappa ad Aurigo. Possono partecipare tutti gli appassionati.

Nel capoluogo la grande attesa è poi per martedì, quando si aprirà la seconda edizione di Top Beach volley alla Spiaggia d'Oro di Borgo Marina, che ha da poco ospitato il festival del windsurf. Le competizioni assegnano il trofeo in memoria di Giuseppe Pedone, giovane imperiese scomparso in un incidente. Accanto [illegible] fuoriclasse, come il romano Dionisio Lequaglie, sulla battigia si misureranno anche [illegible] ragazzini fra gli [illegible] e i 13 anni, in arrivo da tutta la Liguria. Le finali [illegible] in programma il 1° maggio.

OGGI E' «U [illegible] DI RAVATTI»

Cento bancarelle a Diano

[illegible] Sono cento bancarelle, allestite nel centro storico di Diano Marina, il biglietto da visita [illegible] «U Giurnu di ravatti», l'ormai tradizionale mercatino che oggi [illegible] nella città degli aranci, una località turistica che invoglia alle passeggiate e allo shopping anche grazie alle limitazioni al traffico. Per l'occasione verranno chiuse [illegible] veicoli via Milano, corso [illegible] e via Genova, che si aggiungeranno [illegible] consueta isola pedonale. I commercianti del Centro integrato di via «C'Entro» propongono [illegible] bazar dalle [illegible] alle [illegible]. Spiega Claudia Silvestri, coordinatrice dell'evento: «Proporremo la [illegible] merce [illegible] prezzi fantasiosi e presenteremo ogni genere di prodotto: dagli alimenti tipici, ai profumi, all'abbigliamento, alle calzature, ai fiori». Al «Giurnu [illegible] ravatti», [illegible] stand in via Nizza, via Genova, corso Roma, piazza Martiri, via Novaro, via genala, viua Canepa, via Cairoli [illegible] via Cavour, sono attesi migliaia [illegible] visitatori. Aggiunge il presidente del Civ, Franco Alciatore: «I clienti arrivano da tutta la provincia, [illegible] turisti. Dopo il [illegible] scorsa Pasqua, con [illegible] distribuzione ai bimbi [illegible] migliaia di palloncini, ci aspettiamo una nuova risposta importante». Le iniziative commerciali sono anche un'occasione per scoprire o riscoprire [illegible] centro balneare. Il prossimo appuntamento con le bancarelle a prezzi ribassati [illegible] fissato per domenica 11 agosto. [illegible] manifestazione si protrarrà fino a mezzanotte. [e. f.]

SIMBOLO DELL'ITALIA DEL BOOM ECONOMICO

A Ospedaletti raduno [illegible] Vespe d'epoca

Due ruote che per molti hanno hanno simboleggiato l'Italia del boom economico del dopoguerra. Sono quelle della Vespa grazie alle quali milioni di italiani hanno potuto spostarsi facilmente da un paese all'altro. Insomma, [illegible] Vespa [illegible] entrata nella storia italiana e [illegible] uscirà più. Proprio [illegible] Ospedaletti rende omaggio al ciclomotore più noto [illegible] una [illegible] di mezzi degli anni '60 [illegible] '70 [illegible] lunga gita (cui sono ammessi anche quelli più moderni) che porterà [illegible] lungo serpentone a snodarsi sull'Aurelia in direzione [illegible] Ventimiglia, risalire [illegible] Dolceacqua e Perinaldo [illegible] quindi fare ritorno a Ospedaletti. Gli iscritti [illegible] erano già più di cento. L'appuntamento, per tutti, è alle 8,30 in piazza IV Novembre. Ospedaletti rende omaggio alla due ruote anche con [illegible] concorso riservato agli esercenti che dovranno allestire le loro vetrine secondo il [illegible] «La Vespa... una leggenda in fiore». Un'iniziativa organizzata [illegible] «Desca spiarelé» col patrocinio del Comune. Gli appassionati potranno [illegible] anche un pezzo molto raro: la Vespa 400, unico modello prodotto in Francia, ovviamente su licenza [illegible] Piaggio. Il raduno è stato promosso dal Vespa Club Riviera [illegible] Fiori che ha visto la luce l'anno [illegible] ed [illegible] presieduto da Nicola Timm. Presidente onorario [illegible] l'ex pilota motociclistico Roberto Patrignani, oggi scrittore e giornalista sportivo. Per la cronaca fu [illegible] vincitore nella classe «350» dell'ultima edizione del circuito motociclistico di Ospedaletti. [m. c.]

ARMA [illegible]

VARATA L'ESTATE 2002

Alexia e 883 nel calendario degli eventi

Marco Corradi
ARMA DI TAGGIA

Ci sono Alexia e gli «883» nell'estate 2002 di Arma. La rivalazione dell'ultimo Festival e il collaudato gruppo di Max Pezzali oltre a spettacoli di cabaret, serate musicali alla Darsena, visite guidate e musica classica nel centro storico di Taggia. Il calendario manifestazioni è ormai quasi completato. Lo ha presentato, alla Commissione turismo, l'assessore al Turismo G.B. Sajetto. Gli intrattenimenti finora programmati (ma a questi se ne aggiungerà ancora qualcuno) costeranno circa 110 mila euro, oltre duecento milioni di vecchie lire. La somma dovrebbe comunque essere integrata, anche se [illegible] molto, per qualche altro appuntamento. I due spettacoli che vedranno impegnati alle ex Caserme Revelli Alexia e gli «883» comporteranno un impegno, per il Comune, di 33.560 euro. Ci sono poi ventisette serate alla Darsena che saranno assegnate tramite appalto (spesa per l'Amministrazione 20.658 euro). Sulla passeggiata di ponente (sempre ad Arma) saranno invece organizzate, dall'associazione «Musirando un mare» che riceve [illegible] 4131 euro, dalle dodici alle quindici serate. Ancora tre spettacoli di cabaret sono programmati alla Darsena e due spettacoli per bambini nel Viale delle Palme (2582 euro).

Ancora in passeggiata e lungomare ci sarà una festa con l'intervento di quattro gruppi musicali che si esibiranno contemporaneamente la sera prima di Sant'Erasmo (5164 euro). Il quadro è completato da quattro serate-discoteca.

A Taggia [illegible] previste per tutta l'estate le visite guidate, con cadenza bisettimanale, nel centro storico. Fiore all'occhiello è ancora una volta la Rassegna di musica classica, cinque [illegible] sei serate con una spesa di 12.911 euro. Altre cinque [illegible] sei serate con musica e appuntamenti vari avranno per teatro il campo sportivo di Taggia. [illegible] però da definire [illegible] relativi contributi. Ancora in alto mare le rappresentazioni teatrali mentre resta da decidere [illegible] rassegna al Parco giochi per la quale sono stati accantonati 774 euro. Infine ci sono anche 5164 [illegible] da assegnare, a vario titolo, ad altre manifestazioni fra [illegible] quali un raduno di auto storiche e quelle organizzate dal Borgo dell'Arma.

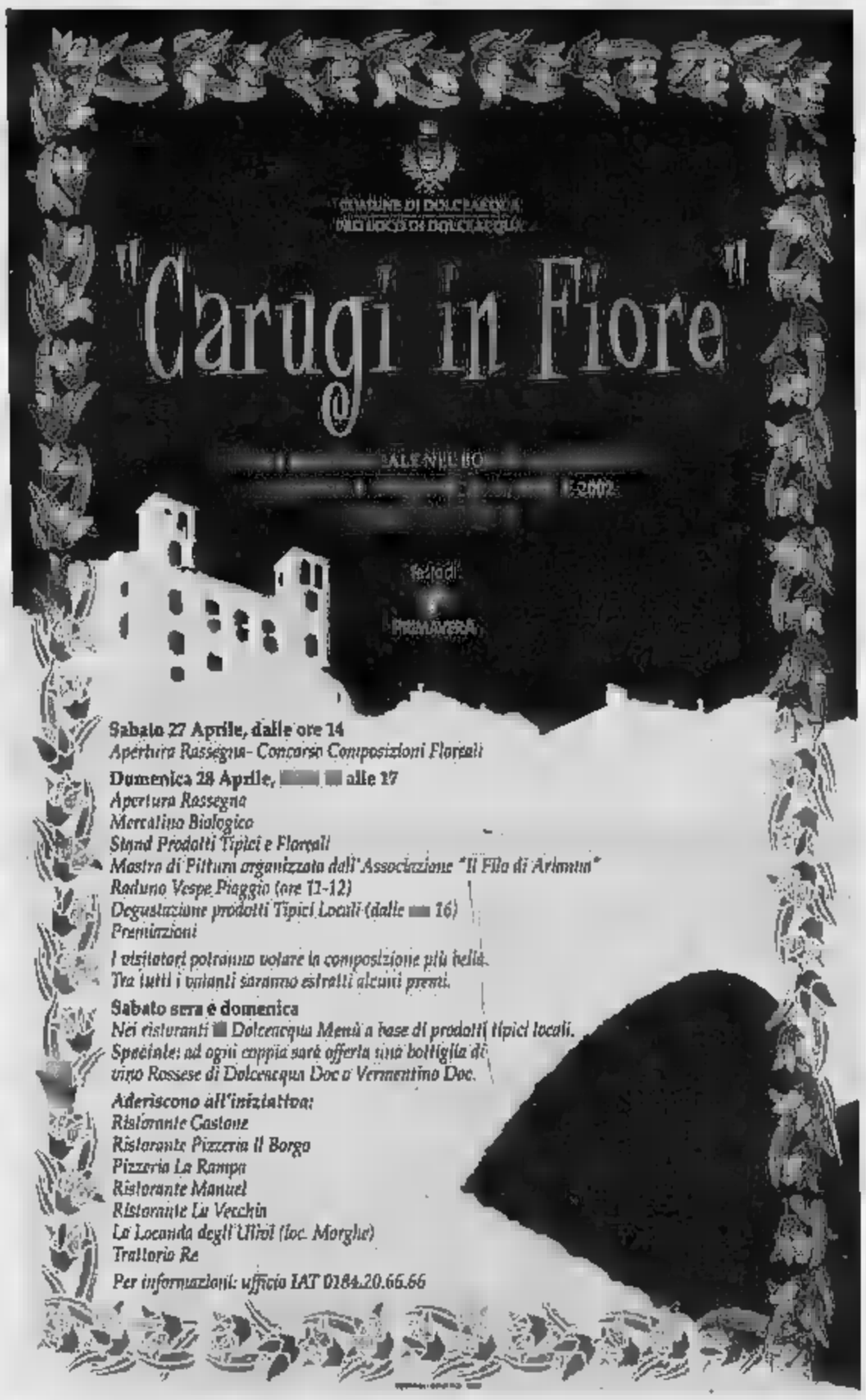

I SUPPLEMENTI DE LA STAMPA
L'INFORMAZIONE OLTRE IL QUOTIDIANO.

MERCOLEDÌ: TuttoScienze e Tecnologia
VENERDÌ: TorinoSette (solo Torino) • SABATO: Specchio - TuttolibriTempoLibero
DOMENICA: Tuttoaffari (solo Torino)
LA STAMPA

I VERTICI DI ALLEANZA NAZIONALE CONTRARI ALL'APERTURA DELLE SALE AI SANREMESI

Casinò, entra Mastrorakis

Nominato al posto di Vesco nella Spa

Gian Piero Moretti
SANREMO

Si è protratta per quattro mesi la «sede vacante» all'interno del Consiglio di amministrazione della «Spa Casinò di Sanremo». A quattro mesi dalle dimissioni di Carlo Vesco, commercialista in quota ad Alleanza nazionale, uscito di scena alla vigilia di Natale dopo la vicenda guida in stato di ebbrezza e l'alterco l'equipaggio di una volante della polizia, i vertici del partito hanno nominato il successore. Sarà un altro commercialista, il dottor Nicola Mastrorakis, 38 anni, origini greche, studio a Bordighera in via Torino 1, a prendere il posto lasciato da Carlo Vesco il 22 dicembre 2001 «in seguito all'inverosimile strumentalizzazione dei fatti che è stata trasformata in un vero e proprio linciaggio morale».

Il nome di Mastrorakis è stato fatto dal segretario di Alleanza nazionale Massimiliano Iacobucci e dal vicesindaco di Sanremo Gianni Berrino, nel corso dell'ultima riunione del direttivo di An. La proposta è passata dopo un breve dibattito, pressoché all'unanimità.

«... non c'è stata polemica sulla nomina nuovo esponente di An all'interno del Consiglio amministrazione della «Spa casinò Sanremo», non altrettanto si può dire a proposito delle linee programmatiche previste nel piano d'impresa varato dall'amministratore delegato della nuova società, Fermo Martinelli.

Nuovamente completo il Consiglio di amministrazione della «Spa Casinò»

Iacobucci, nel ribadire che i due esponenti di An all'interno del Consiglio di amministrazione - Ireno Offman e Nicola Mastrorakis - dovranno esercitare con maggiore energia il loro ruolo di controllori della gestione dell'azienda, ha sottolineato di non essere daccordo su due punti qualificanti del programma pianificato da Martinelli: l'orario di apertura dei giochi - in particolare la sala delle slot machines - e la possibilità per i sanremesi di accedere alle sale da gioco.

«L'apertura dei giochi meccanici mattino è antisociale» afferma Iacobucci. E spiega: «E' vero che offrendo al pubblico la possibilità di giocare alle macchinette mangiasoldi la mattina si favorisce un maggiore incasso, altrettanto vero che in quelle ore in sala trovano soltanto massaie, pensionati studenti che, magari, hanno marinato la scuola».

Alleanza nazionale, per bocca del segretario, è dotto anche contraria all'apertura ai sanremesi delle sale riservate ai giochi tradizionali «Anche se - spiega Iacobucci - mantenere il divieto che si protrae ormai dai tempi dell'apertura del casinò, potrà comportare dei mancati guadagni all'azienda».

Per tornare alla nomina del membro del Consiglio di amministrazione, Iacobucci ha spiegato che l'indicazione nome verrà formulata ufficialmente lunedì mattina al sindaco Bottini che la formalizzerà affidando con effetto immediato l'incarico al dottor Nicola Mastrorakis che potrà così «entrare in servizio» già nella giornata di domani.

I RISULTATI CAMPIONATO ITALIANO

Concluse le regate per modellini

Il milanese Pier Luigi Puthod, che gareggiava i colori del Gruppo Vela R.C. Milano, si è laureato, a Sanremo, campione italiano dello «Classe 1 metro» yacht modelli a vela radiocomandati al termine di tre giornate di regate che erano valide per il Campionato Italiano «Classe 1 Metro», una delle specialità del radiomodellismo. Nelle regate mattutiane, organizzate dalla sezione sanremese della Lega Navale Italiana presieduto da Ulrico Martinelli, disputate nelle acque di mare antistanti lo stabilimento balneare Morgana, Puthod ha preceduto, nella classifica finale, il compagno di squadra Franco Borin (anche lui del Gruppo Vela R.C. Milano) e Federico Ciardi della Lega Navale Italiana Rapallo, conquistando la corona tricolore. Alla gara sanremese hanno preso parte una trentina concorrenti in arrivo da ogni parte d'Italia che si sono battuti per il titolo. Ma hanno preso parte alle regate, in qualità di «overall», cinque fuori classifica, anche un pluricampione europeo come l'inglese Bantok ed i croati Grubisa e Covacevic, tutti grandi specialisti disciplina, la cui presenza, sia pur non competitiva, ha alzato notevolmente il tasso tecnico della manifestazione se che è stata seguita da un folto pubblico che ha affollato la passeggiata a mare nei pressi del «Morgana» appassionandosi alle evoluzioni, molto spettacolari e agonisticamente interessanti, modelli radiocomandati a distanza, in acqua, tutti autentici «gioiellini», carichi di tecnologia e di fascino. Nella foto sopra un momento delle premiazione al termine delle regate che hanno incoronato Puthod. [b. m.]

NOTIZIE FLASH

TRIBUNALE

Domani via processo per la d'appuntamenti

Prende il via domani in tribunale il processo che vede Antonia Lhemann, anni, accusata di sfruttamento e favoreggiamento della prostituzione. Era stata un'indagine avviata dalla polizia nel '9 a portare all'individuazione del «giro di squillo» con le quali i clienti si incontravano in casa dell'anziana di origini tedesche (ma conosciutissima a Sanremo anche per una serie precedenti specifici). Secondo l'accusa nell'appartamento di un anonimo condominio di Bixio, alla Marina, Antonia Lhemann, Giovanni, avrebbe messo a disposizione «alcove» ad almeno quattro lucciole (tre intorno ai quarant'anni e una ventitreenne, una brasiliana e tre italiane). In cambio avrebbe ricevuto una percentuale sul denaro incassato dalle «ragazze» dai clienti. Con «tenutaria» processato anche Vincenzo Morteo, 40 anni, esercente. L'uomo deve rispondere soltanto di favoreggiamento della prostituzione. [g. ga.]

TAGGIA

Convocazioni in ritardo Italia dei Valori polemica

Mini-polemica di Antonio Liguori (Italia dei Valori) che ha disertato, venerdì, la riunione di una commissione un'altra dei capigruppo consiliari. «Sono stato avvertito - afferma - soltanto martedì. E c'era giovedì festivo in mezzo così non ho potuto vagliare le pratiche e ho rinunciato, per protesta, a presenziare». [m. c.]

ARTIGIANI

«A scuola d'impresa» conferenza all'Ariston

Anche la Cna sarà presente al Gef (Global educational festival) che si svolgerà la settimana prossima. Giovedì 2 maggio, alle 21 all'Ariston, Sal Kim conferenza sul tema «A scuola d'impresa». [m. c.]

Un racconto Ferrero su «Le Stagioni di Triora»

Anche un racconto ambientato nell'alta Valle Argentina, di Ippolito Edmondo Ferrero, nell'ultimo del periodico culturale «Le stagioni di Triora». Trovano inoltre spazio, tradizioni e curiosità trioresi. [m. c.]

ALLARME

La città invasa dalle api tante richieste ai pompieri

Da quattro a cinque telefonate al giorno, nel week-end, al centralino dei Vigili del fuoco per la presenza di sciami di api. Ma l'intervento ora scatta solo se gli insetti entrano nelle abitazioni. [m. c.]

SANTO STEFANO

Assegnata per trent'anni spiaggia comunale

Una delle spiagge comunali (quella in centro sul lungomare Colombo) è stata assegnata in ne trentennale. L'impianto sarà gestito dalla signora Gambino Terzini. [m. c.]

Approvato il Piano stico Il sindaco: «Un atto inutile»

Approvato il Piano di inquinamento acustico di Terzorio. Intorno all'autostrada i rilievi maggiore decibel. «Un atto obbligatorio - dice il sindaco Luciano Cane - inutile per i piccoli paesi». [m. c.]

L'ALLUVIONE 2000 E' LONTANA MA IL COMUNE LATITA

Il ponte di Borello famiglie in rivolta

Quattro famiglie di Romolo ancora «sfrattate» dall'alluvione. Nella città dei miliardi per le manifestazioni dei Teatri del Mare quanto stanno vivendo i residenti di Borello, sulle alture di Sanremo, ha dell'incredibile. Da oltre anno e mezzo non possono infatti raggiungere le proprie abitazioni con le auto e, soprattutto, non possono procedere alle ristrutturazioni degli immobili danneggiati dagli eventi alluvionali. Se da una parte l'ordinanza sgombero emessa dal sindaco in terribili giorni fortunatamente solo un lontano ricordo, le quattro famiglie continuano a vivere l'incubo dell'inagibilità.

Il motivo? Il Comune ha fatto nulla, ad oggi, per ripristi- le condizioni di sicurezza del ponticello (di proprietà Palazzo Bellevue) che novembre 2000 stato fortemente lesionato dalla piena del torrente. I capifamiglia, stanchi di aspettare, hanno gli indugi e hanno scritto al sindaco Bottini (allegando foto dello dei luoghi) chiedendo un intervento urgente dell'amministrazione: «C'è bisogno di un immediato concreto intervento per rendere vivibili e sicure le case, che case di residenza e non di villeggiatura. Chiediamo soltanto di poter tornare, dopo gli innumerevoli disagi patiti, ad una vita normale». I firmatari dell'accorata lettera al primo cittadino Alessandro Cortese, Marco Farina, Pasqualino Fusco e Paolo Amodeo. Ora, la palla passa a Palazzo Bellevue, Borello quei sanremesi che vivono lontano da via Matteotti casinò aspettano una risposta.

Ad un e mezzo dall'alluvione molte situazioni a rischio sono state sanate ma evidentemente qualcosa a livello amministrativo ha funzionato la «pratica-Borello» è rimasta ferma, immobile. Chiunque ci vorrà, ora, per sbloccarla? Al sindaco l'imperativo di una risposta. [g. ga.]

SEQUESTRATE DUE PISTOLE E CIRCA 200 PROIETTILI. INDAGINI ANCORA IN CORSO

In casa aveva un arsenale

Sanremese è stato denunciato dai carabinieri

Il materiale sequestrato dai carabinieri nell'abitazione del sanremese denunciato

SANREMO

Teneva in casa due pistole e duecento proiettili, armi non denunciate. Sono stati i carabinieri della stazione, al termine di accertamenti di polizia giudiziaria, a sequestrare le pistole 7,65 e 38 special insieme munizionamento. La denuncia a piede libero di M. R., anni, sanremese, per detenzione abusiva di armi, è stata trasmessa ieri alla procura. Ma le indagini sono in pieno svolgimento. I militari stanno infatti cercando di accertare la provenienza delle armi, un loro eventuale utilizzo tempi recenti altro ancora. L'uomo, all'arrivo dei carabinieri al proprio domicilio, ha presentato una licenza per la detenzione di un fucile, un espediente che non ha fermato certo la pattuglie. Nell'ambito del controllo sono rinvenuti anche due coltelli del genere proibito; una «spattada» sarda e una lama «marsigliese». [g. ga.]

PLACCHE PER 750 EURO

Denunciato un pussettista alla roulette

SANREMO. Intervento della polizia l'altra notte al casinò per l'identificazione e la denuncia per truffa di un «pussettista», uno dei quei personaggi che gravitano nelle case da gioco, particolarmente esperti di mano e di «magia», pronti a effettuare giocate alla roulette numero vincente ormai uscito.

La segnalazione al 113 del commissariato è partita dai controllori comunali addetti alla sorveglianza delle sale da gioco (anche con la consulenza delle videocamere). Il «pussettista» identificato dai poliziotti è cittadino italiano residente in provincia di Bari, a Gravina di Puglia, di 55 anni, conosciuto nell'ambiente per altri episodi simili in passato già «vietato» alcuni casinò italiani.

L'uomo, secondo una prima ricostruzione dei fatti, avrebbe tentato di effettuare giocate con fiches per un ammontare di circa 750 euro, poco meno di un milione di lire. [g. ga.]

I SISTEMI INFORMATICI SONO APPLICATI ALLA VIDEOSORVEGLIANZA VIA INTERNET

Excelsa, miracolo economico on line

Azienda sanremese compartecipata da una società del Nasdaq

Giulio Gavino
SANREMO

Successo europeo per il gruppo «Excelsa», società operante nel settore della videosorveglianza collegata ad internet che pochi giorni fa approdata nel gotha delle borse internazionali. Il dieci per cento è stato rilevato (con un'opzione che potrebbe arrivare al venti) della danese «EuroTrust A/S», quotata al mercato americano del Nasdaq.

Il «premio», un importante punto di arrivo e di partenza per l'«Excelsa» è arrivato per la fiducia riavuta nell'importante proge che ha visto la società italiana sviluppare un innovativo sistema per la sorveglianza di ambienti domestici e professionali che consente attraverso qualsiasi PC collegato ad Internet di vedere non solo le immagini in tempo reale ma anche le registrazioni, residenti su server gestiti dal gruppo Excelsa l'accesso ai quali è assolutamente protetto e sicuro. Il tutto, per gli appassionati di internet ed informatica, utilizzando un semplice collegamento ADSL e telecamere digitali. «L'interesse che il mondo della sicurezza ha riservato al sistema - spiega il general manager, il sanremese Riccardo Lora - è stato tale da consentire alla società nata a Sanremo gestire il servizio per l'Italia verso la sua controllata Real Time Security Italia e di iniziare espandersi in Francia e a generare negli ultimi sei mesi un fatturato di oltre due milioni di Euro». Da una parte lavoro e professionalità, dall'altra importanti traguardi dal punto di vista societario: «Quella danese è una partecipazione che rispetta appieno le caratteristiche delle due compagnie - spiega Gianluca Longo, amministratore delegato di Excelsa - e permette di utilizzare grandissima esperienza e credibilità di EuroTrust nel collegamenti sicuri via Web e le loro risorse tecnologiche, senza perdere di vista i nostri obiettivi. Non dimentichiamo che la EuroTrust è il più grande affiliato europeo della Verisign, leader mondiale per la sicurezza su internet». Il mercato dall' IT-Security è in grandissima espansione e l'intenzione della società è quella di commercializzare il servizio in tutta Europa. Con questa operazione Eurotrust si è garantita l'esclusiva commerciale del prodotto in Danimarca, Svezia, Norvegia e Finlandia gestirà il servizio secondo modello tecnico commerciale di «Excelsa».

«Abbiamo la certezza che grazie al loro acquisiremo una fascia di mercato importante - pro- Lora - E' un risultato che ci entusiasma e non solo per la nostra struttura, ma per l'economia locale. La nostra azienda oggi da lavoro a circa trenta persone, tra dipendenti e professionisti e non è che l'inizio di crescita che ci porterà a ricercare ancora molte collaborazioni, sia in zona che nelle nostre sedi di Milano, Roma e Bologna.

LA PREALPINA
LEGNO - KIT - FAI DA TE
Presente con 6 punti vendita nel Nord-Ovest
• VICE-RESPONSABILI • •
• ADDETTI ALLE VENDITE • ADDETTI CASSE • ADDETTI
PER L'APERTURA DI NUOVI PUNTI IN LIGURIA
Si richiedono:
• CAPACITA' DI RAPPORTO CON IL PUBBLICO, DINAMICITA', MOTIVAZIONE
• MILITE ASSOLTO
• DISPONIBILITA' LAVORARE DOMENICA E FESTIVI
Offresi:
• FORMAZIONE PROFESSIONALE
• POSSIBILITA' DI CRESCITA AZIENDALE
Gli interessati di ambo i sessi possono inviare dettagliato curriculum vitae corredato di foto contenente l'autorizzazione al trattamento dei dati personali presso La Prealpina Divisione Commercio SpA - Via Torino, - 10060 ROLETTO (TO) ufficio personale rif. SP.

Mercoledì TuttoScienze e Tecnologia
Venerdì TorinoSette
Sabato: Specchio - TuttoLibri/TempoLibero
Domenica: TuttoSalute
LA STAMPA

TEATRO ARISTON SANREMO
"NUOVO TEATRO COMICO" 10° EDIZIONE
MERCOLEDÌ 1 MAGGIO ORE 21,15
ENRICO BERTOLINO
in
"Il diluvio fa bene ai gerani"
GIOVEDÌ 9 MAGGIO ORE 21,15
GABRIELE CIRILLI
in
"Chi è Tatiana?"
E PRENOTAZIONI TEL. 0184.506060
www.aristonsanremo.com

PK Per la pubblicità su: LA STAMPA
publikompass
Via Alben, 10 - 18100 IMPERIA
Tel. 0183.273.373 - Fax 0183.298.205

Negro
Negro S.p.A.
Concessionaria Volkswagen
Alessandria e Valenza
V.le dell'Artigianato, 40-42 - ZONA D3
15100 ALESSANDRIA
Tel. +39.0131.244550
e-mail: info@negro-spa.it
www.negro-spa.it

Audi
Audi Zentrum Alessandria s.p.a.
CONCESSIONARIA PER ALESSANDRIA E PROVINCIA
V.le dell'Artigianato, 30
Zona D3-15100 Alessandria
Tel. +39.0131.242400 - Fax 0131.242441
e-mail: info@audizentrum.it
www.audizentrum-al.it

Anche per te.
futuro.

RENAULT
V.A.R. - SCOTTI s.a.s.
Corso Lamarmora, 78 - 15100 Alessandria
Vendita - Assistenza - Autoriparazioni - Rigeneratore
tel. 0131 253273 - Fax 0131 41842
Servizio ricambi tel. 0131 253276

Soc. Coop. a R. L. L.
Via Vecchia Torino, 2
15100 Alessandria
CONSORZIO AGRARIO PROVINCIALE
TRATTORI
MACCHINE AGRICOLE
RICAMBI
PRODOTTI AGRICOLI E MATERIE UTILI ALL'AGRICOLTURA

Cesaro
Str. Boschetto, 2
15044 QUARGNENTO (AL)
Tel. e Fax 0131.21.98.70
FINESTRE

M.V.F.
di Melfa Vincenzo Francesco
Via Prandi n°
Tel. abit. 0131 219929
Cell. 335 5858946

Veicoli Commerciali
Centro V.I.C. s.r.l.
Concessionaria Volkswagen VIC
Alessandria, Genova, Savona, Imperia
Viale dell'Artigianato, 40-42
15100 Alessandria
Tel. 0131 349001 - Fax 0131 349161
e-mail: info@centrovic.it

CENTRO DEL COLORE FINITURE D'INTERNI
NUOVA SEDE
Via Buozzi, 49 - ang. V. Pellico
orario: 8-12,30 14,30-19
SABATO CHIUSO
Tel. 0131-234549

IMPRESA EDILE STRADALE
GENZI G. S.R.L.
COSTRUZIONI EDILI STRADALI
STRADA VALENZA, 18
15044 QUARGNENTO(AL)
TEL. 0131 219125
FAX 0131 519907

STREGHOUSE
AL SABATO "MUSICA LIVE"
Piazza 1° Maggio
15044 Quargnento

Nord Auto
Concessionario SEAT
per Alessandria, Vigevano, Acqui Terme, Tortona, Ovada e Nova Ligure, Casale Monferrato
ALESSANDRIA, Via Lavoro
(zona D3) Tel. 0131 249411

BARBOGLIO
ARREDAMENTO - FERRAMENTA PER LA CASA
BARBOGLIO
VIA VERONA, 45
15100
tel 0131 252940
0131 253350

TIZIANA GRILLO

Via G. Verdi, 1
Tel. 0131 36240
15100 Alessandria
IMPRESA COSTRUZIONI

LUCATO Termica
di Lucato Antonio C.
Località Fontanone, 2
15040 CASTELLETTO MONFERRATO
TEL 0131 220053 FAX 0131 238040
E-mail: lucatotermica@tiscalinet.it

Istituto San Corrado
Regione Guatrasone, 99
15046 San Salvatore Monferrato (AL)
Tel. 0131 230294 (r.a.)
Fax 0131 237604
E-mail: sancorrado.sspp@tin.it

CASSA DI RISPARMIO DI ALESSANDRIA SPA

PRO-LOCO QUADRINGENTUM e COMUNE DI QUARGNENTO
PRESENTANO

"AMSTE' AN PIASA"
DOMENICA 1° MAGGIO
Arti e mestieri in mostra

Per il terzo consecutivo Quargnento offre a tutti coloro che amano la genuinità e la semplicità delle tradizioni, la possibilità di trascorrere un piacevole giornata di festa.
Nella splendida cornice della piazza 1° Maggio, dominata dalla Basilica di S. Dalmazio, di origine romanica, dopo la tradizionale benedizione dei vericoli, artisti della ceramica, del merletto, del bricolage, del decoupage, della pasta di sale, maestri della lavorazione del ferro battuto e pittori, allestiranno numerosi stands.
I graditi visitatori saranno allietati dalla "Banda Musicale di Occimiano" che con la propria nota festosa darà un tocco di allegria alla manifestazione.
Tutti coloro che vorranno abbellire la propria casa ed il proprio giardino, troveranno idee che potrà servire; gli stands saranno con cortesia e professionalità a loro completa disposizione.
A metà pomeriggio, come convenuto, sarà distribuito a tutti uno gustosissimo merenda a base di focaccia (dalla classica tradizionale genovese, la più sfiziosa con cipolla, olive o rosmarino) fiore all'occhiello di Roberto di Antonella, titolari della panetteria locale.
Quargnento, (da "Quandringentum" ovvero quattrocento miglia distante da Roma) è facilmente raggiungibile da tutte le direzioni: da Alessandria; S.S per Asti-Torino deviando, dopo Asti, a destra per Moncalvo.

QUARGNENTO in Festa
IV "FESTIVAL DELLA SPIGA D'ORO"

Il grande successo di pubblico già dal 1998 ha convinto e motivato gli organizzatori a ripetere questa stupenda manifestazione che al tempo si chiamava "Diventeremo Famosi". Ma il passare degli anni rendeva la necessità di intitolarla al prodotto più importante della produzione locale, *"il grano"*, *l'oro della vita*, e tre edizioni la competizione prese il nome di **"Festival della Spiga d'Oro"**. Siamo così giunti alla quarta edizione, richiamando cantanti da ogni parte d'Italia e permettendo di estenderne la versatilità.
Artisti di ogni età si sono sfidati sullo splendido palcoscenico realizzato dall'impegno volontario dei soci della locale Pro-Loco.
Il nostro Festival è stato il trampolino di lancio di cantanti che in, seguito hanno partecipato a manifestazioni canore a carattere nazionale come **Elisabetta Gagliardi** con *"Un'Emozione un'Avventura"* sulla Rai Tre e come **Joseph Procino** con il *"Festival di Napoli"* **presentato da Mike Bongiorno su Rete Quattro**. Anche quest'anno la manifestazione si svolgerà in tre serate e darà a tutti i cantanti la possibilità di presentarsi con canzoni edite o inedite, e come in ogni festival che si rispetti, ci sarà anche lo spazio per i gruppi di musica Rock. Nelle prime due serate, con entrata libera, si svolgeranno le eliminatorie, presenterà **Massimo Brusasco**, personaggio conosciuto da tutti e famoso anche per la sua collaborazione con il giornale "IL PICCOLO".
La serata finale sarà invece condotta dal mitico **DINO CROCCO** che ci intratterrà anche con la sua performance ricca di simpatia e cordialità.
Saranno premiati in Euro i primi tre classificati di ogni settore: *singoli editi, singoli inediti, gruppi editi e gruppi inediti*, i primi inoltre saranno ospiti della trasmissione televisiva "MUSICA INSIEME" presentato e condotta dallo stesso DINO CROCCO; a tutti i partecipanti verrà omaggiata un gradevole oggetto a ricordo rappresentante *"la spiga", oro della vita.*
Chiunque fosse interessato a partecipare COME CONCORRENTE può compilare il tagliando di concorso qui sotto, spedirlo e richiedere il regolamento.
La manifestazione si terrà in piazza 1° Maggio, sarà il palcoscenico di fronte alla Basilica e si svolgerà con qualsiasi condizione di tempo; funzionerà servizio bar.
Nelle passate edizioni abbiamo avuto ospiti di grande rilievo come **Gigi Ceresa, il regista di Overland, lo trasmissione di Rai Tre**, o come il Sig. **Cairo** titolare dell'omonima **Agenzia teatrale** di Pontecurone. E' una competizione di alto livello artistico il decisamente di alta qualità, dove i cantanti con grande professionalità si mettono "in gioco" ed accettano con la tensione caratteristica di ogni gara il giudizio della giuria e del pubblico.

Un augurio veramente di cuore a tutti coloro che vorranno partecipare e un invito a tutti quelli che vorranno passare tre serate ospiti della cordialità e simpatia dei Quargnentini.
Vi aspettiamo numerosi!!!

eliminatorie 7 - 8 GIUGNO ore 21
finalissima 9 GIUGNO ore 21
PRESENTA DINO CROCCO

Io sottoscritto/a
componente gruppo ☐ cantante singolo ☐ brano edito ☐ brano inedito ☐
nato a Pr.
residente a
Pr. cap.
via n°.
tel. fax
cell.
chiede che gli venga inviato il regolamento per partecipare al
IV FESTIVAL DELLA SPIGA D'ORO
segreteria organizzativa:
0131 219421 - 0131219288
fax 0131519942
PRO LOCO 0131 219480
e-mail:quadringentum@libero.it
QUOTA ISCRIZIONE
€ 30
I PREMI NON SONO CUMULABILI

Restiani s.p.a.
CONDOTTA GRUPPO ERG PETROLI
IMPRESA CERTIFICATA ISO 9001
CERTIFICATO N. 00-742
Prodotti petroliferi per riscaldamento e agricoltura
GPL - Lubrificanti - Benzine
Progettazione, realizzazione e gestione impianti di riscaldamento e condizionamento
Sede e deposito:
15100 ALESSANDRIA
Via U. Gordana, 5
Tel. 0131 344711 - Fax 0131 219827 -
E-mail: restiani@tin.it

GranDAuto
Alessandria
Via dell'Edilizia, 2
(Zona D3)
Tel 0131 345951
0131 347165
Fax 0131 346907
raffaele.reposto@interbusiness.it

SACCHI
PRODUZIONE DI ... ESCLUSIVAMENTE ...
Stabilimento e Vendite:
15044 QUARGNENTO (AL)
Via Alessandria, 22
Tel. +39-0131 219827 - Fax +39-0131 219956

LIQUIGAS
SOCIETA' PER AZIONI
SEDE AMMINISTRATIVA
20134 MILANO - VIA TUCIDIDE, 56
TELEFONO CHIAMATA DIRETTA 70168
CENTRALINO 02 701681
Filiale di Alessandria:
15044 Quargnento (AL) Tel. 0131 219...

Ittipesca
COMMERCIO PRODOTTI ITTICI E ALIMENTARI IN ...
Via S. ..., ... ALESSANDRIA
... 0131252420

CavannaAuto
Concessionaria FIAT
... Massobrio, 20
15100 ALESSANDRIA
Tel. 0131229111 - Fax 0131228518

la Cornelli
GRAFICA E ILLUSTRAZIONI
tel 0131 219327 - 3339... 2962

CASSETTE PUCCI
PUCCIPLAST s.r.l.
UFFICI E STABILIMENTO:
Str. Alessandria n. ...
15044 QUARGNENTO (AL)
Tel. 0131219130 r.a.
Fax 0131219561

vuemme INGROSSO
... - MONCALVO, 199
15044 QUARGNENTO (AL) - ITALIA
tel 0131 219461
telefax (039) 0131 280021

Se vuoi spendere poco se vuoi cambiare tanto
SCARPATEVI
FELIZZANO
Via Paolo Ercole
ALESSANDRIA
Via XXIV Maggio
ang. V. Verdi

LE ELEZIONI AMMINISTRATIVE DEL 26-27 MAGGIO: IERI A MEZZOGIORNO SCADEVANO I TERMINI PER LA PRESENTAZIONE DI LISTE E CANDIDATI-SINDACO

Ventimiglia, cinque in corsa per la poltrona più ambita

VENTIMIGLIA

Cinque candidati sindaco e undici sono le liste. Ecco tutti i nomi per le elezioni del 26 e 27 maggio. Da notare che sia Valfrè, sia il candidato del centrosinistra Dario Capelli, sono appoggiati da quattro liste.

Forza Italia. Candidato Giorgio Valfrè. In lista: Marco Allaria Olivieri, Roberto Anfossi, Roberto Ballestra, Paolo Barabaschi, Francesco Bascianelli, Ada Cassini in Bistolfi, Vincenzo Culcasi, Gianluca De Lucia, Antonino Falzone, Jean Marie Freccero, Tito Giro, Vito Giuliano, Guglielmo Guglielmi, Fabrizio Maccario, Antonino Perrone, Mabel Riolfo, Gaetano Scullino detto Tano, Salvatore Spinella, Franco Ventralla, Daniele Ventura.

Udc. Candidato Giorgio Valfrè. In lista: Luca Marani, Bruno Morabito, Rocco Cagnolo, Cristina Alessandri, Salvatore Bernardo, Dario Biondo, Giuseppe Campagna, Massimo Ceravolo, Giovanni Costantino, Emilio Galardini, Fabrizio Gullace, Lino Lorenzi, Ornella Minuzzo, Michele Moreno, Gino Pesce, Gaetano Scullino, Fran[illegible] Verrando, Giorgio Vico, Giancarlo Viotti, Raimondo Zuppardo.

Alleanza nazionale. Candidato Giorgio Valfrè. In lista: Roberto Nazzari, Giovanni Ascheri, Adriano Catalano, Giovanni Ballestra, Manuel Paroletti, Giovanbattista Sonzogni, Roberto Andreetto, Franco Arleo, Giancarlo Bari, Gilberto Berto, Giancarlo Bruno, Enzo Castrogiovanni, Gioacchino Corbo, Luciano Cosco, Giuseppe Miceli, Vincenzo Moio, Roberto Naso, Rosa Papalina, Uberto Poletti, Giuseppe Scidone.

Lega Nord. Candidato Giorgio Valfrè. In lista: Andrea Spinosi, Carlo Pagani, Angela Maria La Bianco, Floretta Sarra, Lina Andreini, Giuseppe Arbusti, Paolo Bianchi, Alfredo Cipriani, Paolo Della Cortiglia, Antonio Guglielmi, Bruno Lorenzi, Mauro Piagentini, Mario Piccioni, Alessandro Primavera, Roberto Ramella, Livio Santini, Sandro Sottile, Gianni Truffelli, Diego Zorzato.

Margherita. Candidato Dario Capelli. In lista: Loris Adriana Amadei, Annastella Merlo, Flaviana Militano in Poggi, Elisa Trionfo in Merlino, Massimiliano Agostino, Francesco Bulloni, Bruno Castelli, Marco Caudano, Francesco Di Benedetto, Enrico Ferrero, Angelo Giacovelli, Mauro Lazzaretti, Valerio Licari, Paolo Pulzato, Oscar Romagnone, Elvio Romano, Enrico Serrecchia, Paolo Stancati, Luca Vescovi, Franco Zanoni.

Undici liste a Ventimiglia

Rifondazione comunista. Candidato Dario Capelli. In lista: Roberto Vallepiano, Graziano Castello, Ivan Pastor, Antonio Anastasio, Pietro Bacicca, Lidia Bulgarelli detta Barta, Gianluigi Cappelletti, Graziella Catellani, Alessio Crisafulli, Vito Lorusso (studente), Mariano Mij, Sergio Mingione, Sisco Scialli Natoli, Maria Pesce Gallinella, Rinaldo Silipigni, Silvio Stellato, Rosolino Supporta detto Nuccio, Ivana Taggiasco, Stefano Zagari.

Città del sole. Candidato Dario Capelli. In lista: Nicola (Nico) Orengo, Rodolfo Balbo, Enzo Busto, Massimo Candela, Roberto Cotta, Aldo D'Amico, Luciano De Vescovi, Pietro Fornacini, Gianluigi (Gigi) Goso, Claudio (Lula) Martini, Rosanna Menghetti, Roberto Pallanca, Giuseppe Palmero, Pietro Raboni, Adriana Salamito, Francesco Todaro, Elisa Villalba Werneck, Lorenzo Voivoda, Elisabetta Parisio, Alessandro (Gus) Morabito.

Democratici di sinistra. Candidato Dario Capelli. In lista: Sergio Scibilia, Elsa Bagnaschino, Luigi Martello, Sandro Boldrini, Francesco Paolo Cipolla, Giuseppe Consiglio, Domenico De Leo, Giovanni Foti, Giancarlo Ghirri, Fortunato Lucisano, Silvia Lupori, Verdiana Miseria, Laura Moia, Franco Molinari, Franco Paganelli, Angelo Reco, Francesco Ruvolo, Maria Pia Urso, Giovanni Battisti Soleri.

Donne per Ventimiglia. Candidato sindaco, Doriana Bottini. In lista: Fausa Ghisolfi, Anna Bertone, Rosy Urso, Marta Rotta, Marina Marin, Mirella Guion, Renata Seccatore, Monica Labriola, Amelia Bonanni, Emanuela Robotti, Ilaria Maini, Marisa Brugnano, Antonella Cazzanti, Stefania Aplanato, Laura Greggio.

Lista Sismondini. Candidato Mauro Sismondini. In lista: Mauro Bartolozzi, AntonioBorfiga, Gianfranco Bramato, Franco Debernardi, Pasquale Di Nuzzi, Franco Favaloro, Maria Antonio Filardo, Nello Genovese, Michele Iovino, Andrea Maccario, Luca Manfredini, Giuseppe Mercurio, Valter Muscatello, Vincenzo Persico, Marco Planeti, Carlo Platano, Sauro Schiavolini, Bruno Strangio, Giuseppe Valente, Silvano Viale.

Movimento sociale Fiamma tricolore. Candidato Stefa[illegible] Livrago, 41 anni. In lista: Simone Biamonti, Angelo Muratore, Francesco Piovani, Nelly Sapienza, Aurelio D'Alessio, Giuseppe Scalici, Badry Aghob Badros, Mauro Ancona, Vittorio Ranucci, Thomas Trevisanato, Roberto Cioffi, Matteo Cioffi, Michela Scantamburlo, Lorenza Reschiglian, Massimiliano Dondadel, Maurizio Perini, Giovanni Coin, Anna Maria Di Pietro, Licia Perini.

Bordighera: giochi fatti 3 liste, il Polo si spacca

BORDIGHERA

Anche nella cittadina delle palme i giochi pre-elettorali sono fatti. Il candidato sinda[illegible] uscente del Polo, Alvaro Vignali, [illegible] potrà essere rieletto: la scelta del candidato è quindi caduta su Giovanni Bosio, assessora uscente alla Cultura. Vignali non è presente in lista, così come [illegible] è presente nemmeno l'assessore uscente al Bilancio, Walter Torassa.

La lista di [illegible] e sinistra, «Città Insieme», ha scelto come leader il commercialista Nicola Iorio, per un paio di anni assessore a Ventimiglia, nella giunta Berlengiero. Nella sua lista molti gli indipendenti, oltre ad esponenti dei Ds, della Margherita e di Rifondazione comunista.

Un gruppo [illegible] «scontenti» di Forza Italia, che non hanno trovato un posto nella lista ufficiale, capeggiati dal promoter Franco Di Cagno, si sono uniti alla Lega Nord per formare la lista di centrodestra «Forza città». Il candidato sindaco è il tributarista Giulio Viale, padre dell'onorevole leghista Sonia Viale. In lista, tra gli altri, l'architetto Marco Farotto e Angelo Putrino: per entrambi era stata vagliata l'eventuale partecipazione nella lista del Polo, e l'ex dirigente della Ragioneria, Vittorio Villoresi, ora in pensione.

Presentate tre liste a Bordighera

Forza Italia, An, Udc. Candidato sindaco: Giovanni Bosio, 53 anni, architetto. In lista: Mario Iacobucci, Renato Andrietti, Giovanni Allavena, Dario Berlusconi, Francesco Bruno, Sergio Carlo, Franco Colacito, Luciano Dalmasso, Davide Dell'Agnello Biancheri, Maria Pia Durante in Contestabile, Rocco Fonti, Ugo Ingenito, Patrizia Mugliocchetti in Lucio, Marco Palmero, Giacomo Ferrera, Emilio Rossi, Marco Sferraza, Colomba Domenica Tirin Di Giovanni, Gian Nicola Traverso, Sergio Trucchi.

«Città Insieme» (Ds, Margherita, Rifondazione comunista [illegible] indipendenti). Candidato sindaco, Nicola Iorio, 36 anni, commercialista. In lista: Donatella Albano, Fabrizio Alberno, Donato Basilii, Angela Bissaro, Giorgio Bonavia, Alessio Crisafulli, Piero Della Pietra, Renzo Donzelli, Giacomo Ganduglia, Sergio Giribaldi, Pier Paolo Guglielmi, Sergio Lanza, dei Ds, Adolfo Musizzano, Raffaella Pollanen, Pasqualino Pupaluca, Marco Giovanni Pardini, Sandra Pasotto, Corrado Ramella, Pietro Raneri, e Ivana Taggiasco.

«Forza città» (Lega Nord e tesserati [illegible] Forza Italia). Candidato: Giulio Viale, 56 anni, ragioniere tributarista. In lista: Franco Di Cagno, Brunalla Barone, Eleonora Bettoni, Barbara Bonavia, Michele Cunsolo, Marco Farotto, Patrizia Fozio, [illegible]rgio Grossi, Fiorella Lai, Alessandro Panetta, Andrea Peirano, Roberto Piacentini, Angelo Putrino, Stefano Raimondo, Giancarlo Rosi, Mario Rota, Nicolina Saffioti, Giorgio Spadavecchia, Sergio Tangerini, Vittorio Villoresi. [d. bo.]

Caccia al successore [illegible] Vignali

Sorpresa per la frattura nel centro-destra La sinistra si presenta unita con i centristi

BORDIGHERA

La Casa delle Libertà [illegible] a ripetere il trionfo di quattro anni fa quando, il 25 maggio, confermò la squadra uscente. Dovrà però fare i conti con la sinistra unita in una lista [illegible] indipendenti e «centristi» e, allo stesso tempo, con la spaccatura della destra.

Un contesto che ha portato ottimismo nella lista [illegible] forin. Tornando al '98, le elezioni si erano rivelate una marcia trionfale per il Polo.

Primo [illegible] voti di lista, primo in percentuale, primo [illegible] tutte le [illegible] [illegible] mai con [illegible] di 220 preferenze e alla fine il sindaco uscente Vignali aveva contato 4055 voti, [illegible] 58,6 per cento del totale. Più degli altri tre candidati messi assieme.

Seconda piazza per Franco Biamonti, leader dell'Ulivo, [illegible] 1693 voti (21,7%). Terzo Emilio Rossi, indipendente a capo della lista civica «Verso il terzo millennio», [illegible] 872 voti (12,6%). Quest'anno Rossi ha cambiato lista: è passato con Forza Italia.

Le precedenti elezioni si erano [illegible] rilevate una «debacle» per la Lega Nord che, alla [illegible] prima esperienza, non [illegible] neppure conquistato il quorum.

Il candidato Renato Falco, con 305 preferenze (4,4%), era rimasto fuori da Palazzo Garnier. [d. bo.]

NOTIZIE FLASH

BORDIGHERA

Acquistato un nuovo mezzo per pulire le strade

È stata utilizzata ieri a Bordighera, per la prima volta, la moto per la pulizia delle strade. Si tratta di uno speciale scooter 125 con una pompa che aspira i rifiuti e poi spruzza liquido profumato che deterge il marciapiedi o la carreggiata. In Francia questo mezzo meccanico è già molto diffuso. L'acquisto da parte della società che si occupa del servizio di pulizia si è reso necessario anche per risolvere il problema delle deiezioni canine che deturpano le strade del centro.

VENTIMIGLIA

Su frontalieri e tasse un appello della Cgil

La Cgil di Ventimiglia lancia un appello alle forze politiche sulla problematiche dei lavoratori frontalieri in Francia e nel Principato di Monaco. «Intendiamo porre una serie di quesiti per meglio [illegible] i programmi per i frontalieri, in relazione alle tassazioni Irpef», dicono Giuseppe Fumà e Imperio Spinella.

BORDIGHERA

Per Vanessa Incontrada una passeggiata in centro

Non è passata inosservata la bella Vanessa Incontrada, il volto di tante pubblicità di successo e presentatrice di «Nonsolomoda». L'altro pomeriggio è stata vista passeggiare in corso Italia, a Bordighera, per il piacere di chi l'ha fermata per ottenere qualche autografo e fotografia.

VENTIMIGLIA

Festa per il 1° maggio ecco tutto il programma

La Cgil ha preparato un programma dettagliato per festeggiare il 1° maggio a Ventimiglia. Alle 10.30, in piazza del Comune, apertura di stand e mostre a tema, animazione per bambini con trampolieri, giocolieri, palloncini e spettacolo della Compagnia L'Orlando Dissonato. Alle 11, saluto dell'amministrazione seguito da un comizio della Cgil nazionale. Alle 13 pranzo al Centro sociale Spes di Roverino, seguito, alle 16, dal concerto [illegible] duo Reportage. Alle 16, al Palazzo [illegible] parco di Bordighera, concerto con tanti gruppi per la 1ª Rassegna musicale provinciale di giovani gruppi e artisti. [d. bo.]

Inizia viaggia con Iveco

TREMONTI-BIS

"Detassazione degli utili rinvestiti in beni [illegible]trumentali nell'esercizio" dell'attività....

Infatti l'autocarro rientra a tutti gli effetti tra i beni che possono usufruire delle agevolazioni fiscali concesse dalla Legge "Tremonti-bis"; per poter usufruire di queste il veicolo deve essere immatricolato entro il 31/12/2002.

Metti in cantiere la convenienza.

Daily Cabinato 35-C9 Turbo Intercooler Common-Rail [illegible] cassone ribaltabile compreso nel prezzo.

Euro 20.200 esclusa IVA e [illegible] su strada
L. 39.113.000

[illegible] guida come un'auto, [illegible] carica [illegible] camion. È Daily Cabinato ribaltabile. [illegible] più forte dei City Camion.

Alla robustezza del telaio [illegible] acciaio si unisce [illegible] [illegible] della sospensione posteriore e del ponte [illegible] ruote gemellate. Fino al [illegible] giugno 2002 può essere tuo completo di cassone ribaltabile trilaterale a condizioni assolutamente uniche. Daily Cabinato: la sua forza al servizio del [illegible] lavoro.

www.iveco.com

IVECO

Offerta non cumulabile con altre iniziative in corso.

Concessionaria Iveco
LIGURIA DIESEL Srl: Via Nizza, 20/A - Savona - Tel. 019/860450
[illegible] 37 - Villanova d'Albenga (SV) Tel. 0182/582999 - 582664
Imperia - Tel. 0183/5386304

IL TEMPO PER OGGI È BUONO MA E' PREVISTO UN LEGGERO PEGGIORAMENTO ■ SERATA. TUTTI ESAUITI GLI ALBERGHI E LE PENSIONI

Sole estivo e spiagge prese d'assalto

Da venerdì la via Aurelia non ha avuto un solo attimo di tregua

ALASSIO

Un lungo ponte diviso in due tra-oche dalla domenica. Oggi, giornata di congiunzione tra i vacanzieri del ponte del 25 aprile e quelli del primo maggio, alle previste partenze si aggiungeranno nuovi arrivi di turisti. E a soffrire saranno, come sempre, gli automobilisti incolonnati lungo l'Aurelia e ai caselli dell'autostrada. In questi ritorni non è mancato anche qualche piccolo incidente ma fortunatamente senza gravi conseguenze. Il tempo per oggi è buono con peggioramento in serata. In questo lungo week end in stile ■■■ ha avuto momenti di troppo. Lunghe colonne, sia al mattino che, in maniera ancora più evidente, al pomeriggio hanno creato disagi e rallentamenti. Impossibile trovare parcheggi nella fascia del sole, se non tentando di ritagliarsi uno spazio nelle zone alle spalle del centro, verso la collina.

Gli alberghi registrano (anche se non per tutti questi 7 giorni di movimento turistico) il tutto esaurito. E le spiagge sono state prese d'assalto da coloro che, approfittando del caldo sole, sono andati alla ricerca di un anticipo sulla tintarella estiva. Come avviene già in molti weekend primaverili ed estivi la Riviera è stata ■■■■ dai camperisti che parcheggiano nelle corsie per la sosta d'emergenza.

Gli addetti ai lavori, seppur soddisfatti dalla grande affluenza di turisti, in arrivo per lo più dalle ■ Itti del Nord e dal Basso Piemonte, hanno fatto notare che «gli arrivi sono stati leggermente inferiori a quelli del periodo pasquale, ma che le previsioni per la prossima estate sono buone». Anzi, forse ci sarà la possibilità di avere più ospiti nel mese di maggio. Un periodo che, negli ultimi anni, ■■■ è mai stato esaltante. [m. br.]

Il caldo sole ha attirato in spiaggia moltissimi turisti

IL NUOVO PIANO REGOLATORE DI LAIGUEGLIA

Un incontro in Comune

■ Un incontro tra maggioranza e ■■■■nza per l'esame del nuovo piano regolatore. E' ■■■ affrontato da sindaco, assessori e consiglieri in previsione della discussione in Consiglio. Da ■■■ parte è stata valutata la visione d'insieme del piano, prendendo atto delle variazioni possibili. Dall'altra sono ■■■ espresse da parte della minoranza alcune perplessità sul nuovo strumento urbanistico. In particolare il consigliere Franco Laureri ha posto l'accento sul fatto che «manca un indirizzo specifico, un orientamento particolare che possa caratterizzare la città». Per specificità s'intende anche la possibilità di avere a Laigueglia un centro talassoterapico. ■ ■■■■ Prg non offre grosse possibilità edificatorie, ma incentiva alla riqualificazione ■ alla conservazione del patrimonio esistente concedendo anche premi volumetrici. In zona San Sebastiano è prevista una nuova struttura turistico-ricettiva. La talassoterapia a Laigueglia diventa possibile solo in un albergo fronte-mare. Non come centro gestito dal Comune. Nella zona del complesso Le palme, inoltre, sarà possibile il restauro e la demolizione parziale», ha spiegato il sindaco ■■■■■■. Intanto, il borgo marinaro è in attesa della certificazione ambientale «Iso 14000». Nei giorni scorsi gli ispettori hanno ultimato la serie di verifiche e hanno ascoltato sindaco, capiservizio e segretario comunale per raccogliere informazioni su quanto è stato fatto in materia ambientale. [m. br.]

«Fiori, 2002 da ricordare»

Positivo il bilancio dei floricoltori ingauni I prodotti arrivano ormai in tutta Europa

ALBENGA

L'annata agricola, che ■ inizia■ il suo periodo di intenso lavoro circa due mesi fa ■ si concluderà ■ fine maggio, sta segnando risultati eccezionale. «Sarà, il 2002, un anno da ricordare», dice il commerciante all' ■■■■■ di fiori Ilario Dalla Valle, mentre Marco Ansaldi, presidente dell'Ortofrutticola, puntualizza: «E' stato l'anno delle aromatiche che hanno ottenuto brillanti risultati soprattutto sul mercato italiano».

Perché un simile successo? Ci sono motivi congiunturali ed altri di tendenza (su cui occorre sempre essere vigili e intervenire). Il primo motivo è da ricercarsi nelle condizioni meteorologiche in Europa che hanno indotto a rinnovare giardini e terrazzi. Un fenomeno diametralmente opposto a quello verificatosi l'anno scorso, che decretò un crollo nelle margherite. Il bianco fiorellino in■■■■ se ne producevano sino a 15 milioni di vasetti) è ormai passato di moda, anche ■ quantitativamente costituisce parte determinante sul totale del venduto. «Non sono andate bene le margherite ad alberello, che tuttavia sperim■ ■■■■ di poter piazzare verso ■età di maggio, e ciò in relazione alle vendite promozionali nei supermercati», spiega della Valle, che aggiunge: « I buoni risultati non devono indurci a rallentare la tensione verso il nuovo, poiché sul mercato occorre andare con nuove proposte ed essere in grado ■ soddisfare tutte le esigenze della clientela che chiede, assieme al fiorito e ai vasi, anche tipi di fiori che qui non produciamo o che dobbiamo avere per far sì che i carichi dei tir siano al completo».

Ansaldi concorda su questa analisi e ricorda: «Abbiamo lavorato quest'anno duramente, poiché le richieste sono state soprattutto differenziate. Ora dobbiamo, come Ortofrutticola, con la Floras e con l'Associazione dei Commercianti affrontare attivamente le problematiche relative alla costituzione del Distretto floricolo regionale, dotarci di un nostro marchio e programmare unitariamente la produzione». Gli fa eco Ilario Dalla Valle: «Siccome facciamo le ■■■ solo quando non ne possiamo più fare a meno, ritengo anch'io che sia giunto il momento di lavorare tutti insieme, anche perché i finanziamenti, se non si fa così, non ce ne sono più».

Buone notizie anche sul settore ortigolo. L'assessore comunale Flavio Sanguineti (che sarà ad illustrare la bontà ■■■ prodotti ortigoli albenganesi domani mattina alle 11,30 su Raiuno ne «La prova del cuoco») segnala una ripresa nei carciofi (se ■■■ coltivano 30 ettari) e soprattutto degli asparagi, che hanno rischiato l'estinzione (ora sono 7 ettari). [r. sr.]

IN AZIONE ANCHE LA MOTOVEDETTA E L'ELICOTTERO

Offensiva dei carabinieri Un arresto ■ tre denunce

Albenga, in occasione dell'ingente afflusso turistico intensificati i controlli su tutta la Riviera di Ponente

ALBENGA

In occasione dell'ingente afflus■ turistico, i carabinieri della Compagnia di Albenga hanno effettuato una serie di controlli che hanno portato, nel territorio di Loano, ad un arresto e a tre denunce (furto, ubriachezza al volante, rimpatrio di un extracomunitario). Inoltre, su scala provinciale, il Comando dei Carabinieri ha disposto una serie di pattugliamento per la repressione preventiva dei crimini; saranno in funzione autovelox, rilevatori di tassi di alcool, sorveglianza nei confronti di furti in appartamenti, controllo sulle discoteche per scongiurare situazioni da «stragi del sabato sera», controlli nei confronti di piromani, pattugliamento costiero con motovedette e dall'alto con elicotteri del 15° Nucleo di stanza all'aeroporto ■ Villanova d'Albenga.

I carabinieri loanesi hanno tratto in arresto R.M., manovale, 30 anni, su cui pendeva ordinanza ■ custodia cautelare in carcere emessa dal tribunale di Santa Maria Capua Vetere per rapina a mano armata, detenzio■ e porto abusivo di arma da sparo (è stato rinchiuso nelle carceri di Savona). Denuncia per un pregiudicato di Borgio Verezzi per furto aggravato ai danni di un panettiere di Pietra Ligure, mentre un marocchino di ■■ anni è stato colto in evidente stato ■ ubriachezza alla guida di una Fiat Uno. Infine i tutori dell'ordine hanno accompagnato ■ centro di Bologna, affinché lo avvii alla frontiera dell'Albania, un extracomunitario trovato in posizione di soggiorno irregolare. Nel quadro della prevenzione sono stati anche attivati azioni nei confronti di falsi operai del gas, enel, bancari, che agiscono ai danni dei pensionati. [r. sr.]

NOTIZIE FLASH

■■■■■

Lapide per ricordare i militi della Bianca

Si svolge oggi, presso il cimitero di Leca d'Albenga, la cerimonia di posa di una lapide ■ ricordo di tutti i soci e i militi della Croce Bianca. Dopo la messa celebrata alle 16 da don Musso, verrà murata la lapide nella zona centrale del vecchio camposanto. [r. sr.]

CERIALE

Schianto con la moto grave turista torinese

Grave incidente, ieri pomeriggio, sull'Aurelia a Ceriale. Sono rimasti coinvolti uno moto e due auto la dinamica è in via di accertamento da parte della Stradale). Ad avere la peggio è stato Vittorio Castoria, ■■ anni, di Torino, che ■ caduto dalla moto e ha riportato un trauma cranico. E' in prognosi riservata al S. Corona. [m. br.]

LAIGUEGLIA

Ragazza colpita da choc anafilattico

Una ragazza, forse colpita da choc anafilattico, è stata soccorsa in scalinata delle Rose dall'automedicale Sierra 2 e trasportata al santa Corona dalla Croce rossa nel primo pomeriggio di ieri. [m. br.]

ALASSIO

Raccolta di fondi per la pubblica ■■■istenza

I militi della Croce bianca allestiranno oggi banchetti per la raccolta di fondi a favore della pubblica assistenza. Davanti alle chiese principali, nel budello e sul molo verranno offerti mazzetti di basilico e prontuari in cambio di un'offerta. [m. br.]

A Vezzi Portio

Una asfaltatura lunga vent'anni

VEZZI PORTIO. Si sente perseguitato dalla burocrazia. Una lotta laghissima con autorità e uffici competenti da cui, finora, è uscito perdente. Per poter vedere asfaltata una strada privata di 70 metri in località San Giorgio, frazione di Vezzi Portio, Gianfranco Isnardi, pensionato residente ad Alessandria, tra perizie, controperizie, condanne, assoluzioni, ritardi aspetta ancora oggi una soluzione. Con chi ce l'ha? Con il Comune di Vezzi Portio, reo di avergli negato «immotivatamente e con fine persecutorio» l'autorizzazione ai lavori di asfaltatura, appellandosi a un vincolo paesaggistico «inesistente perché la strada è autorizzata dal 1980, cioè prima dell'istituzione del vincolo», spiega Isnardi. Ma non solo. L'uomo non è convinto dell'«imparzialità» della pubblica amministrazione, anzi. Parla di «provvedimenti ad hoc, ad personam». Una faccenda intricatissima.

Coinvolti (dal '79, data di inizio delle disavventure burocratiche, fino ad oggi: Camera di commercio di Savona, Comune di Vezzi Portio, Provincia di Savona, Corpo forestale, Pretura, Regione Liguria. In mezzo anche un procedimento penale con assoluzione, un bel po' di carte bollate e la rabbia di vedersi costretto ■■ ■■■■■ di cemento «in un' area di 6000 mq, quattro case e qualche cortile per cui la Regione non considera più necessaria l'autorizzazione e invece il Comune pretende di reintrodurla».

■■ maggio 2000 Il comune di Vezzi Porto avrebbe infatti deciso un sopralluogo congiunto con Provincia ■ personale del Corpo forestale («in assenza di verbale») per verificare ancora l'esistenza del vincolo paesistico in località S. Giorgio. «Il Comune non tiene conto del parere espresso dalla Regione nel settembre 2000 e di una sentenza del maggio '98, mai appellata dagli Enti - protesta Isnardi -, che stabilivano che il luogo interessato non era soggetto a vincolo paesaggistico. Ancora insistono nel volermi negare un mio diritto. Ho fatto ricorso al Tar». [d. c.]

II/2002

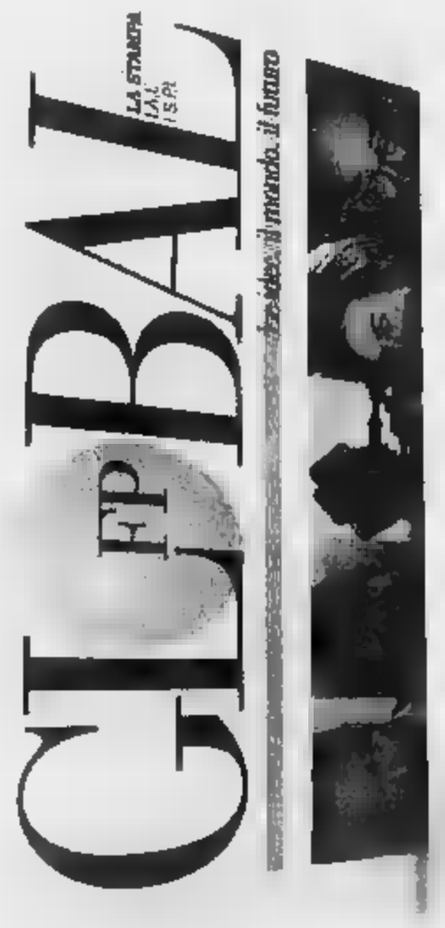

Dimensione globale

In questo numero:

APPUNTAMENTO A BAGDAD

Il rischio di dividere l'occidente
di Boris Biancheri

Dilemmi dell'America, timori dell'Europa
di Mark Strauss

Se la minaccia ■ credibile, Saddam cederà
intervista con Antonio Martino

Funzionano solo le alleanze ineguali
di Robert Skidelsky

Domani gli USA saranno ■■■■ forti
di Joseph Nye

In Palestina ci vuole un muro
di Shlomo Avineri

Con l'Iran meglio il dialogo
di Antonio Badini

È più globale la pizza/È più globale la guerra
Polemica tra Thomas Friedman e Robert Kaplan

Anche al ribelle serve il marketing
di Clifford Bob

La geografia degli affari, della politica, della società in un nuovo ordine: globale. Global, la rivista bimestrale che mette il pianeta al centro del mondo delle idee. Realizzata in collaborazione con IAI, ISPI, La Stampa e Foreign Policy.
Nelle principali edicole ■ nelle migliori librerie.

GLOBAL
LA STAMPA

lucazanini.it

RITMI LATINI AL DOLCE VITA DI OSPEDALETTI, MUSICA CUBANA A MONTECARLO

House, concerti e karaoke nella notte

Si balla al Sortilegio di Diano, orchestra al Sensual, dance al Gp

Appuntamenti [illegible] le danze, karaoke, videogiochi e concerti nei locali notturni della Riviera e dalla Costa Azzurra.
BOISSANO Karaoke al Pub 36.
TOIRANO Ritrovo all'osteria I gatti alla luna.
[illegible] Liscio e revival pomeriggio e sera al dancing Salone delle feste con orchestra «Gigi Trio». Ritrovo al bar Velvet e al Cafè Dolce Voglia.
[illegible] Ritrovi [illegible] Planet Café e [illegible] Tea Room. Revival al salone delle feste.
CERIATO Jam session jazz all'osteria A Sciattapanza.
ALBENGA Genere latino-americano e liscio-revival alla discoteca Horus: orchestra, Cristina e dj Luisito, Rinaldo Agostini dj, attrazione femminile al Jammin' Ritrovi all' enopub Raggio di luna (ex Piazzetta), al Crazy Pub, alla Città Vecchia, al Guaranà, al Caprice e al Rock Bank Caffé.
[illegible]TO[illegible] Orchestra liscio-revival al Salone dei fiori.
[illegible] Discoteca con i dj Cristiano all'U'Brecche. Musica al BarLume (live con «Pino + Due»). Musica dal vivo al Sol Ponente. Musica cubana al Manila Club. Duo «Rizzo & Rizzo» al Mezzaluna. Ritrovi al Liquid, [illegible] Fred Music, da Spotti, [illegible] The Victorian Pub, al Tokai pub, al Dubliner, al Bar Dell'Angolo, al Cabaret (live), al Joy, al Roostar George Taylor's, al Cocktail & Drink, all'El Che Café, all'Hallowe'en e allo Zanzibar. Liscio e revival, anche al pomeriggio, alla pasticceria Riviera. Live alla pizzeria Italia.
[illegible] Ritrovi da A'Sciattapanza di Cenesi [illegible] al Blue Dolphin Club.
CASTELBIANCO Telecafè e wine bar alla Locanda delle antiche pietre.
LAIGUEGLIA Ritrovi alla Locanda del Re e al Saloon birreria.
ANDORA Live all'Italo's. Liscio e revival al Timone. Piano bar alla Casa del Priore. Ritrovi al Mata Mua, al Samarcanda, al Take Off e al Big [illegible] Pub.
CERVO Karaoke al Porteghetto.
[illegible] Ritrovo al ristorante spaghetteria pub [illegible] rock di via Lungofiume. Maxi schermo e birre alla spina al pub La Pinta di via Elba.
[illegible] Appuntamento in discoteca al Sortilegio di via Mortula: la selezione di brani house è affidata a dj Robertino. Musica e cocktail preparati dal Pirata al Valerie club sull'Aurelia. Freccette elettroniche e atmosfera anglosassone al pub Excalibur di via Cairoli. Spuntini, bruschette, videogames, freccette [illegible] giochi [illegible] società alla ludoteca Capriccio di viale Matteotti 15. Ritrovo allo Skipper di via XX Settembre.
[illegible]IA Cyber pub al Winston Churchill di via Airenti. Brani techno con dj all'Art Gallery di via Rambaldo 7: il locale notturno della Marina di Porto Maurizio resta aperto dalle 22 alle 4.
[illegible] Videogiochi, paninoteca, musica allo Shon Bar.
SANTO [illegible] Focacce, giochi di società e musica al Baretto.
RIVA LIGURE Musica con orchestra al Sensual. In programma motivi anni 60-70-80 e liscio.
[illegible] Gastronomia e animazione allo Sciaratu.
ARMA DI TAGGIA Al New Papagayo Club musica scelta da Maurizio Arena Dj; disponibile anche una sala privè. Musica varia e freccette elettroniche al Flower's Pub. Musica al Frog's Pub.
TAGGIA All'Osteria Germinal musica di vario genere.
BADALUCCO Giochi, video, musica al Bar Pradio.

Le proposte della serata abbinano musica live e dee jay nei locali [illegible] Ponente

[illegible] Dalle 15 al Palasanrocco alla Foce musica-ballo liscio a cura di Alberto G. [illegible] Mariolino. Alla Ninfa Egeria «pomeriggio giovani» con diver- [illegible] dj che si alternano alla consolle. Dalle 18 aperitivi in musica allo Zoo Bizarre [illegible] via Gaudio. La [illegible] al Teatrino di Mangiafuoco è protagonista il tedesco Jorg con la sua chitarra. Al Disco Loco musica latino-americana con l'animazione di Andrea, Ray e Riccardo e scelte, alla consolle, di Dario Diaz. Video-music [illegible] Sax Pub. Musi- [illegible] pre-disco [illegible] Mistral Pub [illegible] rondò Garibaldi. Musica varia al Teatrino di Mangiafuoco. Nella Ludoteca I Malatesta giochi di vario genere, compresa la Play-station con la possibilità di giocare gare [illegible] distanza Disco-bar allo Whisky a go-go. Alle 2 apre il Bar Portioli: tanta musica e prodotti di pasticceria e panetteria freschi.
OSPEDALETTI Al Dolce Vita musica latino-americana proposta dal dj Junior Biscochito.
BORDIGHERA Appuntamento mondano domenicale «Music& Dance» al Djshakerbar Gp di corso Italia. Il team artistico Mp Entertainment, formato da splendide fanciulle [illegible] dalla coppia di animazione Master Dbj & Mister Paul propone alla consolle house music-latin & tribal sound con la performan- [illegible] live del sax di Simon. Alla discoteca Kursaal di lungomare Argentina, c'è la selezione di dj Sancho per la musica commerciale e house. Musica di sottofondo al Chica Loca, sul lungomare Argentina.
VALLECROSIA Al Music Box di via Romana, maxischermo per partite ed altri eventi e spuntini fino a tardi.
[illegible] Musica di sottofondo al Fantasy Pub di [illegible] della Visitazione 7.
CAMPOROSSO Il bar-pub Charlot, in corso della Repubblica, è un autentico pub inglese con paninoteca, cucina calda, birreria, giochi di società, karaoke, musica, aperto dalle 19 alle 4.
DOLCEACQUA Punto d'incontro in Val Nervia al Caffè Letterario Pacha Mama.
[illegible] Ritrovi al Karaoke La Riserva Club, [illegible] Castel d'Appio, al Bananarama, sul lungomare, e alla Margunaira, alla Marina San Giuseppe. Sottofondo musicale alla Caffeteria pizzeria Internazionale di piazza XX Settembre.
MONACO Serata «International groove» al Café Grand Prix. Al Bar Cubano [illegible] cabaret va in scena alle 23 [illegible] show «Latin groove experience».
NIZZA Live music all'Oxford in rue Mascoinat nella città vecchia [illegible] al Niel's piano bar e discoteca Fino alle 3 in [illegible] Cité du Parc.
JUAN LES [illegible] Live music al the Hop Store & St.James Gate in bouleverd d'Aiguillon.

«Pop & rock»
Concorso incorona due formazioni locali

Enrico Ferrari
IMPERIA

E' stato un giudizio salomonico [illegible] sancire l'epilogo [illegible] «Pop & rock 2002», che ha visto contrapposte sei band locali nel Palatenda sulla spiaggia accanto al bar Sailor's, alla Marina [illegible] Porto Maurizio. «Noi dobbiamo rimanere fuori» e «Fulminati» (due nomi, un programma) sono stati incoronati vincitori ex aequo della finale, che [illegible] è svolta venerdì notte di fronte a un pubblico partecipe. Un terzo gruppo, gli imperiesi Alta Pressione, è stato selezionato per accedere di diritto alla finale [illegible] «Note giovani», altre [illegible]sserella per artisti emergenti che si svolgerà durante l'estate in piazza della Vittoria. I trionfatori di «Pop & rock» si sono invece aggiudicati cinque ore per ogni band in uno studio di registrazione, dove realizzeranno [illegible] Cd singolo. Tutte e tre le formazioni puntano su brani originali: è stato questo a premiarle, in un momento nel quale le cover band specializzate [illegible] riproposizioni di brani già noti stanno cominciando [illegible] inflazionarsi.

I Noi dobbiamo rimanere fuori, che sabato 4 maggio saranno protagonisti assoluti di uno show al [illegible]ato discoclub Lido di Laigueglia, fanno dell'irrisione e dell'irriverenza la loro arma vincente. I variopinti cantanti si presentano sul palco con collari come copricapo, parrucche colorate, pareo, pantaloni in pelle «estraibili» alla Full Monty, zeppe con tacchi vertiginosi. Intonano inni all'eccesso come «Gigi la trottola», proclami ispirati a Leone [illegible] Lernia («Mi sono fumato una banana»), sottolineati dalla manipolazione di frutti Chiquita in plastica, storie rivisitate [illegible] Biancaneve con i nani strani.

I Fulminati, nati dalle ceneri dei gloriosi Belli Fulminati nel Bosco, lanciati dal Festival torinese di Sanremo, percorrono invece [illegible] strada del demenziale a metà fra Blues Brothers e Buscaglione. L'organico aggiornato comprende Gianni Zallio e voce solista e sax, Massimo Zanelli alla batteria, Riccardo Giudice [illegible] basso, Daniele Arieta alla chitarra, Enrico Guglieri alle tastiere, il trombonista Augusto Montana e altri due sassofonisti, Ernesto Titobranca e Simone Medagliani. Abbigliati come gli [illegible] fantasclenziati di Star Trek, dedicano a tutte le mogli «Sta' un po' sita cha-cha-cha», abbinano «Cuore matto» di Little Tony a pezzi «per i comuti» [illegible] questo è un tratto [illegible] comune con i Noi dobbiamo rimanere fuori, che invece hanno in repertorio «Ridera».

Il concorso al Sailor's è stato organizzato dal comitato Logist, con la direzione artistica di Christian Lavernier.

[illegible] BERTOLINO SBARCA ALL'ARISTON

TEATRO [illegible] DOMENICA 28 APRILE 2002 LA STAMPA

Presentano
10ª Rassegna
"Nuovo Teatro Comico"
mercoledì 1° maggio [illegible] 21,15
ENRICO BERTOLINO
in
"Il diluvio fa bene ai gerani"
con i musicisti Mario Guarnera e Piero Guerrera

Presentando alla cassa dell'Ariston il tagliando de La Stampa si avrà diritto a un biglietto omaggio per le sale cinematografiche di Sanremo con l'acquisto di un biglietto del settore poltronissime (20 euro). Utilizzare il tagliando del giorno.
Non sono valide le fotocopie

«Bocconinno», esperto di comunicazione, comico sulla cresta dell'onda, Enrico Bertolino, mercoledì sera, sarà protagonista, al teatro Ariston (ore 21,15) [illegible] penultimo appuntamento con la 10ª Rassegna «Nuovo Teatro Comico» con il suo show «Il diluvio fa bene ai gerani» (regia di Paolo Galassi e Giampiero Solari). I biglietti sono in vendita al botteghino dell'Ariston. [b.m.]

CONCERTO A MONTALTO, A OSPEDALETTI CHIUDE «VETRINE IN FIORE», PASSEGGIATA ENOGASTRONOMICA A TAGGIA

Domenica alla scoperta della Riviera

Le «città di Calvino» a Oneglia, festa delle bande a Ventimiglia

E' una domenica ricca per chi vuole andare alla scoperta delle località del Ponente.
DIANO CASTELLO Ancora oggi, il Bowling resta aperto dalle 14,30 fino a tarda notte.
[illegible] Continua il ciclo «Favole a merenda» a cura della Maison des Hirondelles. L'ultimo appuntamento della rassegna è invece per [illegible] alle 18, nel Piccolo Teatro del Porto di Oneglia, con l'anteprima di «Paesi inenarrabili», spettacolo conclusivo del laboratorio interscolastico condotto da ottobre a Imperia, con ragazzi delle scuole medie e superiori della provincia. L'iniziativa ha il sostegno di Provveditorato agli studi [illegible] Imperia, Irre Liguria e Provincia. S'ispira alle «Città inesistenti» di Calvino, tradotte sulla scena [illegible] corpi [illegible] voci in movimento. I giovani protagonisti sono Elisa Acquarone, Sara Gandolino, Elisabetta Gravagno, Oriana Gullone, Attilia Molinari, Chiara Viale. Partecipa Gretel Moratto.
[illegible] Quindicennia sagra delle fave e salame a [illegible] della Pro loco. Alle 21, serata danzante.
RIVA [illegible] I carrugi del centro storico sono stati arricchiti di [illegible] vi murales.
[illegible] Aperte le visite alla Torre saracena [illegible] all'annesso Museo etnografico. Prenotazioni allo 0184-485604.
AREA DI T[illegible]IA Mostra del geranio, dalle 10 alle 18, a Villa Boselli. I gerani saranno esposti anche nei giardini. Al termine ci sarà la premiazione dei fiori più belli.
[illegible] Passeggiata enogastronomica nel centro storico. Così lungo le varie tappe del percorso sono sistemati punti di ristoro mentre, per i più esigenti, è possibile gustare menù vari in diversi ristoranti. Dalle 10 e per tutta la giornata e ogni due ore, da piazza Cavour partenze delle comitive per la visita guidata al centro storico. Sarà anche possibile soffermarsi fra i banchi del mercatino biologico e visitare i dieci atelier artistici e artigianali al loro primo giorno di apertura. Insediamenti dove operano pittori, ceramisti, scultori, [illegible] sori, decoratori, gioiellieri.
BADALUCCO La mostra di ceramiche realizzate con tecnica giapponese raku è aperta dalle 16 alle 19.
MONTALTO Alle 16,30 concerto nella Pieve di San Giorgio nell'ambito di «Montalto in musica».
TRIORA Il Museo Etnografico e della Stregoneria è aperto dalle 10 alle 12 e dalle 15 alle 19.
[illegible] Nel Museo del Sorriso mostra su Antonio Rubino pubblicitario dal 1905 al [illegible]
[illegible] Al Circolo artisti di piazza Nota giornata di chiusura della mostra dei pittori Sante Parolini e Bruno Giacomel (orario 16-30-19,30). Alle 17 nel santuario [illegible] N S della Costa concerto del Cantores Bormani diretti dal maestro Magnanini. In programma «Stabat mater» di Pergolesi e «Gloria» di Antonio Vivaldi. La [illegible] al casinò pianobar con Umberto Benny. Alle 8, nel piazzale dell'ex stazione, ritrovo per l'escursione organizzata da Liguria da Scoprire: il tracciato va dalla Selle [illegible] Gouta [illegible] Monte Toraggio. E' anche possibile ritrovarsi alle 9,15 davanti al ristorante di Sella di Gouta.
[illegible] Giornata conclusiva (con le premiazioni) per [illegible] concorso «Vetrine in fiore». In piazza IV Novembre, dalle 8,30, raduno di Vespa d'epoca e moderne.
BORDIGHERA Si possono visitare i Giardini esotici Pallanca [illegible] località Arziglia
[illegible] Al Visionarium 3D, alle 15, 15,30, 16 e 16,30, documentario «Recondite armonie (la Val Nervia nelle quattro stagioni)»: ingresso a 3,10 euro. Il Comune e [illegible] Pro Loco organizzano «Carugi in fiore», itinerario floreale nel borgo antico. Lungo [illegible] percorso guidato si possono ammirare splendide composizioni floreali sul tema dell'acqua. Ai visitatori sarà consegnata [illegible] scheda indicante il per- [illegible] sulta quale potranno apporre un voto per la composizione preferita.
VENTIMIGLIA Alle 15, al ristorante Tonito's, ex cinema Impero, in via Ruffini 17 pomeriggio danzante [illegible] cura [illegible] Renzo Devoto di Radio Intemelia. Prenotazioni allo 0184-235034. [illegible] balla al Dopolavoro ferroviario di piazza Stazione con il dj Franco Bretta. Alle 14,30, in piazza del Comune, Festa delle Bande. Alle 15, in centro, concerto degli allievi della banda Città [illegible] Ventimiglia. [illegible] centro e in piazza del Comune si tiene il Raduno con partecipazione di nove complessi nazionali e internazionali.

MOSTRA A SANREMO

Dipinti raffiguranti cimeli di Barbarossa alla Sailor's Tavern

[illegible]. Federico Barbarossa, per tre giorni, protagonista di una mostra organizzata alla «Sailor's Tavern» di via Saccheri 9 a Sanremo. Una sorta di tuffo nel tempo, all'interno del Medioevo attraverso [illegible] ricordo di uno [illegible] personaggi più celebri ed inquietanti di quel controverso periodo storico. Alla «Sailor's Tavern» saranno esposti, [illegible] 6 all'8 maggio, quadri del pittore francese Mark Roman Bousquet che ha riprodotto fedelmente ed in maniera abbastanza originale, su tela, molte delle armi, monete, degli oggetti di ogni genere [illegible] degli altri cimeli, tutti appartenuti [illegible] Federico Barbarossa, che sono abitualmente conservati nella mostra, dedicata al condottiero, nel Castello Baradello [illegible] Como che fu uno dei domini del Barbarossa. La mostra, che durerà solo tre giorni, sarà inaugurata lunedì 6 maggio alle [illegible] 18 [illegible] sarà visibile al pubblico fino a mercoledì sera. [b.m.]

ALLE 18 A ISOLABONA

Ebrei sulla «Cote» Oggi presentato un libro di Veziano

ISOLABONA. Alle 17, nella sala [illegible] del Comune di Isolabona, sarà presentato il libro «Ombre di confine. L'emigrazione clandestina degli ebrei stranieri dalla Riviera dei Fiori [illegible] la Costa Azzurra (1938 - 1940)» [illegible] Paolo Veziano. Interverranno Alberto Cavaglion, dell'Istituto Storico della Resistenza [illegible] Torino, Jean Louis Panicacci (Università di Nizza) e Klaus Voigt (Università di Berlino).

Cavaglion lavora all'Istituto pie- [illegible]so per la storia della Resistenza e della società contemporanea [illegible] di Torino; si è occupato della condizione degli ebrei nel sud della Francia [illegible] l'occupazione italiana, nel volume «Nella [illegible] straniera». Panicacci insegna storia contemporanea all'Università di Nizza e da molti anni si dedica al problema della questione ebraica nel nizzardo ai tempi dell'occupazione italiana. Voigt è il maggiore specialista di storia dell'emigrazione tedesca in Italia durante il nazionalsocialismo. [d. bo.]

MARTEDÌ ATTESO FUORI PROGRAMMA: ARRIVA BEPPE GRILLO CHE PRESENTERÀ UN'ANTEPRIMA ESCLUSIVA DEL SUO SPETTACOLO ESTIVO

Soffia il vento del Sud a Bordighera, risate con il cabaret

La rassegna prevede l'esibizione di artisti calabresi, napoletani, e del centro Italia. Domani tocca a Crozza

Tra i protagonisti di stasera Rocco Barbaro, lanciato dal Pippo Chennedy show

BORDIGHERA

Tutto esaurito e grande successo, l'altra sera, per lo spettacolo con protagonisti Ale & Franz, Fabio De Luigi e Natalino Balasso. La rassegna di cabaret «I Gladiatori della risata» ci riprova, oggi, con la serata animata dai comici del Sud.

Dopo Rocco Barbaro, il calabrese lanciato nel firmamento della risata dal «Pippo Chennedy Show», arriverà, dalla Basilicata, [illegible] trio La Ricotta, vincitore di «Bravo-Grazie» - la Champions League del cabaret di Saint Vincent - nonchè del festival di Grottammare «Cabaretemoremio».

Seguirà un altro trio, stavolta di partenopei, I Ditelo Voi, l'abruzzese verace «Nduccio» e l'ultima scoperta di «Zelig», Rosanna Sferrazza, già ammirata per le sue esilaranti battute.

Assicura il direttore artistico [illegible] Pepimorgia: «Sarà una serata di qualità: anche se i protagonisti non sono molto noti al grande pubblico, si tratta di artisti divertenti che daranno vita [illegible] uno spettacolo [illegible] esilarante».

Domani, nei panni di Pavarotti, Sacchi, Cosmi e Altafini, la [illegible] sarà tutta di Maurizio Crozza e del [illegible] spettacolo [illegible] «La vita [illegible] Rosa [illegible] Fiore», con musiche dal vivo di e con Savino Cesario e Antonello Aguzzi. Crozza ha frequentato la Scuola di Recitazione del Teatro Stabile [illegible] Genova, sotto [illegible] guida di Gian Maria Volontè.

Nell'84 [illegible] stato uno dei fautori della Compagnia Teatro Archivolto. Nel '90 ha fondato i Broncoviz e iniziato il sodalizio con Stefano Benni. L'esperienza televisiva dei Broncoviz è cominciata nel '92 con «Avanzi» e proseguita nel '94 [illegible] «Tunnel».

Nel '98 Crozza ha inventato personaggi per «Mai dire gol», risultando, anche in coppia con Ugo Dighero, uno degli ospiti più seguiti e divertenti. [illegible] 2000 ha debuttato a teatro con lo spettacolo «La vita non [illegible] rosa e fiore» e nel 2001 è stato tra i protagonisti della trasmissione «Quelli che il calcio», su Rai Due.

Martedì attesissimo fuori programma dopo la chiusura della rassegna: a Bordighera arriverà Beppe Grillo che presenterà un'anteprima esclusiva regionale del suo prossimo spettacolo estivo.

I biglietti per le serate di oggi e domani costano 12 euro per la gradinata e 15 euro per la poltrona, e [illegible] possono prenotare da Popoff, a Sanremo, da Tuttomusica, [illegible] Imperia e al Palazzo del p[illegible] Bordighera. [d. bo.]

STASERA AL CINEMA

SAVONA E PROVINCIA

SAVONA
Tel. 019-820439
OGGI RIPOSO

ASTOR. Tel 019-854627.
L'era glaciale
Ore 15.45-18.30-20.15-22.30
€ 6.70-4.70

DIANA 1. Tel 019 825 714
Parla con lei
Ore 15.45-18.30-20.15-22.30
€ 6.70-4.70

DIANA 2. Tel 019 825 714
Showtime
Ore 15.45-18.30-20.15-22.30
€ 6.70-4.70

DIANA 3. Tel 019-825 714
I Tenenbaum
Ore 15.30-17.50-20.10-22.30
€ 6.70-4.70

ELDORADO. Tel 019-820 503.
Il Re scorpione
Ore 15.45-18.30-20.15-22.30
€ 6.70-4.70

FILMSTUDIO. Tel 019-8386227
Ore 21.30

JOLLY. Tel 019-850 570
Film a luci rosse
Ore 15-22.30 € 5.16-4.65

SALESIANI.
Monster & Co
Ore 15.45-17.45 euro 4.13-3.10

ALASSIO
Tel 0182-640 260
Il più bel giorno della mia vita
Ore 16.30-18.30-20.30-22.30
€ 5.50-3.50-3.00

RITZ. Tel 0182-640.427
L'era glaciale
Ore 16.30-18.30-20.30-22.30
€ 6,00-4.00-3.00

ALBENGA
AMBRA. Tel 0182-51 819
Il Re scorpione
Ore 16.30-18.30-20.30-22.30
€ 6.00-4.00-3.00

ASTOR. Tel 0182-50997
Panic room
Ore 16.30-18.30-20.30-22.30.
€ 6.00-4.00-3.00

ALBISOLA
CINEMA TEATRO LEONE.
Mi chiamo Sam
Ore 17-21.15 € 4.20-3.10

ALTARE
VALLECHIARA.
Mi chiamo Sam
Ore 21 € 5.16-4.13-3.10

BORGHI
CINETEATRO GASSMAN. Tel 0196692910
The time machine
Ore 20.30-22.30
€ 6.00-4.50

CAIRO
ARENA. Tel 019-5090353
Monster & Co. ore 17
Don't say a word Ore 20-22.10
€ 5.20-4.20

PINALE LIGURE
ODEON. Tel 692910
Panic Room
Ore 20.30-22.30
€ 6.00-4.50

LOANO
DANTE. Tel 019-669 971
Il Re scorpione
Ore 16.30-18.30-20.30-22.30
€ 6.20-4.13-3.10

SASSELLO
Ore 21.30 € 3.00

VERZI I. Tel 019 97 249
Il Re
Ore 15.00-17-16.50-20.10-22.40
€ 7.00-5.00

VERZI 2. Tel 019 97 249
Panic room
Ore 15.30-17.30-20.30-22.40
€ 7.00-5.00

GENOVA E PROVINCIA

GENOVA
AMERICA Sala A. Tel. 010-595.91.46.
Don't say a word Ore 15.45-18.20-15-22.30

AMERICA Sala B. Tel. 010-589.91.46
Showtime Ore: 15.45-18.30-21.15

ARISTON MULTISALA Tel 010-247.35.49.
L'amore imperfetto Ore 15. 17.50
Tanguy Ore: 20.30-22.30

ARISTON MULTISALA Tel 010-247.35.49.
Amen Ore: 15.30-17.50-20.10-22.30

AURORA. Tel 010-592 625. **Il mestiere delle armi** Ore 16.-18.15-20.20-22.30.

CINEPLEX PORTO ANTICO Settima sarta
Ore 14.50-17.25-20-22.35-1.00

CINEPLEX PORTO ANTICO. Monster & Co. Ore 14.45-16.45-18.45-20.45-22.45-0.45

CINEPLEX PORTO ANTICO Tel. 010-254.18.20.
Unico testimone Ore 15.-16.55-18.50-20.45-22.40-0.30

CINEPLEX PORTO ANTICO Tel. 010-254.18.20.
The time machine Ore 14.45-16.45-18.45-20.45-22.45

CINEPLEX PORTO ANTICO Tel. 010-254.18.20.
Amore a prima vista Ore 15.-17.30-20-22.30-0.55.

CINEPLEX PORTO ANTICO Tel. 010-254.18.20.
Monster Inc. Ore 14.45

CINEPLEX PORTO ANTICO Tel. 010-254.18.20
Don't say a word Ore 15.15-17.40-20.05-22.30-0.50

CINEPLEX PORTO ANTICO Tel. 010-254.18.20.
Dragonfly Ore 16.45-18.20-15-22.30-0.40

CINEPLEX PORTO ANTICO Tel. 010-254.18.20.
14.45-16.45-18.45-20.45-22.45-0.45

CINEPLEX Tel. 010-254.18.20.
Panicroom Ore 15.30-17.50-20.10-22.30-0.50

CINEPLEX PORTO Tel. 010-254.18.20.
Rush hour 2
Ore 14.45-16.45-18.45-20.45-22.45-0.45.

CINEPL .18.20
L'era glaciale
Ore 15.-16.50-18.40-20.30-22.30-0.15

CINEPLEX PORTO ANTICO Tel. 010-254.18.20.
Il Re scorpione
Ore 14.50-[illegible]-22.50-0.50.

CORALLO MULTISALA Tel. 010-585.419.
Amore a prima 15.30-17.50-20.10-22.30

CORALLO MULTISALA Tel. 010-585.419.
I Tenenbaum Ore 15.-17.30-20.-22.30.

EUROPA Via Lagustena 104 Tel. 010-377 65.38
Monster & Co Ore 15.-16.45-18.30
Il favoloso mondo di Amelie Ore: 20.15-22.30

LUX Tel. 010-561 691
Lantana Ore 15.30-17.50-20.10-22.30

MARCONI Tel 010-362 80 98
Monster & Co Ore 15.-16.55
Colpo grosso al Drago Rosso
Ore 20.30-22.30

OLIMPIA Tel 010-581 415.
Panic room Ore: 15.-17.30-20-22.30

ORFEO. Tel 010-564.[illegible]
Parla con lei Ore 16.[illegible]0-20.20-22.30

RITZ D'ESSAI Tel 010-311 141
Gosford park Ore 15.45-18.30-21.15.

SALA SIVORI Tel 010-583 251
L'ora di religione
Ore 15.30-17.50-20.15-22.30

[illegible]OLTRE Tel. 010-587 481
Era glaciale Ore 15.-16.55-18.50-20.45-22.40.

IMPERIA E PROVINCIA

[illegible]
Tel 0183-61978
OGGI RIPOSO

CENTRALE
Tel. 0183-629 21
Il re scorpione
Orario 15.30-18-20.15-22.40
Euro 6.50-5

DANTE
Tel. 0183-293620
Il più bel giorno della mia vita
Orario 16-18-20.30-22.40 Euro 6.50-4

IMPERIA
Tel 0183-26.734.
L'era glaciale
Orari 15.30-17.15-19.20.50-22.40
Euro 6.50-4.

DIANO MARINA
POLITEAMA.
Tel 0183-495930
Panic room
Orari 15.30-17.45-20.20-22.40
Euro 6.50-4

ARMA DI TAGGIA
CAPITOL
Tel 0184-43140
The time machine
Spettacoli 15-17-21.15 Euro 5.5

BORDIGHERA
OLIMPIA
Tel 0184-261955
Parla con lei
Orario 16-18.15-20.30-22.30
Informazioni anche sul sito www.bordighera.it

DOLCEACQUA
CRISTALLO
Tel 0184-206049
Kate & Leopold
Orario 15-21.15 Euro 4.3,50

VALLECROSIA
DON BOSCO
Tel 0184-299814
[illegible]l mind
Spettacolo ore 15-17.30
Euro 4.3,5-pensionati 3

SANREMO
ARISTON
Tel 0184-506 060
Chiuso per manifestazioni Rai

ARISTON RITZ Tel. 0184-506 060
Il re scorpione
[illegible] (indicativo) 15.30-22.30
(primi due spett. pomeridiani e mercoledì 4)
Euro 6.70-4

ARISTON ROOF-Sala 1. Tel. 0184-506.060
Panic room
Orari (indicativi) 15.30-22.30
(primo due spett. pom. e mercoledì 4)
Euro 6,70-4

ARISTON ROOF-Sala 2. Tel 0184-506.060
Il signore degli anelli
Orari indicativi 15.30-22.30
Euro 6.70-4
[illegible]o spett. pomeridiani e mercoledì 4)

ARISTON ROOF-Sala 3. Tel 0184-506 060
Showtime
Orari indicativi 15.30-22.30
(primi due spett. pom. e mercoledì 4)
Euro 6.70-4

CENTRALE. Tel 0184-507820
L'era glaciale
Orari (indicativi) 15.30-22.30.
[illegible] due spett. pom. e mercoledì 4).
Euro 6.70-4

TARIARIN Tel 597822
Rue des plaisir.
Orari (indicativi) 15.30-22.30
(primi du[illegible] pom. e mercoledì 4)
Euro 6.70-4.

[illegible] Tel. 0184-507 070
Il segno della libellula
Orari indicativi 15.30-22.30
Euro 7 (primi due spett. pom. e mercoledì 4).

La programmazione e gli orari dei film possono subire variazioni anche in base alla lunghezza dei film stessi [illegible] eliminano della sala cinematografica.

UNIVERSALE MULTISALA. Tel. 010-582.451
Il più bel giorno della mia vita. [illegible]
15.30, 17.50, 20.10, 22.30

UNIVERSALE MULTISALA T. 010-582.451.
Il re scorpione. Or: 15; 16.55; 18.50; 20.45; 22.40.

UCI CINEMAS FIUMARA. Tel 199 123.321.
The time machine Or.: 14.20-16.20; 18.20-20.20-22.20; Mar/Mer/Ven/Sab anche 0.20.

UCI CINEMAS FIUMARA. Tel 199.123.321.
I tenenbaum. Or.: 20.20-22.40 Mar/Mer/Ven/Sab anche 1

UCI CINEMAS FIUMARA. Tel 199.123.321
E.T. Or. 14.40-17.10-19.40

[illegible] Tel 199.123.321
Il re scorpione. Or.: 14.30-16.30-18.30-20.30-22.30; Mar/Mer/Ven/Sab anche 0.30

UCI CINEMAS FIUMARA. Tel. 199.123.321.
Co. [illegible] 14-16.05-18.10

UCI CINEMAS FIUMARA. Tel 199.123.321
A beautiful mind Or. 14.20-17.-19.40-22.20, Mar/Mer/Ven/Sab. anche 1

[illegible]
L'era glaciale. Or.: 14.20-16.20-18.20-20.20-22.20, Mar/Mer/Ven/Sab. anche 0.30

UCI CINEMAS FIUMARA. Tel. 199.123.321
Don't say a word Or.: 15.40-18.-20.20-22.40; Mar/Mer/Ven/Sab. anche 1

UCI CINEMAS FIUMARA. Tel. 199.123.321.
Amore a prima vista Or.: 14-16.15-18.30-20.45-23.

UCI CINEMAS FIUMARA. [illegible] 199.123.321
Il segno della libellula. Or.: 14-16.10-18.20-20.30-22.40 Mar/Mer/Ven/Sab. anche 0.50

UCI CINEMAS FIUMARA [illegible] 199.123.321
Dungeons & Dragons Or.: [illegible] 22.10 Mar/Mer/Ven/Sab anche [illegible]

UCI CINE [illegible] Tel. 199.123.321
Apocalypse now - Redux in lingua originale sottotitolata. Ore: 17.-21

UCI CINEMAS FIUMARA. Tel. 199.123.321.
Il cuore criminale delle donne
Or. 18.40-20.45-22.50
Mar/Mer/Ven/Sab anche 1

UCI CINEMAS FIUMARA. Tel. 199.123.321.
Lantana Or. 14.50-17.20-19.50-22.20;
Mar/Mer/Ven/Sab anche 0.50

UCI CINEMAS FIUMARA. Tel. 199.123.321.
Panic room Or.: 15.30-17.50-20.10-22.30;
Mar/Mer/Ven/Sab anche 0.50

UCI CINEMAS FIUMARA. Tel 199.123.321.
Colpo grosso al Drago [illegible]
14.30-16.30-18.30-20.30-22 [illegible]/Ven/Sab anche 0.30

[illegible] Tel 199.123.321.
Showtime Or. 14.30-16.20-18.20-20.20-22.20, Mar/Mer/Ven/Sab. [illegible] 0.20

UCI CI [illegible] Tel 199.123.321
Dal [illegible] Aprile **Casomai** [illegible] 15.30-17.50-20.10-22.30 Mar. anche 0.50

MARCAGLIA
CINEMA PARROCCHIALE
Gosford park Or. 21

CASELLA
CINEMA PARROCCHIALE. Tel. 010-967 71 [illegible]
Monster & Co Or.: 10

PEGLI
EDEN Tel 010-68 812.00
Gosford park Or. 15.40-17.20
Parla con lei 20.-22.10

NERVI
S. SIRO Tel 010-320 25 64
Il più bel giorno della mia vita
Or.: 15.30; 17.15; 19.-20.45; 22.30

VOLTRI
AMBROSIANO. Tel 010-612 61 36
E. T. L'extraterrestre Or.: 15
Don't say a word Or.: 17-21

CAMPOMORONE
AMERA
Monster & Co Or.: 15.30; 17.30
Gosford park Or.: 21.15

CAMPOLIGURE
CIN [illegible]
A beautiful mind Or.: 15.-21

SALA MUNICIPALE
Monster & Co Or.: 15; 17; 20; 22

[illegible] **FONTANABUONA MONLEONE**
Tel. 0185-92.577
Monster & Co
Or.: 16.30
Mi chiamo Sam
Or.: 16.30; 21.15

CENTRALE. Tel. [illegible]
Il re scorpione
[illegible] 15.10, 18.15; 20.20, 22.30

AUGUSTUS. Tel 0185-61.65
L'era glaciale
Or.: 15, 17.35; 19.10; 20.45; 22.20

GAIFFONE Tel. 0185-50.781
Parla con lei
Or.: 15; 18.05; 20.10; 22.20

[illegible] Tel. 0185-363.274.
Il re scorpione
Or.: 18, 17.35; 19.10, 20.45; 22.30

MIGNON. Tel. 0185-369 694.
Don't say a word Or. 16.30; 17.45; 20; 22.30

SESTRI LEVANTE
ARISTON Tel 0185-41 505
Il re scorpione
Or.: 16.15; 18.15; 20.20; 22.20

CINECLUB

AMICI DEL CINEMA. Tel. 010-413 838
Monster & Co.
Ore 14.30, 16.15

L.&L. LUMIÈRE. Tel. 010-5[illegible]36.
Paz Ore 21.15

NICCOLODORIA Tel 010-580.640
Il consiglio [illegible]Egitto
Ore 16, 21

CARIGNANO D'ESSAI Tel 010-569 840.
Le notti di Cabiria
Ore 21.30

FRITZ LANG. Tel. 219 768.
Il favoloso mondo di Amelie
Ore 21.15

TEATRI

CARLO FELICE.
OGGI RIPOSO

ACCADEMIA E. MONTALE.
OGGI RIPOSO

POLITEAMA GENOVESE.
OGGI RIPOSO

TEATRO STABILE - Teatro della Corte.
OGGI RIPOSO

TEATRO STABILE - Sala Dino.
OGGI RIPOSO

DUSE - Teatro Garage Via Peggi 43 b
O Bucato di B. Rotondo
Ore 21

[illegible] DELLA TOSSE - SALA ALDO TRIONFO.
OGGI RIPOSO

CHIESA DI S. AGOSTINO.
OGGI RIPOSO

TEATRO DELLA TOSSE - SALA DINO CAMPANA.
OGGI RIPOSO

TEATRO DELL'ARCHIVOLTO - [illegible]
OGGI RIPOSO

[illegible] CARIGNANO (Teatro in genovese)
I manezzi per maja 'na figgia
Ore 21

LE TRAME DEI FILM

Dai creatori della «Mummia» è arrivato sul grande schermo «Il re scorpione»

A BEAUTIFUL MIND. Drammatico. La vita di John F[illegible]es Nash Jr., genio matemati[illegible] premio Nobel 1994 a lungo in lotta con la schizofrenia. Lui è Russell Crowe.
AMEN. Drammatico. Il film di Costa-Gavras s'incentra su personaggi della seconda guerra mondiale: lo G[illegible]: un chimico e ufficiale SS, un gesuita che cerca di ribellarsi al nazismo.
AMNESIA. Commedia. [illegible]a è teatro delle vicissitudini di alcuni personaggi: un regista di film porno (Diego Abatantuono), la disgraziatissima sua figlia (Martina Stella), [illegible] loro amico gestore [illegible] bar sulla spiaggia. Dirige Salvatores.
AMORE A PRIMA SVISTA. Commedia. La Paltrow è l'obesa fidanzata di Hal, Lui, vittima dell'ipnosi, la vede magra.
COLPO GROSSO AL [illegible] ROSSO. Azione. L'ispettore capo della polizia di Hong Kong e il detective della Polizia di Los Angeles James Carter in [illegible] a Hong Kong si trovano coinvolti in [illegible] importante caso.
DON'T SAY [illegible] WORD. Thriller. Michael Do[illegible] è [illegible] psichiatra criminale che viene rapitato da una banda che gli rapisce la figlia.
E[illegible] GLACIALE - ICE AGE. Cartoon. Nella terra ghiacciata si muovono il bradipo fannullone Sid, uno scoiattolo imperterrito di nome Scrat, [illegible] grintosa tigre Diego e il terribile Manny.
ET. Fantasy. Ritorna nelle sale cinematografiche [illegible] qualche sequenza inedita il capolavoro di Steven Spielberg.
IL FAVOLOSO MONDO DI AMELIE. Commedia. La storia di una ragazza che sceglie di fare del bene al prossimo.
GOSFORD PARK. Giallo. Il nuovo lavoro di Robert Altman è ambientato nell'Inghilterra dei [illegible]: un ricevimento viene rovinato da un omicidio, indaga Scotland Yard.
IL PIU' [illegible] GIORNO DELLA MIA VITA. Commedia drammatica. Il [illegible]uovo film [illegible] Cristina Comencini ritrae una famiglia: una matura signora che vive di ricordi, i suoi tre figli pieni di problemi.
LANTANA. Thriller psicologico. Questo pluripremiato film australiano narra la storia di una psichiatra scomparsa (Barbara Hershey): il detective chiamato a risolvere il caso si trova [illegible] fronte a un'ingarbugliata rete di [illegible]gi.
IL MESTIERE DELLE ARMI. Drammatico. Ritorna nelle sale il [illegible]ntramore del David di Donatello basato sulle imprese del giovane cavaliere conosciuto come Giovanni dalle Bande Nere.
MI CHIAMO SAM. Drammatico. Sean Penn è Sam, un [illegible] ritardato con [illegible] figlia [illegible] anni che i servizi sociali decidono di affidare a una famiglia. Con l'aiuto di un'affermata avvocatessa, [illegible] cherà di farsi la [illegible] della figlia.
MONSTER'S BALL. Drammatico. La vedova di un condannato a morte [illegible] dell'agente di custodia che aveva portato il marito alla sedia elettrica. Lei è Halle Berry, Oscar per l'interpretazione.
MONSTERS & CO. Cartoni animati. Arrivano nelle sale il peloso gigante Sulley e il suo rotondo assistente Mike.
NO MAN'S LAND. Commedia drammatica. Oscar per il miglior film straniero, è ambientato nel 1993 durante la guerra in Bosnia e narra di due soldati, uno bosniaco e l'altro serbo, che si ritrovano bloccati tra le due linee nemiche.
[illegible] DI [illegible]. Drammatico. Il nuovo lavoro di Marco Bellocchio narra la storia di un pittore [illegible] che [illegible] giorno riceve la visita di un frate che lo avverte che è in corso il processo di beatificazione della madre.
[illegible]t. Thriller. Da poco divorziata, Meg Altman (Jodie Foster) va a vivere con la figlia in una grande villa costruita a New York da un eccentrico miliardario: la p[illegible] notte entrano tre rapinatori. Dirige David Fincher («Seven»).
[illegible] **CON LEI.** Drammatico. Il nuovo film di Pedro Almodóvar racconta di due uomini, un infermiere e un giornalista, che si conoscono mentre curano due donne in coma nello stesso ospedale.
IL RE SCORPIONE. Avventura. Approda sugli schermi uno dei personaggi de «La [illegible]: il guerriero Mathayus (The Rock).
[illegible] DES PLAISIRS. Drammatico. Nel 1945 Marion (Laetitia Casta) lavora in una casa di tolleranza sognando il music-hall e «l'uomo della sua vita».
DRAGONFLY - IL SEGNO DELLA LIBELLULA. Thriller. Kevin Costner è un medico sconvolto dalla morte della moglie durante una missione umanitaria in Venezuela: un giorno si convince che l'amata sta cercando di mettersi in contatto con lui [illegible]'aldilà.
SENSO '45. Erotico. Il nuovo film [illegible] Tinto Brass descrive la relazione tra [illegible] moglie (Anna Galiena) di un esponente del Minculpop e Helmut Schultz (Gabriel Garko), tenente delle SS.
SHOWTIME. Azione. Lo scontroso detective [illegible] De Niro viene scelto da una produ[illegible] televisiva per un «Reality Show». Al [illegible] fianco, [illegible] collega (Eddie Murphy) che adora far l'attore.
TANGUY. Commedia. Tanguy dà tante soddisfazioni ai genitori ma non intende andarsene da casa. **TENENBAUM.** Commedia. Un'improvvisa riunione di famiglia per gli stravaganti Tenenbaum.
THE TIME MACHINE. Fantasy. Uno scienziato scopre come viaggiare nel tempo ma invece di tornare nel passato si ritrova nel futuro, in un mondo completamente trasformato.
TOSCA. Musicale. Trasposizione cinematografica dell'opera di Puccini.
TREDICI [illegible]TI SUL TEMA. Commedia drammatica. A New York cinque storie di vita quotidiana s'intrec[illegible].
UNICO TESTIMONE. Thriller. Il costruttore di barche a vela John Travolta si chiede se i racconti dal figlio dodicenne sulla presunta pericolosità dello sposo dell'ex consorte sono reali.

TORNA LA SERIE B: PER LE DUE SQUADRE GENOVESI STESSO OBIETTIVO MA IN CONDIZIONI PSICOLOGICHE DIVERSE

Il Genoa si gioca tutto in 90 minuti Modena proibita per questa Samp

Marco Carparelli, bomber del Genoa: a lui il premio per la correttezza

GENOVA

La partita con il Palermo è iniziata molto prima di oggi alle 15, quando il signor Danilo Nucini di Bergamo (assistenti Toscano e Papi, quarto Manari), darà il fischio d'inizio. Claudio Onofri non ha voluto lasciare nulla di caso per ottenere quella vittoria che metterà il Genoa definitivamente al riparo da ogni intenzione delle squadre che lo seguono. Tre punti oggi e i rossoblù potranno dormire sonni tranquilli sino a fine torneo.

Mercoledì doppia seduta di allenamento al Pio. Durante la sessione mattutina, basata su esercitazioni tecnico-tattiche, la squadra ha svolto un lavoro di circa mezz'ora. Nel pomeriggio gli undici di Onofri hanno disputato una partitella a ranghi misti. Il test ha dato indicazioni positive in merito allo stato di salute vissuto dal gruppo, seppur privo dell'infortunato Francioso. Mutarelli, dal canto suo, ha preso parte alla partitella nel corso della ripresa, mostrando costanti progressi sul piano della tenuta atletica.

Poiché, come ha ricordato sino alla noia Onofri «in 90' ci giochiamo un campionato», per l'occasione è probabile che il Genoa rinunci al 4-4-2 delle ultime settimane. Una scelta quasi forzata nel caso Mensah, che ha avuto un permesso per andare a trovare in Ghana il figlioletto appena nato. A parte questo caso e il lungodegente Mino Francioso sono tutti abili e arruolati. Non quello che si è potuto capire nelle sedute di venerdì e di ieri il trainer rossoblù dovrebbe optare per la difesa a tre, irrobustendo il centrocampo con l'inserimento di cinque centrocampisti. E' quindi possibile che il Genoa si schieri con Giacobetti, Nastase e Lombardi difensori; Malagò, Boisfer, Codrea, Manetti e Bouzaiene a centrocampo; Mihalcea e Carparelli di punta.

Di fronte avrà un Palermo con poche preoccupazioni. Tra queste il ritrovare l'arbitro bergamasco Nucini, contro il quale era scagliato dopo la sconfitta subita il 18 novembre scorso ad opera del Como, sconfitta che, secondo i dirigenti rosanero, sarebbe stata favorita da alcune decisioni assolutamente inspiegabili da parte del giudice di gara. Sicuri Ferri e Marchese Aurelio, in dubbio La Grotteria. [d. s.]

GENOVA

Diminuiscono i dubbi di mister Gianfranco Bellotto, alla vigilia della trasferta odierna sul campo della prima in classifica Modena. La formazione blucerchiata sarà molto coperta, obiettivo la conquista di un punto, non bomber Flachi è ottimista. «Siamo una squadra strana, è vero, capace di qualsiasi impresa. Quindi perché non provare a pronosticare anche una nostra vittoria a Modena? Le potenzialità ci sono, dovremo semplicemente giocare in maniera totalmente diversa rispetto a quanto offerto contro il Crotone».

I novanta minuti odierni sono sicuramente importanti per il futuro della Sampdoria, a l'eventuale sconfitta potrebbe provocare anche l'allontanamento di Bellotto, ma la vera partita della stagione blucerchiata sarà la prossima, in casa contro il Messina. Il Modena, comunque, è una squadra molto tecnica, che però non ha nella velocità il suo punto di forza.

La Sampdoria dovrà proprio giocare sul ritmo, cercare di velocizzare la manovra e non lasciare ragionare gli avversari. Per la squadra, assenti Manighetti e Vasari, in leggera flessione le chance di vedere Strada dal primo minuto in campo (l'esperto giocatore non ha i novanta minuti nelle gambe), questo dovrebbe essere l'undici di partenza: Mondini in porta; Sakic a destra, Lanna e Grandoni al centro, Conte nell'inedito ruolo sulla fascia destra per i quattro difensori; a centrocampo, da destra a sinistra, zivkovic, Bernini, Sanna e Marcolin; Flachi e Possanzini a Luiso in avanti.

Passando alle questioni societarie, Giuseppe Marotta per alcuni giorni è stato stabilmente in sede, lunedì tornerà a Genova per portare avanti altri contatti. Non è un mistero che l'allenatore della Sampdoria del prossimo anno sarà Walter Novellino, ma in settimana la dirigenza ha preso una chiara difesa del lavoro di Bellotto, professionista serio e che non ha avuto il necessario sostegno della squadra. [g. s.]

BOCCETTE

OGGI AL PALAZZETTO (INIZIO ALLE 15) LE FINALI DEL TORNEO INTERPROVINCIALE

Haiti Loano, successo al fotofinish

C'è voluto lo spareggio per avere ragione dell'Albenga: 4-3

LOANO

Cala il sipario sul campionato interprovinciale di boccette. Oggi, al palazzetto dello sport, con inizio alle 15, in programma le finali il cui esito, in tutte le categorie, è quanto mai incerto. Ieri, fino a tarda sera, si sono giocate le sfide per l'accesso alle partite che oggi designeranno le squadre vincitrici. Grandi emozioni, per la prima divisione, si sono vissute già dai primi turni con l'Haiti Loano, uno dei club favoriti per la vittoria finale, che è dovuto ricorrere alla partita di spareggio per avere la meglio del Moneto Albenga (4-3). Afferma Luigi Luca che, oltre a essere uno dei giocatori della compagine ponentina, è anche il presidente del comitato interprovinciale: «Una partita emozionante, forse la più bella vista in queste prime giornate. Ma, analizzando i risultati, si può dire che tutte le partite sono state combattute, a testimonianza della validità tecnica del nostro campionato».

Un campionato che oggi vedrà inaugurarsi l'albo d'oro della C, voluta fortemente dal comitato interprovinciale. Intanto anche ieri, come per le prime due giornate della manifestazione, palazzetto esaurito per seguire le finali.

E mentre le boccette oggi proclamano i loro campioni, prosegue il cammino di serie. Riflettori puntati sulla serie B con i seguenti risultati: Cengio-Lorenzo Vado 5-0; Franca I Altare-Caffè Savona Borgio Verezzi 5-0; Mondovì-Franca II Altare 2-3; Saint Vincent II-Trifoglio Albenga 3-2; Ceva-Saint Vincent I 3-2; Centro Biliardi-S. Giuseppe 2-3.

In classifica comanda Franca I Altare con 42 punti seguita da Centro Biliardi con 39 e S.Giuseppe con 38. [g. o.]

Oggi le finali al Palazzetto

ATLETICA

VITTORIA IN FRIULI E ALLENAMENTI INTENSIFICATI, OSPITE A UN CONVEGNO

«Il segreto? L'extravergine d'oliva»

Come il maratoneta Acquarone, 71 anni, prepara i mondiali

Maurizio Vezzaro

IMPERIA

Prima lo si vedeva sovente lungo il mare, adesso che si sta preparando ai mondiali predilige i percorsi in salita: Baiti, Artallo, Sant'Agata, Vasia. In vista della prossima rassegna intercontinentale, prevista per il 24 e 25 maggio a Riccione, il maratoneta Luciano Acquarone, 72 anni da compiere, ha intensificato gli allenamenti. La tabella di marcia è programmata su ritmi che stroncherebbero anche un giovane: «Mi alleno 5 giorni su sette e ogni giorno faccio circa venti chilometri».

Luciano Acquarone, che arriva fresco fresco dalla vittoria alla maratonina di Brugnera (Pordenone), dove ha dominato la sua categoria, i Master, non tralascia nulla per rendere ancora più immarcescibile la sua fama, a partire dall'alimentazione: «Ah - sospira - mi fossi alimentato da giovane faccio adesso: minestrone, pasta con pomodoro, tante proteine vegetali, e tanto extravergine. Che vuole, una volta ci pensava la mamma a fare l'uovo sbattuto sin dal mattino...e poi c'era la focaccia di Finale. Quante scorpacciate. Ora invece sto bene attento a quello che mangio».

Non per nulla Acquarone sarà tra gli ospiti principali di un convegno sullo sport nell'età avanzata che si terrà il 20 maggio nella sala convegni dell'azienda Isnardi, a Pontedassio. E' naturale che si parlerà di cibo abbinato alla pratica sportiva e alla salute.

Ed è altrettanto naturale che si parlerà del decantato (dai salutisti e dagli alimentaristi) extravergine d'oliva. Che sia quello il segreto della longevità sportiva di Acquarone, la «locomotiva»?

Luciano Acquarone, maratoneta

State cercando soluzioni di trasporto affidabili e efficaci?

Renault Trucks V'invita a scoprire le possibilità offerte dalla sua gamma di veicoli per la distribuzione.
Renault Midlum e
Renault Premium Distribuzione

Renault Midlum: da 7,5 a 16t di MTT; 4 potenze (152, 174, 215, 265 CV, motrici/autotreni); lunghezze carrozzabili da 3.413 a 10.182 mm.
Affidabilità, sobrietà, prestazioni e confort.
Vasta scelta d'allestimento cabina e costi di gestione ridotti.

Renault Premium Distribuzione: da 11,8 a 19t di MTT; 5 potenze (215, 265, 313, 361, 412 CV, motrici/autotreni); lunghezze carrozzabili da 4.772 a 10.086 mm.
Robustezza, sicurezza, capacità di carico e confort.
Concetto "Access", cabina Global, Common Rail, V-MAC, InfoMax.

ALPICAR S.r.l.
12011 BEINETTE (CN) Via S[illegible] 33 - Tel. [illegible]
SIETE VOI RENAULT

OGNI SETTIMANA DAL MARTEDI' IN EDICOLA

sportautomoto

il nuovo SETTIMANALE diretto da Carlo Cavicchi.

Tutto sulla FORMULA 1, MOTOMONDIALE, RALLY, MOTOCROSS. Le PROVE su strada di AUTO e MOTO, i nuovi motori, i nuovi modelli... I calendari e le classifiche delle gare, ed ancora le novità del mercato.

* Acquisto facoltativo, solo LA STAMPA € 0,90

OFFERTA VALIDA SOLO PER I LETTORI DE **LA STAMPA** DI PIEMONTE, VALLE D'AOSTA E PROVINCE DI SAVONA E IMPERIA

Iacono lascia il Bacigalupo tra gli applausi: speriamo che oggi la scena possa ripetersi

La voglia di vincere

Nanni De Marco

Tutta la città allo stadio. Dopo aver trascorso la sera del sabato in piscina. Tanta voglia di vincere, tanta voglia di essere protagonisti e non solo per qualche partita. Il Savona che il presidente Piro ha messo assieme è al vertice da ben tre stagioni. Ogni gara un esame. Ogni gara un importante risultato da cogliere. Ma chi conferma la solidità dell'impianto sono le cifre. Tre campionati, due primi ed un secondo posto (quello di quest'anno è ancora da... confermare) 95 gare giocate ben 62 vittorie e 20 pareggi, soltanto 13 sconfitte 157 reti a segno e 66 subite. Un palmares degno di Coppacampioni, anche nel settore dilettanti nazionali ben pochi riscontri di fronte a questo curriculum. Se confrontiamo i nove gironi, il Savona nel suo è in parità con l'Ivrea ma negli altri otto sarebbe già di categoria a tre turni dalla conclusione.

Tutti riscontri benauguranti per una conferma odierna un Verbania che ci inflisse una inopinata sconfitta all'andata. Ma i biancoblù avranno ben altri motivi per consumare la vendetta con il solito orecchio all'impegno dell'Ivrea la pericolante Castellettese. Tutta la città allo stadio per mandare in gol Braculoni e C. premiati allo Sportivo dell'Anno con un applauso indimenticabile. Applauso che potrebbe continuare anche oggi da parte dell'appassionato pubblico, il pubblico dei grandi ritorni.

SONO RIENTRATI I PROBLEMI PER L'UNDICI PIEMONTESE CHE SI PRESENTA AL «BACIGALUPO» IN FORMAZIONE TIPO

C'è il Verbania, avanti Savona

Felice Tufano conferma la squadra vincente

Ennio Fornasieri

SAVONA

Terz'ultimo avversario per il Savona di Tufano. Oggi al «Valerio Bacigalupo» (ore 16) arriva il Verbania della bufera. Ma come sempre accade quasi sempre nel calcio, alla fine tutto si risolve. La compagine del Lago Maggiore scende a Savona la formazione Juniores, tantomeno con l'intenzione di lasciare il via libera agli «striscioni» di Tufano, come qualcuno prospettava.

Un pensiero che Riccardo Bracaloni condivide appieno: «Quello che è uscito fuori in questa settimana riguardo i problemi del Verbania, è stato fatto a regola d'arte. Indipendentemente dal pagamento dei loro stipendi, non credo proprio che giochino per perdere. Lo abbiamo visto domenica scorsa contro un Moncalieri che era già retrocesso».

La storia ripeto, quindi calma e sangue freddo anche oggi? «Ripeto le parole della vigilia precedente: non dobbiamo aver fretta di segnare subito e farci prendere dall'affanno». Un Bracaloni che continua a segnare sempre gol importanti e decisivi: «L'altro giorno ho letto che i tifosi si aspettano che io continui a segnare, ma in questi frangenti va bene una rete di chiunque. Anche Di Iacono! Diciamo pure che segnare fa sempre piacere, ma non sono certo il giocatore che si intestardisce per cercare a tutti costi la via del gol».

Un parere sul Verbania: «Mi ricordo che all'andata giocammo una delle partite migliori formato esterno, ma perdemmo. Questa è una compagine rapida che ti può mettere in difficoltà, ma se il Savona continua a giocare come sa, difendendo ed attaccando in 11, sarà dura per loro uscire dal campo con un risultato positivo».

Mancano solo tre ostacoli da qui alla fine: «Dobbiamo continuare a pensare alla giornata, fare troppi calcoli - chiarisce subito il centrocampista del Savona - perchè ogni domenica può essere quella decisiva. Nel bene o nel male». Riguardo alla formazione, la parola passa al tecnico Felice Tufano: «Gioca la stessa formazione di domenica scorsa. Che altro dire, dobbiamo fare i tre punti: vincere per continuare a coltivare il nostro obiettivo. La partita? Dura come sempre quando giocano contro di noi. D'altronde a questo punto del campionato è logico che sia così».

Il Savona scende in campo con Iacono tra i pali. Difesa a tre composta da Biffi (centrale)-Di Gioia-Barone. Nella zona di centrocampo Braculoni e Perrella con gli esterni Contino-De Lucis. Reparto offensivo con Peluffo (nonostante qualche acciacco fisico) e le punte Sala-Alce.

Sestrese-Vado, derby choc

Novanta minuti di paura a Borzoli I fratelli Bonadies diventano avversari

VADO LIGURE

Decisiva, fondamentale, importante? Senza scomodare altri vocaboli, il derby ligure di Borzoli contro la Sestrese (inizio ore 16) è piuttosto il terz'ultimo spareggio di due formazioni divise da un solo punto in classifica. Senza scomodare ex verdestellati come Minetto, Prestia, Cocchella, Noris. Di questa piccola pattuglia solo Prestia è sicuro di giocare dall'inizio, mentre il difensore Noris è in ballottaggio per una maglia con Bisio (ma il savonese è in vantaggio sulle preferenze). Altro punto di domanda è il centrocampo con Schipani oppure Minetto vicini di reparto a Bonadies. Dovrebbe spuntarla il folletto vadese Schipani.

Per il resto, il Vado adotterà uno schema che ricalca il canonico 4-4-2. Con Cancellara in porta, difesa a quattro con Panucci-Cappanera centrali e Coghe-Bisio (Noris) ai lati. Nella zona di centrocampo l'idea di Erotta è quello di schierare Schipani-Bonadies e sugli esterni Fornaro a destra e Santanelli (che rientra dopo aver scontato un turno di squalifica) sulla sinistra. In attacco la coppia formata da Prestia e Perziano. Ma il tecnico rossoblù potrà anche contare su diverse alternative, da inserire a seconda di quale sarà lo svolgimento del match. Siciliano o Minetto per esempio sono due elementi che sotto questo punto di vista, potrebbero rendersi utile.

Di certo sarà una domenica perlomeno particolare per Guido Minetto che abita a Sestri Ponente e Vincenzo Bonadies che gioca un derby nel derby. Infatti il fratello milita tra le fila della Sestrese, dopo che nel calcio mercato estivo, sembrava che potesse raggiungere il fratello a Vado. Mister Erotta preferirebbe dire parole possibili: «Come più volte ripetuto, sarà [illegible] i fatti. Il Vado ha una partita difficile da giocare, sappiamo che è importante visto che mancano tre partite alla fine del campionato».

Due problematiche, l'ambiente ed il campo? «L'ambiente non ci condizionerà più di tanto, ormai ci siamo adattati a questa categoria, così come il terreno di gioco. E' una partita in cui sono di fronte due formazioni che hanno gli stessi problemi e credo che la differenza la farà la forza di volontà. Sappiamo bene che in casa la Sestrese ultimamente sta facendo bene, ma il Vado non la metterà sulla difensiva. Proveremo a vincere».

Chi perde oggi è tagliato fuori? «Non sarebbe una condanna matematica, ma poco ci manca. Se riusciamo ad uscire da Borzoli con un risultato positivo in tasca, abbiamo più chance di salvarci rispetto alla Sestrese, ma dobbiamo conquistarlo in campo». Verdestellati permettendo. (en. for.)

Il portiere rossoblù Cancellara

LA DOMENICA DELLE [illegible]

BIANCAZZURRI DI CICHERO IN TRASFERTA E AL «CICCIONE» UNA SFIDA CHE HA IL SAPORE DELLA RIVALSA: I NERAZZURRI VOGLIONO CANCELLARE LE UMILIAZIONI SUBITE RECENTEMENTE

Sanremese, a Casale col coltello tra i denti

Il biancazzurro Cristiano Giuntoli

Bruno Monticone

SANREMO

La Sanremese non ha ormai più nulla da dire al campionato in chiave di classifica, ma non può permettersi di tirare il fiato. Oggi gioca a Casale (ore 16, arbitro il signor Marrocco di Pisa), ma i suoi non saranno novanta minuti tranquilli. Perchè i narosteliati, padroni di casa, sono ancora alla ricerca dei definitivi punti-salvezza e, presumibilmente, contro Calabria e soci giocheranno con il coltello fra i denti. Un buon «test», comunque, per la Sanremese in vista dell'impegno di domenica prossima che sarà ancor più carico di tensione visto che i biancazzurri, passando dalla coda alla vetta della classifica, riceveranno, al «Comunale», l'Ivrea in piena lotta per la C2. «Il Casale sta lottando per la salvezza - dice Luigi Cichero, allenatore biancazzurro. Non sarà certo facile. Mi aspetto una partita spigolosa. E noi dovremo stare molto attenti, soprattutto pensando anche al match contro l'Ivrea di domenica prossima quando avremo addosso gli occhi di tutti». Stare attenti è un appello più che giustificato perchè ben sei giocatori biancazzurri sono diffidati. Basterebbe una semplice ammonizione, oggi, a far scattare, automaticamente, la loro squalifica. Papa, Cosenza, Calabria, Lerda, Scanu e Prunecchi costituiscono il gruppetto di diffidati e, per loro, sarà una domenica ancor più difficile.

Al «Natale Palli» di Casale, oggi, fra i biancazzurri in panchina Galoppo, squalificato per due giornate dopo la sua discussa espulsione di domenica contro il Voghera; c'è anche un po' di incertezza sulla disponibilità di Cassaro, Della Maggiora (che, contro il Voghera, era uscito dal campo per infortunio) e Santonicola, tutti acciaccati. Per precauzione mister Cichero ha convocato anche il giovane Scaglione, un altro «under 83», tra quelli meno utilizzati in questa stagione, mentre è tornato nel gruppo Romanini dopo la squalifica per un principio di pubalgia, ritorno il suo che potrebbe rilanciare, oggi a Casale, la formula iniziale a due punte che Cichero aveva abbandonato domenica contro il Voghera, vista l'indisponibilità di un attaccante. Oggi, invece, potrebbero partire, in avanti, Calabria e lo stesso Romanini con Prunecchi pronto a subentrare. Per sostituire Galoppo, in pole-position sembra esserci, per ora, Papa. Possibile formazione biancazzurra: Perrone; Ferrara, Corrias (Cassaro); Della Maggiora, Giuntoli, Bocchi; Scanu, Lerda, Romanini, Calabria, Papa (Cosenza).

L'Imperia-miracolo vuole ripetersi

Contro il Cuneo alla ricerca del 7° risultato utile consecutivo

Luca Amoretti

IMPERIA

Torna «Ciccione» l'Imperia-miracolo, capace con largo anticipo di raggiungere l'obiettivo dei 46 punti fissato dal presidente Fabrizio Vincenzi. Il successo ottenuto a San Giusto, imprevedibile viste le potenzialità degli avversari, ha da un lato galvanizzato l'intero ambiente nerazzurro e dall'altro confermato i progressi di una squadra sempre più convincente.

Oggi, con il Cuneo, l'occasione buona per continuare sulla strada intrapresa e regalare altre soddisfazioni ai tifosi imperiesi. Pino Cavallaro si gode il momento di euforia e divide con i giocatori la gloria degli ultimi risultati: «Il merito è principalmente della squadra. Ha saputo soffrire e lavorare durante l'intera stagione, affrontando ogni impegno, anche i più delicati, con la giusta mentalità. Da parte mia ho fatto il possibile per portare serenità all'ambiente, evitando ai giocatori tensioni che sarebbero state deleterie. I risultati ci hanno dato ragione e ora navighiamo a centroclassifica, con la salvezza raggiunta in abbondante anticipo».

Con il Cuneo, il tecnico chiede alla squadra l'ennesimo sforzo di concentrazione: «Vorrei una vittoria, anche per vendicare certi risultati fin troppo pesanti rifilati dai piemontesi all'Imperia in passato, quando questa squadra era troppo debole per reagire. Certe umiliazioni sono difficili da dimenticare. E poi ci sono i miei obiettivi di questo finale di stagione». Dopo sei turni di imbattibilità, Cavallaro desidera proseguire lo "score" positivo: «Il calendario non ci presenta certo tre passeggiate, ma penso che potremo farcela, a quel che ho visto domenica scorsa con conforto. Con la squadra decimata dalle assenze, siamo riusciti a imporci senza difficoltà su un avversario di ottimo livello. Il Cuneo è formazione che gioca e lascia giocare. Penso sarà partita ricca di emozioni».

L'attaccante Arco in azione durante l'ultima partita casalinga dei nerazzurri

Sul futuro dell'allenatore, intanto, non ci sono novità. Cavallaro non nasconde di sperare in una riconferma: «Mi pare di aver rispettato in pieno gli obiettivi della società. Si è creato un gruppo straordinario, che può far bene anche nel prossimo campionato, tant'è che ci sono molte richieste di giocatori pronti ad accasarsi all'Imperia».

Sul fronte squadra, oggi potrebbero rientrare a tempo pieno Caratti e Iannolo, ma, dopo l'orgoglio di domenica scorsa, i tifosi si aspettano soprattutto un'altra splendida prestazione da parte di Quintavalle.

MILLONE & C. s.a.s.
"Pavillon"
PAVILLON TLC
OFFERTA!
Personal Computer Duron 1 GHz
Case Middle Tower ATX • RAM Mb
HD 20 Gb • Floppy drive 1,44 Mb • CD rom
video VGA Mb • Scheda audio integrata
Modem 56,6k PCI • Tastiera Multimediale BTC
Mouse PS/2 (2 tasti)
Sistema operativo: XP
€ 512,00
Escluso monitor
MONITOR DISPONIBILI A PARTIRE DA
NOKIA 5210
• Dual Band (900/1800)
• Avviso di chiamata a vibrazione
• Funzioni vocali
• 230 ore di stand-by
• 170 minuti conversazione
• WAP 1.1
• Infrarossi (IrDA)
• Gestione appuntamenti
• Suonerie personalizzabili
• Scocca intercambiabile
• Scrittura facilitata
• Peso di soli 92 grammi
• 5 giochi
NOKIA 5210: € 258,00
SONY Z7
• Dual Band (900/1800)
• Avviso di chiamata a vibrazione
• Funzioni vocali
• 240 ore di stand-by
• 300 minuti conversazione
• Batteria
• WAP 1.1
• Vivavoce
• Browser WAP - HTML
• Suonerie personalizzabili
• Sveglia
• Flip attivo
• Peso di soli 95 grammi
• Giochi
SONY CMD Z7: € 379,00
Questi sono solo alcuni esempi tra i numerosi modelli di telefonini disponibili
Valutiamo il tuo usato
CENTRO "PAVILLON" - SANREMO, Corso Matuzia (zona Foce), 13 - Tel. 0184 69.50.68

INVITO A BROSSASCO

capitale varaitina del legno

28 Aprile - 1° Maggio 2002

PATROCINIO

16ª edizione Festa del Legno

RASSEGNA DEI MESTIERI

Banda "I Sifol"

Banda del Cusi

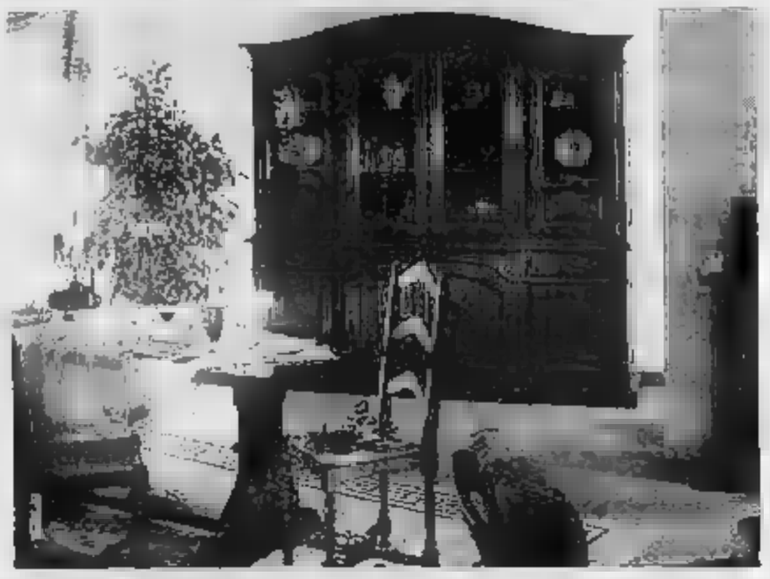

ESPOSIZIONE MOBILI ALL'APERTO

L'arte di lavorare il Legno

ECCELLENZA: L'ALBENGA SI CONGEDA DAI SUOI TIFOSI CON IL MIGNANEGO, IL FINALE LIGURE DI SCENA A FEZZANO

Un punto e la Loanesi è salva

La Cairese con poche speranze a Sarzana

Bolzanetese, aria di titolo

Contro la Voltrese che è già retrocessa il timbro al passaporto per l'Eccellenza?

E' il giorno dell'incoronazione per la Bolzanetese? Tutto lascia presagire che, oggi, la squadra genovese - tenendo fede ad un pronostico largamente scontato fin dalla [redacted] estate quando fece impressione la sua lussuosa campagna acquisti - possa ottenere, oggi, contro la già retrocessa Voltrese, quei punti che le daranno la matematica certezza della vittoria nel girone A del campionato di Promozione ed il «passaporto» per l'Eccellenza. Traguardo meritato per la squadra indiscutibilmente più forte e soprattutto, più regolare. Perchè chi sta dietro, [redacted] omaggio alla forza della Bolzanetese, deve soprattutto prendersela con la propria incapacità a mantenere [redacted] marcia regolare. Il discorso vale per la seconda della classe, l'Arenzano, l'unica che, in chiave teorica, a poter ancora sperare in aggancio che sarebbe davvero clamoroso; per il Ventimiglia, terzo in classifica, [redacted] non è bastato un gran finale di stagione: per il Masone, quarto, il lungo capolista nel girone d'andata; per l'Argentina Arma, quinta che, nella parte finale del girone d'andata, si era proposta come la più autorevole avversaria della Bolzanetese salvo poi rallentare, fatalmente, a marcia [redacted] una flessione cui non sarebbero estranei i problemi societari vissuti dal club negli ultimi mesi.

Se Bolzanetese-Voltrese, in programma oggi a Begato, sembra aver tutta l'aria di una formalità da sbrigare, un motivo di interesse si può trovare nella lotta per il secondo posto tra Arenzano e Argentina. Un secondo posto che potrebbe non essere del tutto platonico. Se, in serie D, Vado e Sestrese (o, meglio ancora, entrambe) riuscissero ad evitare la retrocessione - ipotesi possibile, [redacted] facile da concretizzare - nei campionati dilettantistici liguri si innescherebbe un meccanismo che darebbe, alla seconda classificata, la possibilità di giocarsi un posto in Eccellenza in [redacted] spareggio con la seconda classificata del girone B di Promozione (ipotesi remota, ma perchè scartarla? Per questo oggi l'Arenzano (punti 58) che va a far visita sul difficile campo del Bragno ed il Ventimiglia (punti 57) che riceve l'insidioso Masone al «Morel» (ore 16, arbitro Emanuela Bollorino di Albenga) non possono permettersi pause. Per [redacted] vedersi sfuggire quella lontana possibilità. E, quindi, celebrata [redacted] Bolzanetese che otterrà la promozione, le tensioni del campionato si concentrano proprio [redacted] questa lotta per il secondo posto negli ultimi 180'. Completano il quadro della giornata (inizio ore 16), le partite Corniglianese-Golfodianese (arbitro Accame [redacted] Albenga), Legino-Serra Riccò, Pietra Ligure-Sampierdarenese, Quiliano-Argentina (arbitro Randazzo di Genova) e Varazze-Carlin's Boys (arbitro Percivale di Genova). [b. m.]

Bencardino (Golfodianese)

Penultimo turno del campionato di Eccellenza: per le «savonesi» i giochi sono quasi fatti. Nell'alta classifica solo il Finale si gioca [redacted] qualcosa, riguardo alla seconda posizione, nella trasferta contro [redacted] Fezzanese. Albenga che non ha più nulla da chiedere [redacted] questa stagione e chiude davanti ai propri tifosi contro il Mignanego (Ceriale ore 16). Basta un punto alla matematica salvezza della Loanesi: i rossoblù di Portesi lo andranno a cercare in quel di Molassana. Infine la Cairese gioca la gara della disperazione sul campo della Sarzanese.

[redacted] Mister Monteforte non ha molto da dire: «A due partite dalla fine, diciamo pure che cerchiamo di fare più punti possibili, ma sarà difficile raggiungere il Fo.Ce. Vara al secondo posto. Abbiamo solo il dovere di chiudere nel migliore dei modi questa grande stagione del Finale». A Fezzano manca [redacted] solo Mazzieri squalificato. [redacted] pronostico sul campionato di Monteforte. Vincitore e le tre retrocessioni: «La Lavagnese ha il miglior calendario per farcela, per la coda oltre al Molassana dipenderà tutto dalla partita di oggi Grassorutese-Fo.Ce. Vara».

[redacted] Quasi un bilancio finale per gli ingauni, con mister Fontana che continua a vagliare certi giocatori per la prossima stagione: «Siamo stanchi, in questo finale di campionato voglio provare elementi della rosa e qualche ragazzo, per avere indicazioni utili sulla prossima prossima stagione». Albenga che ritornerà a giocare al «Riva» e che dopo la chiusura, ha in programma un torneo a Borghetto [redacted] Finale, Pietra e la formazione [redacted].

Massimo Ranieri (Finale) in azione

CAIRESE La matematica tiene in vita la Cairese, i fatti parlano chiaro, così come il d.g. Carletto Pizzorno: «Penso sempre le stesse cose dette dopo il pareggio contro il Finale di domenica scorsa. I giochi [redacted] fatti ma proveremo a vincere sul campo della Sarzanese: nutro poche speranze, perchè ho visto che caratterialmente siamo fragili. Non si può pretendere di salvarsi quando si gettano alle ortiche 10-12 risultati utili durante una stagione. Chi retrocede? Molassana, Cairese e Grassorutese». Più chiaro di così.

[redacted] L'11 di Silvio Portesi è vicino al traguardo della salvezza. Per la matematica serve un punticino che la compagine rossoblù ha tutta l'intenzione di andare a prendere sul terreno del fanalino di coda Molassana.

[redacted] Terz'ultima giornata di campionato: il Varazze in trasferta contro la Segratese, si gioca l'ultima chance per raggiungere il quarto posto [redacted] a giocare i play-off. L'Albenga cerca la salvezza matematica sul campo del Nuoro ultimo in classifica. Classifica: Bergamo 65; Tradate [redacted]; Vallassinese 52; Segratese 50; Varazze 43; La Chivasso 40; Juventus e Sarzana 25; Aurora 72 e Albenga 22; Biellese 19; Cagliari 15; Goas Sesto 13; Nuoro 10. [an. for.]

Posillipo avanti, non basta una bella Rari

Niente da fare. La corazzata Posillipo approda alle finali scudetto dove affronterà la Pro Recco. La Rari Nantes Savona, di fronte ad almeno 2500 persone, in una cornice degna delle grandi occasioni, è [redacted] sconfitta dai campioni d'Italia usciti per 12-10. Era il quarto confronto tra le due squadre: tre vittorie al Posillipo, una al Savona. I biancorossi hanno lottato sino alla fine, nel quarto tempo hanno ridotto lo svantaggio a un solo gol. Poi [redacted] show degli arbitri, contestatissimi. Nella foto Varga, autore di 4 gol per la Rari

L'ATLETA DEL G.S. SCHIAVETTI S'AGGIUDICA LA COPPA CADUTI CITTA' DI SALUZZO

Cammalleri asso «pigliatutto» cade ma vince la volata a tre

IMPERIA

E' caduto, la ferita alla coscia sanguinava, ma lui, testardo [redacted] lo sanno essere solo i ciclisti di razza, è rimontato in sella, ha raggiunto i fuggitivi e ha vinto. Nulla di sorprendente sapendo che in sella c'era uno che si chiama Luca Cammalleri, punta di diamante del Gruppo sportivo Schiavetti. L'imperiese si è aggiudicato la Coppa Caduti Città di Saluzzo, sbaragliando la concorrenza [redacted] 140 atleti, giunti da ogni parte del Nord Italia. E' la nona vittoria stagionale per Luca, che ora, ogni volta che sale sul podio del campionato cicloturistico, [redacted] brillare gli occhi, per la contentezza, [redacted] presidente del team Mario Leone.

Erano 87 i chilometri da percorrere, con due asperità da scalare con il guizzo del grimpeur e l'arrivo nella centralissima via dei Portici di Saluzzo. Un'entrata trionfale per chiunque. La prima selezione [redacted] è proprio lungo la salita che in pratica apre le [redacted]: il gruppo di corridori si sgrana. Durante la successiva discesa il fattaccio: Cammalleri sbanda e cade. Matteo Toppex e Gianluca Beduzzi, con una discreta [redacted] di dilettante alle spalle, ne approfittano per tentare la fuga. Non fanno i conti con Cammalleri, con la sua grinta e la sua fame di vittoria. L'imperiese risale in bici e comincia a macinare metri su metri, fino al raggiungimento dei fuggitivi. Sulla seconda salita gli scatti tentati a più riprese dai tre ciclisti, rimasti soli al comando, non hanno più esito. Nessuno riesce ad avvantaggiarsi sicchè si arriva alla volata finale nella quale Cammalleri la spunta rispettivamente su Teppex e Beduzzi. Quarto, a circa quattro minuti dal gruppetto di testa, si classifica Flavio Dottampoi nell'ordine Davide Gallo, Alessandro Carletti, Silvio Massimino e Claudio Fantonetti.

«Cammalleri è in uno stato di forma eccellente - dice Mario Leone - puntiamo a vincere anche il prossimo appuntamento: la Gran Fondo Felice Gimoni che si disputerà a Bergamo il prossimo 12 maggio». [m. v.]

Luca Cammalleri, vittorie a Saluzzo

CANOA

OTTENUTI OTTIMI RISULTATI A LIVELLO GIOVANILE ANCHE NEL «TROFEO SPRINT»

Sanremo fa bella figura a Pisa piazza 5 equipaggi nelle finali

SANREMO

Piazzamenti interessanti ed [redacted] buona prova complessiva per i canoisti dell'Associazione Canottieri Sanremo al «Trofeo Alpi Marittime», aperto a società di Toscana, Liguria e Piemonte, che si è svolto a San Rossore, nei pressi di Pisa. La Canottieri Sanremo, pur non riuscendo a salire sul podio più alto, dopo le batterie di qualificazione, ha raggiunto cinque finali, mettendo in mostra [redacted] buon grado di preparazione. Nel K2 ragazzi Alessandro Bau e Matteo Carli si sono piazzati quarti, sfiorando il podio; nel K2 senior Riccardo Ciani ed Alessandro Pannuti si sono piazzati quinti. Bella prova anche nella gara del K1 ragazzi in cui lo stesso Alessandro Bau ha ottenuto [redacted] ottimo sesto posto, mentre nel K1 senior è salito alla ribalta ancora Riccardo Ciani con un settimo finale, davanti al compagno di squadra Davide Albarelli, ottavo. Buoni piazzamenti in una finale cui avevano preso parte 27 atleti.

La manifestazione di San Rossore, di alto livello tecnico, prevedeva gare sulla distanza [redacted] 500 metri aperte a tutte [redacted] categorie nelle specialità K1, K2 e K4. Un appuntamento che ha confermato il buon inizio di stagione dei canoisti della Canottieri Sanremo che, a livello giovanile, in contemporanea con [redacted] prova toscana, hanno ottenuto buoni risultati al «Trofeo Sprint». Qui, a vincere, [redacted] stati Amanda Embriaco nel K420 esordienti, Marco Di Matteo nel K420 allievi 200 metri e la coppia formata da Antonio Silva Duarte e Fabio Meliffi nel K2 cadetti A. Sono giunti secondi Andrea Magrini nel K420 esordienti (dietro ad Amanda Embriaco), lo stesso Marco Di Matteo nel K420 allievi 2000 metri; hanno trovato posto sul podio, al terzo posto, Giacomo Burlando ed Lorenzo Bernò nel K2 cadetti B e, due volte, Alessia Embriaco, sia nel K1 cadetti A 200 metri che nel K1 cadetti A 2000 metri. Hanno sfiorato il podio, piazzandosi, nelle rispettive gare, nelle immediate retrovie, i [redacted] Simone Franceschini , Andrea Ganzerlo, Mattia La Cola (rispettivamente quarto, quinto e [redacted] K420 allievi), Luca Angeli (quarto e quinto nel K1 cadetti A 200 e K1 2000), Stefano Accinelli quarto e quinto nel K1 cadetti B 2000 e 200 metri) e gli stessi Burlando e Bernò (quarti nel K2 cadetti B 200 metri). [b.m.]

Affermazioni per i canoisti della Riviera

CALCIO GIOVANILE

GLI INCONTRI AI CAMPI DELLO «SCLAVI» E ALLE CASERME REVELLI. IL FASCINO DI UNA COMPETIZIONE STORICA

Al «Martini» di Arma il meglio dei giovanissimi

Il torneo organizzato dall'Argentina scatta martedì: vi prendono parte 15 squadre

ARMA DI TAGGIA

Sarà la sedicesima edizione del «Memorial Nino Martini» per giovanissimi. Un appuntamento tradizionale per il calcio giovanile dell'estrema riviera di ponente, che si svolgerà martedì e mercoledì, ad Arma di Taggia [redacted] la partecipazione di sedici squadre nel nome di quel Nino Martini che, tra gli Anni 40 e 50, fu la gloria calcistica di Arma di Taggia, [redacted] carriera che lo portò fino alla serie A dell'epoca (tra Pro Patria e Genoa). Martini, tornato nella [redacted] città [redacted] fine carriera, si dedicò anima e corpo ad insegnare il calcio [redacted] ragazzini.

Il «Memorial Martini» ha una storia di prestigio. Nel [redacted] albo d'oro, tra il 1987 ed il 2001, ha iscritto, fino al 1997, nomi di club importanti come Torino, Genoa, Inter, Atalanta, Cremonese. Gli [redacted] d'oro del torneo organizzato dall'Argentina Arma: Una competizione che, nelle ultime stagioni, per ragioni economiche, ha dovuto ripiegare su una formula meno onerosa, rinunciando ai grandi club per concentrarsi su un torneo fatto con squadre, in maggioranza, liguri. Una soluzione meno luccicante certo, ma [redacted] per questo meno interessante sul piano tecnico.

Al via, da martedì, ci saranno Santo Stefano al Mare, Albatros Albisola, Don Bosco Vallecampo, Golfodianese, Progetto Farmacia Imperia, Cisano, Pontedassio, Taggia 2000, San Filippo Neri Albenga, Loanesi, Sporting Camporosso, Argentina A, Argentina B e, uniche presenze non liguri, due formazioni lombarde, Folgore Pavia e Rivoltana di Rivolta d'Adda ed i piemontesi del Ginveno Coazze.

[redacted] giocherà su due campi, allo «Sclavi» ed al campo delle ex Caserme Revelli. Il [redacted] alle 9 di martedì con Santo Stefano-Argentina A (campo Sclavi) e Cisano-Pontedassio (ex Revelli). Seguiranno, nella giornata di martedì, altri 14 incontri fino alle 18. Il torneo si concluderà mercoledì 1° maggio [redacted] altri 16 incontri (sempre a partire dalle 9) fino alla finalissima, per l'assegnazione del 1° e 2° posto, che verrà disputata alle 18. Seguirà la premiazione sul campo. [b.m.]

RESTYLING PER IL TORNEO IN NOTTURNA

Novità al Trofeo Arma di Taggia

Operazione «restyling» per il torneo notturno più classico dell'estrema Riviera di ponente. La 10ª edizione della «Coppa Valle Argentina-1° Trofeo Città di Taggia-Arma», erede del glorioso torneo notturno di Taggia. L'organizzazione della manifestazione è stata affidata ad [redacted] nuovo Comitato organizzatore (lo stesso che organizza il torneo [redacted] di Sanremo a Pian di Poma). Si tornerà alla formula delle squadre a sette giocatori dopo l'infelice esito dell'esperimento dello [redacted] anno con squadre di cinque giocatori. E, soprattutto, si alzerà il tono tecnico aprendo la partecipazione anche a giocatori di serie D. «Molti dei quali hanno già assicurato la loro presenza», dicono gli organizzatori. In tutto saranno al via 16 squadre con 10 giocatori ciascuna, divise in quattro gironi da quattro squadre l'uno. Si giocherà, dal 17 maggio [redacted] giugno, [redacted] stadio «Sclavi» di Arma di Taggia con inizio alle 21. Inserito nel programma anche [redacted] mini-torneo per «pulcini 1991-92» con 8 squadre della provincia. [b.m.]

CALCIO

Serie D, terzultima di ritorno, ore 16: Borgomanero-Canavese; Casale-Sanremese; Imperia-Cuneo; Ivrea-Castellatese; Moncalieri-Borgosesia; Savona-Verbania; Sestrese-Vado; Valle d'Aosta-Trino; Voghera-Derthona.

Classifica: Ivrea e Savona p.70; Canavese 62; Borgomanero 59; Cuneo e Sanremese 52; Voghera 50; Valle d'Aosta 45; Trino e Imperia 40; Borgosesia e Castellatese 32; Casale 32; Casale e Verbania 30; vado 28; Sestrese 27; Derthona 22; Moncalieri 15.

Eccellenza, 14ª [redacted] ritorno, ore 16: Albenga-Genoa Club Mignanego; Bolanese-Sammargheritese; Fezzanese-Finale; Lavagnese-Casellese; Molassana-Loanesi; Pontedecimo-Busalla; Grassorutese-Focevara; Sarzanese-Cairese.

Classifica: Lavagnese p.55; Focevara 53; Finale 49; Albenga 44; Busalla e Bolanese 41; Fezzanese 40; Sammargheritese 37; Loanesi 35; Genoa Club Mignanego, Sarzanese e Casellese 34; Pontedecimo e Grassorutese 30; Cairese 27; Molassana 7.

Promozione (16): Bolzanetese-Voltrese; Bragno-Arenzano; Corniglianese-Golfodianese; Legino-Serra Riccò; Pietra Ligure-Sampierdarenese; Quiliano-Argentina; Varazze-Carlin's Boys; Ventimiglia-Masone.

Classifica: Bolzanetese p.64; Arenzano 58; Ventimiglia 57; Masone 51; Argentina 48; Legino 42; Bragno 40; Golfodianese e Serra Riccò 37; Varazze 35; Pietra Ligure 33; Sampierdarenese 30; Quiliano 29; Corniglianese 27; Voltrese 16; Carlin's Boys 11.

Prima categoria (16): Alassio-Riviera dei Fiori; Altarese-Pontelungo; Bordighera-Ospedaletti; Borgio Verezzi-Carcarese; Calizzano-S.Ampelio; Don Bosco-Speranza; Pallare-Pontedassio; Veloce-Ceriale.

Classifica: Ospedaletti p.54; Pallare e Altarese 51; Don Bosco 48; Ceriale 44; Bordighera Carcarese 42; Alassio 38; Veloce 36; Borgio Verezzi e Pontedassio [redacted] Riviera dei Fiori 29; Pontelungo 27; Speranza 25; S.Ampelio 23; Calizzano 12.

TRIATHLON

Undicesima edizione del Triathlon di Andora (partenza alle 14 nello specchio acqueo antistante il Parco delle Farfalle).

SCHERMA

Seconda prova Gran Prix per Ragazzi e Allievi (9, palazzetto dello sport di Spotorno).

PALLAVOLO

Campionato serie B1 maschile: Carisa Esi-Busca Cuneo (partita valida per la penultima giornata della regular season, palestra La Massa, 17)

CICLISMO

II° Trofeo Banca Alpimaritime per Giovanissimi (Loano, partenza ed arrivo Via Pascoli, inizio alle 9)

BOCCETTE

Finali Campionato Interprovinciale per A, B, C e Amatori (Loano, palazzetto dello sport dalle 15)

CALCIO GIOVANILE

6° Memorial Celso Carobbi per Esordienti a Finale : Loanesi-Vado (15,15); Finale-Andora (17,15)

24° Memorial Casarino per Juniores (a Loano, partite dalla mattinata)

Torneo di Cairo per esordienti '89 (incontri a partire dalla mattinata con conclusione e premiazione alle 18).

GOLF

Coppa Garlenda, 18 buche stableford. Garlenda ore 9.

L'OMAGGIO AL COMANDANTE PARTIGIANO DIVIDE LA CITTA'

L'ex ministro Francesco Forte «Nessuno cancellerà la scritta»

■ La scritta in via Donati non può essere cancellata». Lo dice Francesco Forte, presidente ■ Comitato per la Libertà «Edgardo Sogno», riferendosi alle leggi dello Stato e alla Costituzione. L'ex ministro socialista ■ appella «ai diritti di proprietà e di libertà». Spiega: «Se ci fossero leggi che non consentono di affiggere ■ lapide sulla propria casa, sarebbe ■ intervenuta la Prefettura. Comunque, di fronte a qualsiasi tentativo degli uffici municipali di eliminarla ■ opporremo».

Padre Cipolla con la vedova di Edgardo Sogno

Provera (Rc): «E noi ne metteremo un'altra intitolata a Carlo Giuliani»

■ Marilde Provera di Rc non ha dubbi: «Se ■ la targa abusiva per Sogno ne farò affiggere una seconda intitolata ■ Carlo Giuliani, ucciso a Genova dalle forze dell'ordine durante le manifestazioni No global. Sarà apposta su un muro privato e "amico", vedremo ■ sarà rimossa». All'opposto Walter Altea (An), scrive ■ presidente Marino chiedendogli di addottare ■ stessa solerzia per tutti gli altri abusi esistenti, non ultimo le occupazioni fuori legge effettuate dagli squatter.

Marilde Provera di Rifondazione comunista

CHIAMPARINO SI RIVOLGE AL «COMITATO SOGNO»

Appello del sindaco «Ricoprite la targa»

«Così sarà possibile trovare un'intesa fra tutti sul testo della lapide» Per il primo cittadino ci sarebbero le condizioni nella commissione toponomastica per ricercare una soluzione ragionevole alla vicenda

Giuseppe Sangiorgio

«Il comitato Sogno deve fare un passo indietro, coprire nuovamente la lapide di via Donati, ■ tendaci di decidere su un ■ condiviso». Il sindaco Sergio Chiamparino, ne è convinto, e lo dice a chiunque parli di quel marmo, della «Targa della discordia», dalla quale è stato tolto il drappo tricolore il 25 aprile, sotto la quale lari è comparso un mazzo di fiori.

Sindaco, quel «passo indietro» lo deve fare solo il Comitato, o anche altri che si sono scagliati contro ■ cerimonia di via Donati?

«Il buon ■ consentirebbe di evitare il ricorso a strumenti burocratico-amministrativi che, nel migliore dei casi, porterebbero allo stesso risultato, ossia alla sostituzione dell'attuale scritta con un testo che trovi tutti d'accordo».

Alcuni esponenti della «sua» maggioranza hanno assunto posizioni dalle quali è difficile tornare indietro. Il Verde Nigro afferma che famiglia e Comitato adesso possono «scordarsi qualsiasi targa». È vero?

«Credo che si tratti di semplici reazioni al blitz di giovedì»

Adesso che accadrà? Manderete gli scalpellini a casa Sogno?

«Spero che ■ si debba arrivare a tanto. Fra l'altro una delle leggi vinlate (non essendo trascorsi i 10 anni dalla morte dell'ex ambascia- ■ riguarda la Prefettura, non ■ Comune. Che potrebbe riferirsi - anche se spero non accada - a norme igienico-edilizie».

Come usciremo?

«Il Comitato e la famiglia Sogno hanno ottenuto ciò che volevano: con la cerimonia, l'intervento di Berlusconi che, per il 25 aprile, ricorrenza della Liberazione, ■ si è sentito in dovere ■ far altro che mandare un messaggio al Comitato Sogno, hanno provocato un'eco di stampa notevole».

Chiamparino, lei minimizza lo scontro fra istituzione municipale ed eredi - anche culturali - del comandante Franchi, polemizza invece con il Presidente ■ Consiglio. È ■ parlare ■ «muora perché suocera intenda?», approfittando della querelle tutta torinese per dare uno stoccata al capo ■ centro-destra?

«Da un presidente del Consiglio, espressione della destra europea, mi sarei aspettato di più: un intervento - ■ sensi la famiglia Sogno - di larga respiro. Non ■ oltre, chiudo la parentesi ribadendo ad Anna Sogno e a Francesco Forte, che adesso ■ ■ le condizioni affinché, ■ commissione Toponomastica, si trovino soluzioni che uniscano, esaltando quegli aspetti della vita di Sogno che tutti ■ no condividere».

Anche i Verdi, i Comunisti italiani e, fuori dal centro-sinistra, Rc?

«Per questo affermo che il Comita- ■ Sogno dovrebbe fare un passo indietro. Se non seguirà il mio suggerimento diventerà tutto più complicato. Chiunque potrà - come dice di voler fare il capogruppo di Rc, Marilde Provera - apporre lapidi abusive ovunque, richiamandosi a quanto è accaduto ■ via Donati. Ed è per questo che, senza ■ passo indietro, saremmo costretti a far rispettare regole che devono valere per tutti: rimuovendo, seppur a malincuore, l'attuale abuso».

Perché «a malincuore»?

«Per il fatto che mi sarebbe sgradito ricorrere a norme di tipo burocratico-amministrativo che equiparano un discorso storico, politico o culturale, alla demolizione di ■ sopralco fuori legge. Del resto, ■ ripeto, la soluzione su cui mi impegnerò, dovrà unire, senza esaltare un elemento di divisione qquale fu la Monarchia italiana».

La vedova Sogno e l'ex ministro Forte, affermano che quella lapide ■ è abusiva e che la giunta di sinistra non la vuole perché Sogno, lottò ■ tro nazisti e comunisti. Che risponde?

«Con le parole del Presidente della Repubblica: i morti nella pietà umana e religiosa (per chi è credente) sono tutti uguali, non nel giudizio storico, in cui chi è morto per la libertà è diverso da chi è morto sul fronte dell'oppressione. In Italia come in Ungheria, chi sacrificò la vita contro i carri armati nazisti e sovietici sulla barricata dei liberi, non può essere assimilato a coloro che la persero ■ ■ Ciampi parla ■ spirito di riconciliazione, ribadisce un concetto vivo nel paese ■ dal 1947, quando il governo De Gasperi varò l'amnistia nei confronti ■ regime precedente con l'avallo ■ comunista e ministro di Grazia e Giustizia, Palmiro Togliatti».

Qualcuno, ieri mattina, ha deposto un mazzo di fiori davanti alla targa della discordia, ■ via Donati

IL PRESIDENTE DELLA REGIONE E I LAVORI PER I GIOCHI DI TORINO 2006

Il presidente Enzo Ghigo con Castellani a Caselle dopo la vittoria olimpica

«La squadra olimpica va rafforzata»

Ghigo: nessun ritardo, ma i tempi si fanno molto stretti

intervista

Claudio Giacchino

CHE voto darebbe alla squadra di Torino olimpica, agli organizzatori dei Giochi?

Ghigo non ci pensa su, risponde subito: «Dal ■ ■ 7. Però, come dicevamo i professori ■ miei genitori quando andavano al colloquio per sapere ■ ■i stavo comportando, il 6/7 è suscettibile di miglioramento, se gli organizzatori si impegnano, possono comodamente arrivare al 7,5 o all'8 tondo tondo».

Il presidente della Regione parla a ruota libera dell'avventura dei cinque cerchi sulla quale l'altra settimana s'era scatenata la bagarre dopo le critiche ■ gli allarmi «Ci ■ ritardi» lanciati da Pier Luigi Marengo, consigliere regionale di Forza Italia e presidente della commissione-Olimpiadi.

Bagarre sedata dalla riunione con il ministro Frattini conclusa ■ l'annuncio che sì, ci sono problemi, però sono normali, ■ crono programma stilato dal Toroc con il comitato organizzatore ■ ampiamente rispettato.

Presidente Ghigo, dica la verità, ■ le è piaciuto che Castellani ■ la Christillin abbiamo detto che delira chi parla di ritardi.

«Ho appurato che i "deliri" si riferivano a un articolo, dunque è fuor di luogo sostenere che sono dispiaciuto».

Però, fossero i «deliri» stati attribuiti alle dichiarazioni di Marengo, suo compagno di partito...

«In tal ■ non li avrei tollerati. La presa di posizione di Marengo è stata positiva, ha dato il "la" al dibattito, ne è scaturito l'incontro con il ministro Frattini da ■ sono uscite risposte positive che hanno rafforzato lo spirito di squadra di tutte le componenti che hanno l'onore, e l'onere, di organizza- ■ le Olimpiadi. Ovvio che le difficoltà ci sono, sarebbe assurdo ■ ci fossero, e che dovremo affrontarne sempre di nuove. Però, remando tutti insieme nella stessa direzione, le supereremo come ■ stato fatto finora».

Quali s■ le difficoltà, le criticità come le chiamate voi, più ardue?

«C'è stata quella della pista del bob, risolta a tempo di record. Viabilità, trasporti sono le spine più insidiose, sugli impianti non nutro alcun dubbio, saranno pronti secondo i tempi previsti. Per le strade, i collegamenti, invece, ci ■ da lavorare, e molto. Teniamo anche conto che la Vas, la nuova legge sulla valutazione ambientale, non è ancora stata recepita appieno, diciamo che non è entrata nel Dna olimpico subalpino».

Spirito a parte, la squadra delle Olimpiadi va bene così com'è?

«■ e no: nel senso che sta facendo bene però deve anche essere rafforzata».

In quali settori?

«Nel marketing e nella comunicazione. Per quanto riguarda il marketing, il direttore ■ vacante, bisogna nominarlo ■ più presto, magari facendo un sacrificio economico per investire su una professionalità sicura, che garantisca risultati».

Lei avrebbe il nome giusto?

«No, non ce l'ho».

E, sulla comunicazione?

«Gli organizzatori di Salt Lake City ci hanno detto di ■ scelto di annunciare anche le brutte notizie».

Quali sono, oggi, le brutte notizie da divulgare?

«Non ce ne sono, grazie ■ cielo, come ■ ■ ■ ritardi. Però, i tempi sono stretti, abbiamo i giorni contati».

SAPER SPENDERE

Stanno per fiorire le rose Pronti a fare la confettura

STANNO per fiorire ■ rose e Rosa ha telefonato a Saper spendere (011-6568226, lunedì e venerdì, ore 10,30-14,30): «Come si prepara la confettura? Ditemelo in anticipo» . Ora risponde Bianca delle conserve.

CONFETTURA DI ROSE. Raccogliere al mattino, dopo che si è asciugata la rugiada. 250 gr di petali di rose, privarli dall'unghia gialla (tenerne a parte una decina), mettere in pentola di acciaio con 1/2 litro di acqua, 1/2 litro di vino bianco dolce, 1/2 baccello di vaniglia aperto per il lungo. Portare a bollore e lasciare sobbollire per 5-6 minuti. Colare attraverso un setaccio, passare i petali usando il fondo di un bicchiere, rimettere in pentola con un Kg ■ zucchero gel, prodotto che si trova in vendita in bustine nei supermercati, mescolare, unire i petali interi, portare a forte bollore, cuocere per ■ minuti, incorporare ■ bicchierino di acqua di rosa per uso alimentare (si trova ■ farmacia), invasare, chiudere ermeticamente, tenere i vasi capovolti per 10 minuti. Ed ■■ un'altra versione. Raccogliere e preparare ■ rose. In una terrina o meglio in ■ mortaio ■ ■■■■ disporre 200 gr di petali di rose, inframmezzandolo con 200 gr di zucchero a velo e il succo di un limone, pestare e ridurre in poltiglia liscia. Versare ■ una pentola di acciaio 400 gr di zucchero normale, bagnare appena di acqua, sciogliere bene, incorporare la ■■■ ■ rose, portare a lenta cottura ■■■olando spesso sino ad ottenere la giusta densità. Invasare, raffreddare, chiudere ermeticamente, sterilizzare per 20 minuti.

■■■■ **DI ROSE E MELE**. Versare in una pentola ■ ■■■aio 2 litri abbondanti di acqua. Lavare 2,5 kg di mele miste Calville e renette ■ altre qualità dolci e succose, affettare sottili, versare nella pentola. Portare a bollore e far sobbollire sino a che le mele saranno sfatte. Lasciare intiepidire. Appoggiare un telo a trama rada su un colapasta, posarlo su una pentola, versare il contenuto e lasciare filtrare, premere un pochino per estrarre tutto il ■■■. Filtrare ancora una volta attraverso un altro ■■■ pulito, pesare, aggiungere ■■■ gr di zucchero e 100 gr di petali di rose profumate per ogni kg di succo, lasciare bollire per almeno 15-20 minuti mescolando spesso. Versare nei ■■■i, raffreddare, chiudere ermeticamente e sterilizzare per 20 minuti. Oppure (senza usare l'altro zucchero), aggiungere ■■■ peso di zucchero gel Confisuc per ogni kg di succo preparato, portare ■ bollore e cuocere per 5 minuti. Invasare, chiudere ermeticamente, tenere i vasi capovolti per 10 minuti.

ZUCCHERO ■■■■■■■ Raccogliere 250 gr di petali ■ ■■■a, tagliare l'unghia gialla, pestarli ■■■ mortaio pochi alla volta ■■■ 250 gr di zucchero a velo per ottenere una pasta omogenea. Versarli in un recipiente, incorporare altri 500 gr di zucchero a velo mescolando bene. Invasare pressando con cura, chiudere ermeticamente, conservare ■ fresco. Con questo ■ potranno profumare creme, dolci e bevande come si può imparare nel libro di Bianca Gremmo Zumeglini «Buone ricette ■■■ erbe e fiori», editore Leone&Griffa.

Spiega Bianca delle conserve alle lettrici che hanno richiesto notizie sullo «zucchero gel» che si trova in commercio in negozi e supermercati: «Comodissimo e ■ sicura riuscita è il Confisuc, prodotto preparato con 987 gr di zucchero normalissimo e di ottima qualità, 6 gr di pectina (succo di mela), 7 gr di acido citrico. Per la preparazione delle confetture bisogna attenersi a dosi e tempi di cottura indicati sulla confezione. Si versa la frutta prescelta in una pentola grande di acciaio con un chilo di Confisuc, si mescola, ■ porta ■ bollore e, quando l'ebollizione giunge tumultuosa, si contano esattamente 5 minuti. Si spegne e si riempiono immediatamente i vasetti già pronti, si chiudono ermeticamente ■ capovolgono subito lasciandoli così per 10 minuti. Con questo zucchero gel si possono preparare anche confetture con piccole quantità ■ frutta o con con peso di frazione di chilogrammo; ■ sufficiente pesare ■ frutta e aggiungere pari peso di zucchero gel».

simonetta.conti@lastampa.it

«PER IL DOMANI»

■■■■ rivista presentata dai popolari

È stata presentata nei giorni scorsi la ri■■■ «Per il Domani», nata dall'iniziativa di un gruppo di «popolari» - tra cui i parlamentari Gianfranco Morgando, presidente dell'Associazione «Per il Domani», e Giorgio Merlo - per mantenere viva la voce del cattolicesimo democratico nella realtà torinese e piemontese.

L'obiettivo principale della rivista (che riprende il titolo del «foglio» fondato ■ Donat-Cattin) ■ aiutare il popolarismo piemontese ad ■■■ protagonista della nuova esperienza politica della Margherita, i cui brillanti risultati elettorali ■■■ riempiti di contenuto e di iniziativo. Per questo ragioni «Per il Domani» intende occuparsi dei grandi problemi di Torino e del Piemonte, in particolare la trasformazione della struttura economica e sociale, mettendo ■ confronto le opinioni dei protagonisti e cercando di ricavare dal dibattito una indicazione progettuale originale.

L'INDAGINE DELLA PROCURA DI ALBA: I RISVOLTI DELL'OPERAZIONE «RESTORE HOPE»

L'iniziale imputazione di associazione a delinquere potrebbe decadere resta in piedi la rivelazione di segreti d'ufficio

Gli avvocati difensori: «Avevano contatti con alcuni personaggi ma si trattava di rapporti autorizzati dai superiori per motivi di servizio»

Tra le baracche del campo nomadi anche alcune villette abusive

L'informatore dei sinti era un carabiniere

Brigadiere arrestato, obbligo di dimora per due militari

Giuseppina Fiori
Lodovico Poletto

Un'indagine durata mesi. Una raffica arresti tra Carmagnola e il Cuneese. Operazione «Restore Hope», ora stata chiamata enfasi. In erano finiti otto nomadi sinti trovati con pistole e mitragliette, accusati di per delinquere finalizzata alle estorsioni. «Ci sono altre tre persone coinvolte in questa vicenda» avevano annunciato i carabinieri di Cuneo. «Posizioni marginali» avevano precisato giornali, senza tuttavia soffermarsi particolari.

Poi, dagli atti dell'inchiesta saltati fuori i dettagli. I personaggi il cui nome non stato rivelato sono uomini delle forze dell'ordine. Due sono carabinieri che prestavano servizio alla stazione di Carmagnola; il terzo è un militare della Guardia Finanza in servizio a Bra. Uno soltanto stato arrestato. Si tratta di Leonardo Caputo, vicebrigadiere a Carmagnola, adesso temporaneamente sospeso dal servizio e già agli arresti domiciliari. Gli altri due Valter Pogliano, ex carabiniere ausiliario e il finanziere Massimo Bosca, ai quali è stata applicata una misura alternativa: l'obbligo di dimora. Nei loro confronti il pm di Alba, Riccardo Ghio, aveva inizialmente ipotizzato l'associazione delinquere, accusa che potrebbe decadere, lasciando in piedi soltanto una seconda imputazione, più la rivelazione del segreto d'ufficio. Avrebbero, cioè, «passato» ai nomadi informazioni relative attività d'indagine in .

Possibile? L'avvocato Loredana Gemelli, che assiste Caputo, è ottimista. «Chiariremo lì in fondo la nostra posizione» assicura. E fiducioso, è pure Tom Servetto, l'avvocato che con il collega Careglio, difende il finanziere indagato.

L'inchiesta della Procura albese si basa essenzialmente raffica di intercettazioni telefoniche che magistratura e carabinieri di Cuneo avevano disposto quando gli accertamenti erano appena partiti. Al centro dell'attenzione c'era una famiglia di nomadi sinti molto conosciuta questa zona a cavallo tra le province di Cuneo e Torino: i Brasciani.

Intercettando le chiamate erano saltati fuori i nomi dei tre uomini delle forze dell'ordine. Caputo era certamente il più noto. Due le telefonate che lo riguardano e che sono finite nel fascicolo procura. Una - quella in cui Caputo avrebbe chiesto c'era qualcuno in casa perché i carabinieri stavano arrivando - sarebbe già stata chiarita davanti al Gip. Non sarebbe «soffiata» una legittima richiesta di informazioni, in modo consentire colleghi di portare a termine . L'altra sarà spiegata, probabilmente, durante l'interrogatorio davanti al pubblico ministero che è in programma la prossima settimana.

«Erano contatti autorizzati dai superiori perfettamente legittimi» suggerisce Tom Servetto, il difensore di Bosca, lasciando intendere che gli episodi che lo riguardano sarebbero già stati tutti spiegati e motivati.

Più confusa, invece, appare la posizione di Pogliano, l'ex ausiliario che proprio a Carmagnola aveva assolto i suoi obblighi di leva. Che cosa ha rivelato alla banda di zingari? Quali erano le «preziose» informazioni era in possesso che potevano essere di così grande utilità per gli arrestati? La Procura albese, per ora, non svela le carte e dagli uffici di piazza Medford filtra soltanto un secco «No comment». L'inchiesta, cioè, non è ancora terminata e, per parlare, è ancora troppo presto. Ci sono dettagli sui quali si devono compiere accertamenti più complessi, ci sono situazioni, personaggi, che devono ancora essere presi . Insomma: «Restore Hope» è finita.

Intanto gli otto nomadi finiti in manette restano tutti in carcere. Già domani il magistrato potrebbe decidere di reinterrogarli, in modo da aggiungere gli ultimi tasselli a questa inchiesta.

Quelle ville nate su vecchie roulotte

Nel campo nomadi un lungo elenco di abusi e denunce

Massimiliano Peggio

CARMAGNOLA

Quando si parla di campi nomadi si pensa sempre a grappoli di vecchie roulottes, circondate da detriti e spazzatura. Ma non è sempre così. Non Carmagnola, dove le famiglie sinti vivono in villaggi quasi residenziali: casette accoglienti, belle macchine, giovani vestiti alla moda con jeans «Armani». Gente che parla piemontese, si sposa con ragazze carmagnolesi, va a scuola e vive di mille attività.

La presenza dei sinti, storica, nel bene o nel male condiziona la città. Non per problemi di ordine pubblico, o di intolleranza razziale. Ma perché tutto ciò che fanno diventa fenomeno giudiziario. Quelle belle casette circondate dalla campagna al centro di inchieste per abusivismo edilizio.

Indagini delicate che hanno anche toccato il palazzo comunale, travolgendo una giunta. E' accaduto dicembre 2000, dopo una bufera che ha investito vigili urbani e segretario comunale. Una braccio di ferro di accuse, per eccessiva tenerezza e comprensione verso i sinti. Una vicenda scottante, finita sul tavolo della procura torinese e che ha portato il sindaco Angelo Elia e alcuni assessori di fronte ai magistrati.

Inchieste processi che si intrecciano e gettano altro fango città travolte dalle cronache. E centro sono sempre loro, i sinti. Arsenali di armi, arresti per truffe e risse, indagini su liti tra famiglie. E poi ancora abusi. In questi giorni, al tribunale di Moncalieri, sono comparsi nomadi, imputati per una raffica di violazioni edilizie. Appartengono alle famiglie dei Brescani, Dellagaren e Lagaren, residenti nei campi via Pramorano, Cappellino e Agnelli. Il Comune di Carmagnola si è costituito parte civile nel processo di fronte giudice Luca Ferrero. Ma gli accusati si difendono coinvolgendo gli uffici municipali, prima definiti «tolleranti», poi «intransigenti» a lavori ultimati.

Da tempo un giudice ha aperto un fascicolo che riguarda il sindaco e alcuni assessori

Tra il primo cittadino e il comandante dei vigili urbani è battaglia legale

Ed è proprio stato il capitolo degli abusivismi a condizionare pesantemente i legami di maggioranza un anno e mezzo fa, spezzati con l'abbandono dell'ex assessore popolare Renzo Agasso. A fare cornice, altre traversie giudiziarie all'interno del Palazzo Civico. Non è un mistero, infatti, che tra sindaco ulivista e il comandate dei vigili Domenico Spina sia in corso una battaglia legale. Denunce e controdenunce, alimentate da antipatie personali. Contrasti che emergono anche consiglio comunale, che vengono poi spacciati per dialettica politica.

Carmagnola, città di valeni e inchieste giudiziarie, non solo peperoni e cultura.

Specchio dei tempi

«Venti castelli da visitare per il Primo Maggio» - «Aperte sette comunità alloggio» - «Variano le date, la lezione salta» - «Costa parcheggio per i lavoratori» - «Mughetti sottratti al parco»

Un lettore scrive:

«Per chi si sta organizzando per una gita fuori porta in occasione del Primo Maggio desidero segnalare oltre una ventina di castelli e dimore storiche sul territorio del basso Piemonte saranno visitabili in questa giornata festiva. In particolare in provincia Alessandria riaprono i giardini di Villa Genova a San Salvatore Monferrato e potranno scalare le belle torri del Monferrato, iniziando da Novi Ligure fino a quella di Terzo, posta a sorveglianza dell'antica strada che da Acqui conduceva al mare. In provincia di Asti, tra gli altri, potranno visitare a Castelnuovo Don Bosco i luoghi natali di Don Bosco e la bellezza dell'abbazia di Vezzolano. Oppure si può raggiungere Monastero Bormida, il paese che ha dato i natali ad Augusto Monti, e visitare il bel castello Medioevale e a Cisterna D'Asti a conoscere il Museo degli Antichi Mestieri.

«In provincia Cuneo perdere la visita, esclusiva in compagnia dei proprietari, di Villa Colombaro San Michele (via Oldofredi Tadini, nei pressi casa Circondariale), antica residenza ricca di cimeli familiari. Sempre nel Cuneese merita una gita la Valle Bormida, dove si scopre l'aspetto più selvaggio delle colline di Langa e si visita il castello Monesiglio».

Segue la firma

L'assessore alla Famiglia ai Servizi sociali della Città di Torino ci scrive:

«Con riferimento alla lettera pubblicata 25 aprile, il Comune Torino sta assumendo oneri crescenti per assicurare il "dopo di noi" a genitori anziani con figli disabili. Basti pensare che solo nel state aperte sette nuove comunità alloggio residenziali. Queste soluzioni prevedono che il gestore del servizio, a seguito appalto concorso, assicuri non solo il servizio residenziale ma anche quello diurno. Ciò al fine di ottimizzare il servizio, personalizzarlo e ottenere sinergie. In questo caso il figlio disabile dovrà partire, con il giusto accompagnamento, lasciare il servizio diurno che attualmente frequenta e fruire di altre attività diurne, non meno efficaci e di pari durata. Alla luce di altre simili esperienze svoltesi positivamente chiedo ai genitori di fiducia».

Stefano Lepri

Il direttore generale del Sant'Anna ci scrive:

«In alla segnalazione di una coppia di lettori sull'assenza del medico che avrebbe dovuto tenere la lezione corso preparto, ci scusiamo per il disguido, non giustificabile in alcun modo.

«L'inconveniente è risultato attribuibile ad una variazione rispetto alla normale cadenza dei corsi di preparazione parto, corsi il cui inizio coincide con la fine del mese, mentre il corso di cui si tratta risulta aver avuto decorrenza dal 23 aprile. La lezione che si sarebbe dovuta tenere il giorno 23 aprile recuperate alle 19 del 30 aprile e la lezione prevista per le ore 21 dello stesso giorno (30/4) sarà anticipata alle 20, al fine di evitare ulteriori disagi. Per evidenti motivi di rispetto degli impegni assunti, è stato formalmente richiamato il medico coinvolto».

Gianluigi Boveri

Una lettrice ci scrive:

«Un lettore si è lamentato per la probabile decisione di concedere il beneficio dato ai residenti per parcheggio in zona blu solo ad una delle macchine intestate al residente. Sono d'accordo, ma vorrei ricordare che chi lavora in una zona con le "linee blu" ha nemmeno un piccolo sconto sui costi; adesso, con i nuovi aumenti, il costo salirà vertiginosamente. Forse si dovrebbe pensare anche ai lavoratori non solo ai residenti».

Silvia Rollino

Un lettore ci scrive:

«Sono andato alla Mandria il 25 aprile ed ho notato provenire da una donna che teneva in mano una falce lunga non meno di 1 metro con relativa zolla di terra e uomo che l'accompagnava una borsa strapiena di mughetti. Vicino all'uscita sono stati fermati da due guardaparco. Mi aspettavo che li multassero e sequestrassero le piante oramai defunte.

«Invece è stata fatta solo una ramanzina come quando un bimbo sottrae le caramelle dalla borsa della mamma, hanno ricordato che il mughetto è una pianta protetta e li hanno avvertiti: "La prossima volta non dovete più fare".

«Sono rimasto perplesso sull'eccessiva magnanimità degli agenti e ritengo che il verde, che è un bene di tutti, debba essere protetto con la massima severità e non essere in balia dei capricci dei turisti occasionali».

Segue firma

specchiotempi@lastampa.it

DOMENICA 28 APRILE 2002 DALLE ORE 15,05
ALL'IPPODROMO DI VINOVO
CORSE DI TROTTO
PREMIO SAMPIERASSO
15,05 - m. 1.600 - 1ª Corsa - 9.130,00
Cimina Casei ancora prima?

1 CHAFARINAS PANT	G. Salaorne	6 FIRE	A. D'Agostino
2 CIMINA DI	P. Corazza	7 CASTAR LB	D. Nobili
3 GUASIMO	S. Molla	8 RIVER	
4 CASEUSS	W. Lagorio	9 COMARE DI RE	S. De Lorenzo
5 CUVEE'	M. Semorgan		

Il nostro tecnico consiglia: 2 - 3 - 9
E SUI NOSTRI SCHERMI LA JUVENTUS - BRESCIA
RISTORANTE PANORAMICO DELL'IPPODROMO DEL
Nuova Gestione - Prenotazioni 011.965.18.24 - 339.466.60.01 - 348.884.03.84
Per anticipazioni, risultati, commenti e notizie: www.sportinpiemonte.it
INGRESSO - PER INFORMAZIONI TEL. 011.962.39.05
IPPODROMI TORINO - TANG. USCITA DEBOUCHÉ

SAMARA'S SHOW
Camerana, 11 - Torino - Tel. 011.585010
APERTO DA LUNEDÌ A SABATO DALLE 17,30-12,30 - 22,30-04,00
a

dal 18 APRILE TORINO al 12 MAGGIO
MOIRA ORFEI CIRCO DI MOSCA
UNA GRANDE PRODUZIONE DI WALTER NONES
ZOO TUTTI I GIORNI
GIORNI
dalle
le ore 21.00
orario
011 74 348

UN AIUTO SERIO AL VOSTRO DOLORE
ONORANZE FUNEBRI
EURO FUNERALI
FUNERALI TRADIZIONALE
L. 1.800.000
Bara classica, cerimonia

CEACO Piemonte®
Via Santa Chiara, 60
Torino
PROMOTORI FINANZIARI
ESAME CONSOB II SESSIONE 2002 12 luglio
Inizio corsi di formazione per aspiranti Promotori Finanziari:
- full-immersion 10/5/2002 venerdì dalle ore 14 alle ore 18,30 e sabato dalle ore 9 alle ore 13;
- serale 13/5/2002 dalle 18 alle ore 21.
La quota è di 995,00 (IVA 20% inclusa) e comprende oltre alla preparazione per prova d'esame scritta anche per quella orale.
DEI CORSI: TORINO Via Santa Chiara
Per ulteriori informazioni telefonare ai nn. 011.43.66.003 - 011.43.67.373, orario continuato dal lunedì al venerdì dalle ore 9 alle 19.
E-mail: ceaco@ceacocafop.it www.ceacocafop.it

PREZZO «TANDEM»: € 0,90. «CRONACHE DI NAPOLI», «CORRIERE DI CASERTA», «LADIGE», «IL DOMANI DI BOLOGNA», «IL CORRIERE DI FIRENZE», «LA VOCE DI MANTOVA», «IL CORRIERE MERCANTILE», «LA GAZZETTA DEL LUNEDÌ», «IL CORRIERE DI ROVIGO», «CRONACHE DEL MEZZOGIORNO» NELLE AREE DI DIFFUSIONE ANNESSE DAL GIORNALE LOCALE: € 0,95 (0,90 «IL CORRIERE DI ROMAGNA» DI ROMAGNA E A UMBRIA) E «ULTIME NOTIZIE REGIONI»: € 1,55 A RICHIESTA CON «IL MATTINO» NELLA PROVINCIA DI BOLZANO. ABBINAMENTI FACOLTATIVI: € 6,90 IN PIEMONTE CON LA VHS «CENTO CANZONE PER MACARIO» E LIBRO MONOGRAFICO, € 8,00 IN PIEMONTE CON LE VHS «I FILM DI MACARIO». ABBINAMENTI GRATUITI CON SPECCHIO AL SABATO (DEL SABATO IN TUTTA ITALIA, AREZZO ESTERO: AUSTRIA, BENELUX, FRANCIA, GERMANIA, GRECIA, PORTOGALLO, SPAGNA € 1,55, IRLANDA, PAESI SCANDINAVI € 2, SVIZZERA FRS 2,20 (C. TICINO FRS 2,10), UK GBP 1,20, USA $ 2,50

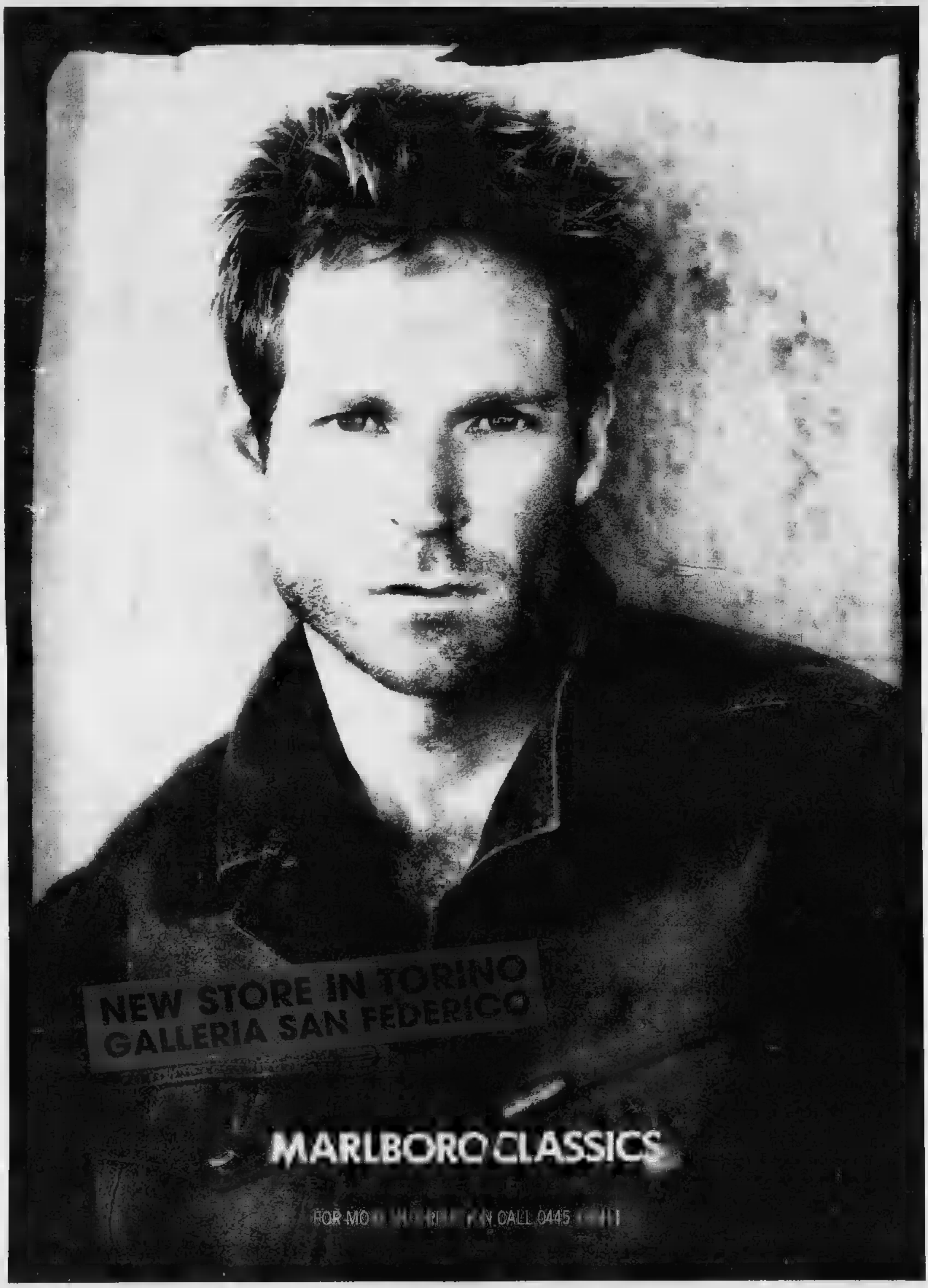

CLIENT : MARLBORO CLASSICS - **[redacted] :** CORY - **INSERTION DATE :** APRIL
PUBLICATION : LA STAMPA

PRODUCT : MARLBORO CLASSICS - **SIZE :** 480X388MM
COUNTRY : ITALY

* Solo prodotti promozionati.

FESTA DEL CLIENTE.

Grande assortimento di convenienza.

Dal 29 Aprile al 18 Maggio

Alcuni esempi:

€ 1,84
£. 3.563

Acqua San Bernardo Naturale e Frizzante
Lt. 1,5x6
Al Litro € 0,22

€ 1,84
£ 3.563

Linea Biscotti Mulino Bianco
Gr. 800
Al Kg. € 2,30

€ 5,16
£. 9.856

Caffè Lavazza Crema&Gusto
Gr. 250 x 4

€ 0,65
£ 1.259

Latte Granarolo Parzialmente Scremato
Lt. 1

€ 2,11
£ 4.066

2 Pizze Margherita Napoli Buitoni
Gr. 560
Al Kg. € 3,75

€ 139,00
£ 269.142

Gowind Ericsson
Tecnologia GSM Wap,stand by 200h; autonomia 5 h in conversazione, batteria al litio, traffico incluso 25,83 euro, garanzia 1anno

€ 385,00
£ 745.646

Home Theatre Thompson 5
Kit composto da: sintoamplificatore, 5 diffusori, subwoofer, potenza 300W (RMS), dolby digital, dolby pro logic, garanzia 1

€ 129,00
£ 249.779

Videoregistratore LG LV 2775
VCR 6 testine hi-fi, show view, riavvolgimento rapido, programmazione 1 mese 7 programmi, O.S.D prese A/V frontali, 2 scart, telecomando, garanzia 1 anno

Siamo aperti domenica 5 Maggio. Con orario: dalle 9.00 alle 21:00

ipercoop

Savona C.so Ricci

AREA CASA

PROFESSIONISTI IMMOBILIARI

FRANCHISING NETWORK

COSTA AZZURRA TEL. 0 [illegible] 556X7 mail: costaazzurra@areacasa.it
Molte altre proposte le troverete sul nostro sito www.areacasa.it

• Mentone **irripetibile!!** nel verde, in splendido complesso con parco piscina, appartamenti arredati **€ 62.000**, posto auto compreso, terrazze vista mare.
• Mentone pochi minuti dalle spiagge in nuovo complesso residenziale immerso verde, ultimi appartamenti, terrazze vivibili, parking. Da
• Mentone fronte mare, in elegante palazzo della belle epoque, ultimi alloggi bi-trilocali con vista mare.

• Roquebrune vicino mare, in piccola elegante palazzina ultimi splendidi bi-trilocali vista mare. **Affrettatevi!**
• Roquebrune vicinissimo mare, stupendo attico indipendente, grande terrazza vista mare. **Prezzo affare.**
• Beausoleil (confine), vicinanze place Moulins - Montecarlo, bilocale vista mre, terrazzo, cucina equipaggiata, giardino, parking. **Finiture pregio.**
• Beaulieu vicinissimo mare, pochi metri dal Casino, in esclusivo, pochi prestigiosi appartamenti con rifiniture di alto standing ampi terrazzi.
• Nizza Promenade Des Anglais, fronte mare, fantastico superattico di 110 mq. + 80 mq. di terrazza e solarium. Rifiniture di pregio. **Vista mozzafiato.**
• Nizza Promenade Des Anglais, ampio bilocale, 5° piano, doppia esp. **€ 113.620**
• Nizza Promenade Des Anglais, fronte mare, ampio bilocale 6° piano ristr. **€ 116.700**

• Nizza in palazzina fronte mare, affare, ultimo monolocale € 39.600 resa netta garantita 7,5%
• Nizza pochi passi da P.zza Messena e dalla Promenade nuovi mono-bi-trilocali, rifiniture di pregio, ampi terrazzi, Da
• Nizza in centro, appartamenti **€ 11.000** piccola coperta affitto garantito

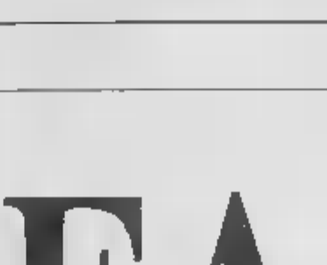

• Nizza Promenade Des Anglais, ampio monolocale, 6° piano ascensore, soggiorno e sala bagno, condizioni interne. **€ 62.033**

• Nizza 150 mt. mare, monolocale ideale per investimento locativo, affitto **€ 50.613**

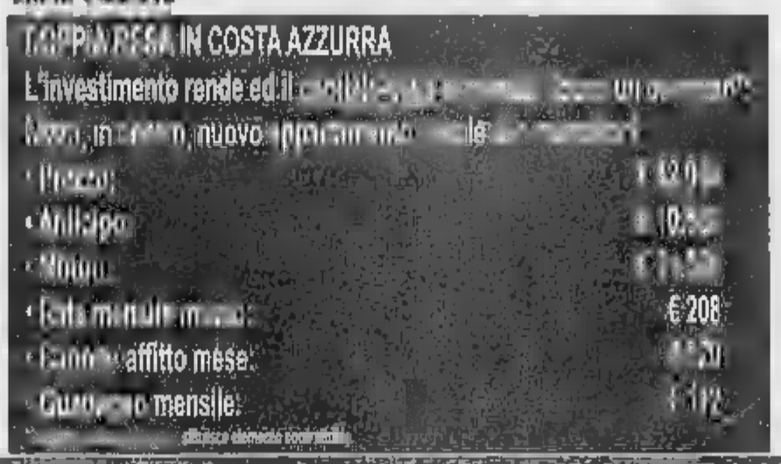

• Antibes in complesso residenziale immerso nel verde con stupenda vista mare, piscina , giardini privati, nuovi appartamenti con ampi terrazzi, garage, possibilità posti auto. Ultime disponibilità **da € 117.000**
• Juan Les Pins fronte mare, splendido bilocale, terrazza vivibile **ultime opportunità 110.000**

• Cannes a pochi minuti dalle spiagge "Du Midi", in complesso di imminente realizzazione, parco privato e piscina, nuovi appartamenti, dal monolocale al quadrilocale, ampi terrazzi, parking. Da €
• Cannes Affare, due passi dalle splendide spiagge di sabbia fine di Boulevard Du Midi, nuovi splendidi alloggi bi-trilocali con ampi terrazzi, parking, box, €

• Cannes **Mandelieu**, direttamente sull'acqua, per amanti della natura e nautica, splendidi nuovi appartamenti posto barca. Terrazzi, cantine, parking. unico. Da **91.350**
• Saint Tropez A pochi metri dal mare, vicinissimo al (300 metri) di questa favolosa locatita', nuovi bilocali con bei terrazzi, in complesso residenziale immerso in un parco, con piscina. *Prezzi assolutamente irripetibili* €
• Saint Tropez Vicinissimo mare, stupendo complesso con piscina, nuovi alloggi, terrazze, da €

ENTRA NEL MONDO AREA CASA

Vuoi aprire un'agenzia immobiliare?
Desideri incrementare il volume d'affari della tua Agenzia?
Il Franchising Area Casa si contraddistingue:
per l'investimento contenuto
per un grande portafoglio immobiliare
per l'attenzione alle diverse esigenze di ogni singola agenzia
per una metodologia innovativa
per la continua ricerca di nuove soluzioni
Tutti questi obiettivi sono perseguiti con costanza e metodo, ma senza quella aggressività eccessiva che spesso disturba chi già opera in questo settore.

CONTATTACI
Numero Verde
800-310822

Area Casa Franchising Network
presente con oltre 15 agenzie affiliate in Italia
oltre 100 mail e partner su tutto il territorio nazionale.

www.areacasa.it

AREA CASA PROFESSIONISTI IMMOBILIARI
Tel. 0182-555821 (10 Linee R.A.) FAX 0182-555677 e-mail: info@areacasa.it

per la casa
www.alge.it

LA STAMPA
DOMENICA 28 APRILE 2002

SAVONA E PROVINCIA

REDAZIONE SAVONA, PIAZZA MARCONI 3/6, TELEFONO 019 838571, FAX 019 810971, E-MAIL SAVONA@LASTAMPA.IT STAMPA IN TELEFONO 019 263910
PUBBLICITA' PUBLIKOMPASS S.P.A. PIAZZA MARCONI , TELEFONO 019 814887/81 FAX 019 801808

per la casa
www.alge.it

21 LISTE PER 800 ASPIRANTI CONSIGLIERI COMUNALI

Alle elezioni comunali record di 9 «sindaci»

Nove candidati per il Comune

Nove candidati alla poltrona di sindaco, 21 liste e un esercito di circa 800 aspiranti consiglieri comunali. Sono i numeri dac record della prossima competizione elettorale del 26-27 maggio.

Ai tempi del vituperato sistema proporzionale, al massimo si erano registrati dieci partiti (1990). Con l'avvento del maggioritario si è verificata la corsa alle candidature e alla diversificazione. Nel 1994 e nel 1998 i candidati furono 6 con 15 liste e sembrava già che la situazione fosse incontrollabile. Stavolta i potenziali sindaci sono 9 e ieri non sono mancate le contestazioni. SERVIZIO A PAG. 43

Una festa sulle strade

Ventidueesimo Rally delle Valli Bormida, una festa per lo sport. Un'edizione avvincente, per un rally che non dimostra certo 22 anni di attività. Grande merito va sicuramente ai piloti che hanno saputo darsi battaglia sin dai primi tornanti, ma il giusto plauso va anche all'organizzazione del Rally Club Millesimo. La vittoria è andata a Benazzo (Subaru) SERVIZI A PAG. 45

IL SAVONA AFFRONTA SENZA PAURA IL VERBANIA

Tutti al «Bacigalupo» attorno ai biancoblù

Oggi al «Valerio Bacigalupo» (inizio alle ore 16), il Savona di Tufano affronta l'ostacolo Verbania. La compagine biancoblù è obbligata ad incamerare i tre punti per la sua rincorsa verso la C-2. La tifoseria è pronta a gremire, come al solito, gli spalti dello stadio per incitare i propri beniamini. Il terz'ultimo avversario di questa stagione si chiama Verbania ed il Savona vuole vendicare la sconfitta patita all'andata sulle rive del Lago Maggiore. Mister Tufano ha deciso di schierare la stessa formazione che ha battuto domenica scorsa il Moncalieri e che ha vinto sul terreno dell'Ivrea. SERVIZIO A PAG. 51

L'attaccante Sala

SPLENDIDO COLPO D'OCCHIO IN VASCA: QUESTO PUBBLICO MERITA LO SCUDETTO

Rari battuta tra gli applausi, vince Savona sportiva

Arbitri contestati: finisce 12-10 per il Posillipo

Ennio Fornasieri
SAVONA

Forse è persino bello, perdere così. Con un grande pubblico, con una grande serata di sport, con il più grande abbraccio tra Rari e il suo pubblico da far dimenticare persino i tempi degli scudetti. La gara-4 di semifinale del play-off scudetto è finita 12-10 (2-4, 1-2, 5-4 e 2-2 i parziali) per il Posillipo, che si qualifica così per la finale contro il Recco. La partita è stata decisa da un arbitraggio scientificamente vergognoso dei signori Clara e Petronilli, che in corso Colombo (soprattutto il secondo) hanno numerosi e ben codificati precedenti specifici.

Il Savona, pur privo di uno dei suoi giocatori più importanti, Dudo Simeno, ha tenuto testa a un Posillipo che ha dimostrato di essere quello che è - una grande squadra - ma che alla fine è riuscito a prevalere solo per i motivi che abbiamo appena spiegato. A proposito di Simeno: è stato operato ieri mattina all'occhio destro, intervento lungo e più difficile del previsto ma perfettamente riuscito, anche se la percentuale di recupero dell'occhio è ancora sotto prognosi.

Si comincia con un impressionante colpo d'occhio della piscina colorata di biancorosso, in tribuna anche il sindaco Ruggeri e il presidente del Savona calcio Firo, acclamato dalla gradinata. La Rari non riesce a ripetere gara-2, tiene bene ed esce alla distanza, portandosi sul 9-10 con un gol di Fresia all'inizio della quarta frazione. La partita non solo è tutta da giocare, ma sono i biancorossi a sembrare più lucidi, sempre sospinti da un pubblico meraviglioso.

E' a questo punto che Petronilli fischia al Savona ben quattro falli in attacco. Sono gli episodi che decidono l'incontro, lasciando increduli tutti. Non sono visti anche un gol annullato ingiustamente a Varga, due rigori non fischiati su Felugo (uno con decisione capovolta e fallo contro) e due reti - racconta sempre radio-piscina - segnate dagli ospiti nei due metri. Espulsioni definitive per uno della Rari e una per il Posillipo. Senza contare una traversa di Varga colpita in pieno recupero: almeno su questa gli arbitri non c'entrano. Per finire con l'aspetto tecnico, ricordiamo le marcature. Per il Savona, 4 gol di Varga, due per Marchz e Fresia, uno per Crivelli e Federico Mistrangelo. Il Posillipo è andato in gol con doppiette di Silipo, Bencivenga, Kasa e Steinmetz e reti di Mannai, Eryshov, Onofrietti e Rath.

L'urlo «Savona, Savona» si è alzato forte per tutto l'incontro e da tutta la piscina, ma è il finale a essere stato commovente. Fischio di chiusura, tutto il pubblico fermo ad applaudire i biancorossi in vasca che a loro volta hanno risposto all'applauso. L'arbitro Clara è passato sotto la gradinata «scortato» da Pisano, questa volta c'è stato una reazione da parte della società, forse e finalmente stanca - dopo anni di ingiustizie - di fare la parte del club anglossassone ma di prenderlo sempre nel didietro.

Usciti dall'acqua, i biancorossi hanno poi fatto il giro della piscina per salutare i tifosi e stringere mille mani (Claudio Mistrangelo è stato accolto da un boato), mentre non si placava la contestazione agli arbitri. Gervasio, presidente della Lega, ha commentato che «quello che doveva dire lo ha detto in faccia agli arbitri». Filippo Cuneo, ex presidente della Rari, lo ha invece fatto apertamente e, da quanto si è potuto capire, senza mezze misure. Ma negli occhi resta il grande spettacolo di Savona sportiva, quell'abbraccio finale che rappresenta un credito, una speranza. Arrivederci all'anno prossimo: questo pubblico merita lo scudetto.

Battaglia in vasca nel fotoservizio di Gianni Chiaramonti: in alto Marcz e Pellizzoli controllano Mannai, qui sopra Angeloni marca stretto l'ex Onofrietti

La piscina di Savona durante Rari-Posillipo con 2500 spettatori: un entusiasmo che neppure la sconfitta ha scalfito

Case & Case
...tioni immobiliari
contatto
335/5333808
335/5333880
Savona: C so Italia ...
...818
E-mail info@...mCase.it
www.caseandcase.it

1) ALBISSOLA MARE. Villa unifamiliare di nuova edificazione, ampio salone, cucina, doppi servizi, 2-3 camere, balconi, mansarda, taverna/lis, ampio garage, giardino, vista mare, soluzioni architettoniche personalizzate, finiture di pregio. Tel. 335/5333815.

2) ALBISSOLA MARE, centralissimo, alloggio a 50 mt. dall'arenile, 4° piano con ascensore, ottima esposizione luminosa, stabile ristrutturato, composto da: ingresso, 2 camere, salone, cucina, bagno e 2 grandi balconi. Richiesta € 232.400 (£. 450 milioni). Rif.1026. Tel.335/5333808.

3) SAVONA, zona S. Rita, alloggio ingresso, cucina, sala, 2 camere, bagno, ripostiglio, 2 balconi, termoautonomo. Ril. 1041. Richiesta € 103.500. Tel. 335/5333815.

4) SAVONA, centro storico, posizione prestigiosa, alloggio, ingresso a sala, cucina, 3 camere, doppi servizi, termoautonomo. Richiesti € 253.000. Ril. 1040.

5) SAVONA, traversa di Corso Mazzini, alloggio ultimo piano con ascensore, parzialmente mansardato, termoautonomo, condizionato, totalmente ristrutturato, ingresso, sala, 2 camere, cameretta mansardata, cucina abitabile in muratura, bagno, ripostiglio, balcone. Richiesta € 165.500 (£. 365 milioni). Rif. 1017. Tel. 335/5333880.

6) SAVONA, Villapiana, zona Via Firenze, alloggio con ingresso indipendente, finiture di pregio, ingresso a sala, tinello, 2 camere, cucina, bagno di servizio, sala da bagno, 2 balconi verandati, cantina, mq. 100 di giardino con zona barbecue, possibilità di n. 2 box. Richiesta € 200.000 (£. 370 milioni). Rif. 1031. Tel. 335/5333880.

7) Varazze, Via Loreto Vecchia, ampio box mq. 15 in buone condizioni manutentive, vano unico senza colonne. Richiesta € 30.987,41 (£. 60 milioni). Rif. 1029. Tel.

8) SAVONA, zona Legino, alloggio vista mare di circa 110 mq., posto al secondo ed ultimo piano e composto da: ingresso, sala, cucina, tre camere, doppi servizi, grande balcone di mq. 14, cantina di mq 9,5 e posto auto coperto. Richiesta € 211.750 (£. 410 milioni) Rif. 1037. Tel. 335/5333808.

9) QUILIANO, in corso, 2 lotti di terreno adiacenti, splendida vista mare, esposti a sud, di mq. 1500 ciascuno con progetto approvato, orari pagati, abbancamenti, fondazioni e muri di sostegno già realizzati, per 2 ville a schiera monofamiliari sviluppati di mq. 90 di abitativo più fondi, soffitto e box. Ril. 916. Tel. 335/5333880.

10) QUILIANO, centro, alloggio di recente costruzione, 2° ed ultimo piano, termoautonomo, ingresso, soggiorno, cucinino, bagno, 2 camerette, ripostiglio, terrazzo, mansarda e box di 25 mq. Richiesta € (£. 400 milioni). Rif. 926. Tel. 335/5333808.

11) VADO LIGURE, vicinanze passo, alloggi pronti di varie metrature, di nuova edificazione, termoautonomi, finiture signorili, con balcone o terrazzo, possibilità box o posto auto. Si prenotano appartamenti in edificazione consegna prevista 18 mesi, finiture personalizzate. Tel. 335/5333880.

12) FINALE LIGURE, alloggio in ottima posizione centrale, comodo servizi, autostrada e spiaggia, in ordine e composto da 2 camere, cucina grande, bagno e ampio locale sgombero di mq. 15, riscaldamento autonomo. Rif. 947. Tel. 335/5333808.

13) BORGIO VEREZZI, a 200 mt. dalla spiaggia, ultimi alloggi, bilocali e trilocali pronta consegna, finiture signorili, possibilità box. Tel.

14) SAVONA, Corso Colombo, alloggio ...sto, totalmente ristrutturato, ingresso, ..., sala, due camere, stanza armadi, ... servizi, ... vista mare, veranda, posto auto, ... termoautonomo. Richiesti € (£. ... milioni). Ril. 1011. Tel.

15) CELLE LIGURE, porzione di villetta, ingresso a sala, ..., 2 camere, doppi servizi, giardino antistante, ottima esposizione, vista mare. Richiesta € 294.360 (£. 570 milioni). Rif. 974. Tel. 335/5333815.

16) CELLE LIGURE, 1 km dal mare, alloggio nuovo mai abitato, ingresso, cucina, sala, 2 camere, bagno, grande balcone, posto auto esclusivo, garage, cantina, soffitta abitabile, termoautonomo, parziale vista mare, ascensore, piano alto. Rif. 969. Tel. 335/5333815.

17) CAIRO MONTENOTTE, vicinanze ... Via Carnovale, cassina libera su 3 lati con ingresso indipendente, piano terra cantina e taverna, piano primo cucina/soggiorno, ... re grande e bagno. Richiesta € 69.720 (£. 135 milioni) Rif. 1034. Tel.

18) SALICETO, centro ..., alloggio piano alto, ristrutturato, ammo..., termoautonomo, composto da: ingresso, 2 camere, sala, cucina, bagno, ripostiglio, cantina e piccolo box. Richiesta € 56.910 (£. 110 milioni). Rif.

19) SAVONA, in zona semicentrale, avviatissima tabaccheria con ... lotto, ..., generi vari, ottimi red..., ... di espansione, aperta ... conduzione ... Richiesta € 219.495 (£. 425 milioni). Ril. 82 A. Tel.

20) SAVONA, pentarico, bar ... dotato di giochi buona redditività. Ril. 83. Tel.

21) ... rionale-pani-...-bruschetteria, ottimi incassi, buona ..., completamente ristrutturato. Rif. A ... 335/5333808.

Vuoi un Prestito Conveniente?
Con FIDIPAS è Possibile
...Via Paleocapa 19/1
...Ensiello

BOLLETTINO METEO — OGGI IN PIEMONTE, LIGURIA, VALLE D'AOSTA

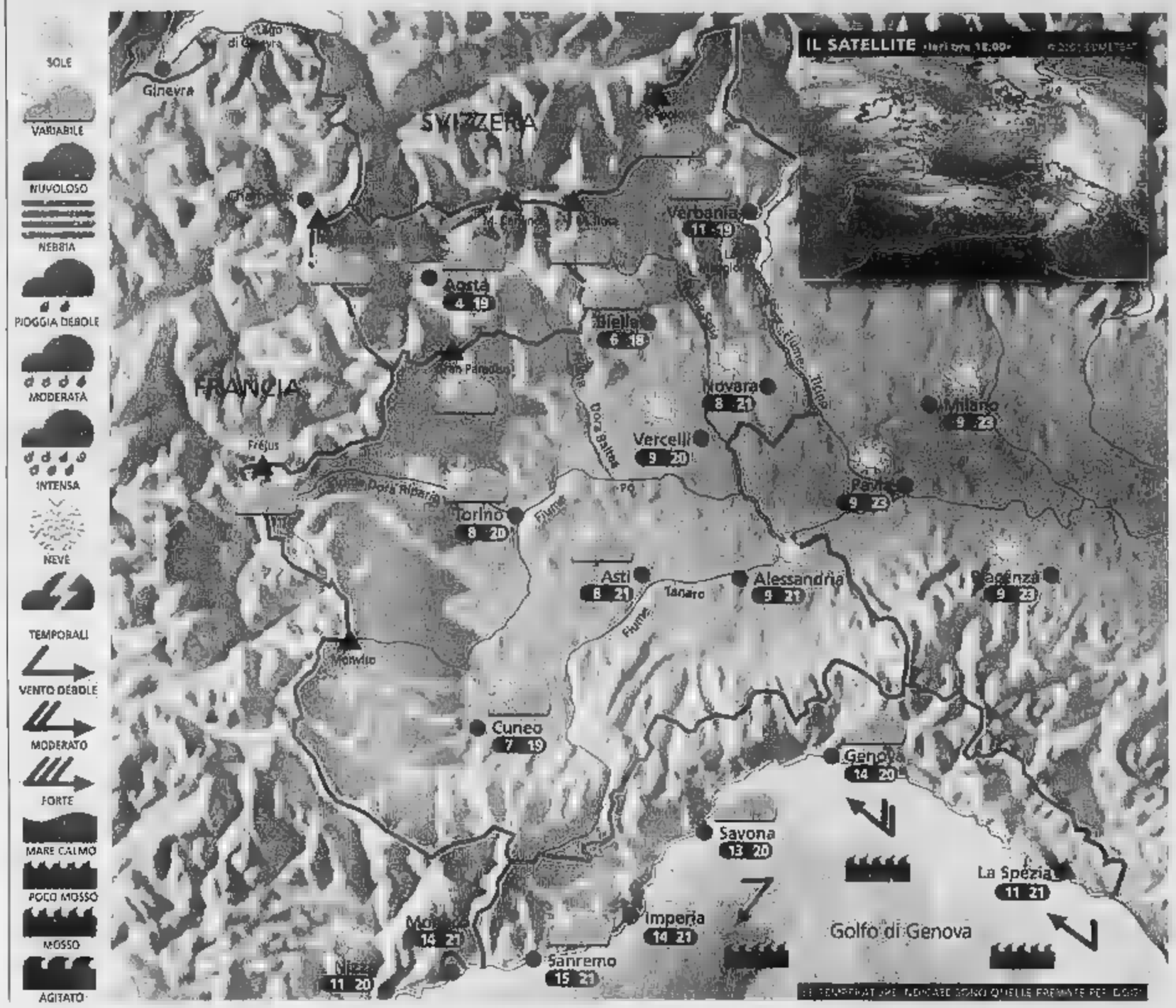

Situazione Ieri, dopo il rapido passaggio della perturbazione che ha portato anche alcune nevicate oltre i 2300 m; già nella prima mattinata il cielo si è rasserenato su tutto il Nord-Ovest. Oggi l'avvicinarsi di una nuova area depressionaria provocherà dal pomeriggio- graduale ma modesto peggioramento.

Previsioni Al mattino bel tempo su quasi tutti i settori, salvo nubi sparse sulla Liguria e lievi velature lungo le Alpi settentrionali. Nel corso del pomeriggio aumento delle nubi su Alpi e Prealpi, specie fra la Val di Susa e la Val d'Ossola, in graduale estensione alle zone di pianura adiacenti. Verso sera e nella notte nuvoloso quasi ovunque. Temperature in lieve diminuzione, specie le minime notturne: molto fresco nella prima mattinata! Venti deboli, con qualche rinforzo in montagna e in Liguria. Domani in mattinata, bel tempo nel pomeriggio.

ZOOM

Le nubi viste dall'aereo

Il viaggio in aereo vi offre la possibilità di osservare tutti i tipi di nuvole e scattare splendide foto. Il modo migliore consiste nel tenere l'apparecchio fotografico il più vicino possibile al vetro senza però toccarlo. Avrete così occasione di veder sfilare i cirri, scorgere i cumulonembi in fase di crescita oppure nella fase matura, quando cioè appaiono nella tipica forma ad incudine. Se la nuvolosità cumuliforme è diffusa significa che l'atmosfera è davvero instabile e potrebbero verificarsi sobbalzi da indurre il pilota a rendere obbligatoria la cintura. Le tempeste più pericolose possono raggiungere i 17 km di altitudine e in questo caso l'osservatore potrà notare sugli schermi che la traiettoria originale dell'aereo è stata modificata. Questa deviazione ha permesso al pilota di evitare le zone in cui la convezione poteva diventare pericolosa per l'incolumità dei passeggeri. La procedura è basata sulle informazioni comunicate a partire da un minuscolo radar posizionato sul "naso" dell'aereo, che trasmette al comandante una rappresentazione visiva di quanto sta accadendo davanti a lui.

A CURA DI: www.meteolive.it

PER CHI VIAGGIA

ANCONA	8 16	REGGIO CALABRIA	12 16
BARI	12 19	ROMA	9 20
BOLOGNA	10 21	VENEZIA	12 20
CAGLIARI	10 23	BARCELLONA	11 18
CATANIA	10 20	BRUXELLES	5 14
CATANZARO	10 18	FRANCOFORTE	8 10
FIRENZE	8 22	DI BAVIERA	7 17
OLBIA	11 20		6 16
PALERMO	13 19		4 15
PERUGIA	7 21		4 14
	8 17	ZURIGO	7 14

OGGI

IL SOLE: sorge alle ore 6 e 23 minuti; culmina alle ore 13 e 27 minuti, tramonta alle ore 20 e 31 minuti

LA LUNA: si leva alle ore 22 e 25 minuti; cala domani alle ore 7 e 55 minuti

www.unimetal.net

IN ATTESA DELLA PARTENZA DELLA MEDITERRANEAN ODYSSEY PROSEGUE IL PROGRAMMA DI CONCERTI, CONFERENZE E TEATRO

In darsena oggi è il giorno dei podisti

Al mattino atleti in marcia con «Porte aperte al porto»

SAVONA

Oggi i podisti scoprono la Vecchia darsena. Questa mattina prenderà il via la marcia «Porte aperte al porto» che rappresen- dei motivi di attrazione del programma collaterale della «Mediterranean Odyssey» che venerdì sta animando il porto di Savona. Per l'occasione è stata riaperta anche la piazza d'Alaggio restaurata.

Il titolo della manifestazione è già abbastan- significativo dello spirito cui è stata organizzata questa marcia podistica che consentirà ad atleti, appassionati e semplici turisti di fare una camminata in aree che normalmente sono interdette. Il ritrovo è in piazza Rebagliati alle 7,30 ma la gara competitiva partirà solo alle 9,30. Cinque minuti dopo il via della camminata non competitiva e a seguire la mini-run. Le iscrizioni verranno accettate anche questa mattina prima della gara. All'arrivo, assaggi e degustazioni.

MARE FORZA 10 Grande animazione allo stand della Provincia, Mare forza 10 che questa sera alle 17 vedrà lo spettacolo teatrale per i bambini con «I cattivi maestri» protagonisti. Sempre alle 17 in questo stand due giovani artiste del Mazzini-Martini intratterranno i ragazzi insegnando le tecniche di disegno.

Lo stand della Capitaneria di porto grazie al dinamismo del comandante Angrisano sta diventando punto di riferimento. I visitatori oltre a poter ammirare strumentazioni di bordo e documenti, possono chiedere informazioni utili alla Capitaneria sulle tecniche di navigazione. Inoltre vengono organizzate conferenze su temi predefiniti. Ieri si è parlato di porti turistici, demanio marittimo, diporto e disciplina patenti nautiche con Mosconi, Puce e Vitale. Questa mattina dalle 10 alle 13 il tenente di vascello Ferrero incontrerà i giovani di leva e alle D'Amato affronterà il tema proprietà navale e diporto nautico.

CONCERTO Stasera a partire dalle 18 l'accompagnamento musicale sarà affidato dagli «Amici di Marietto Maio».

[e. b.]

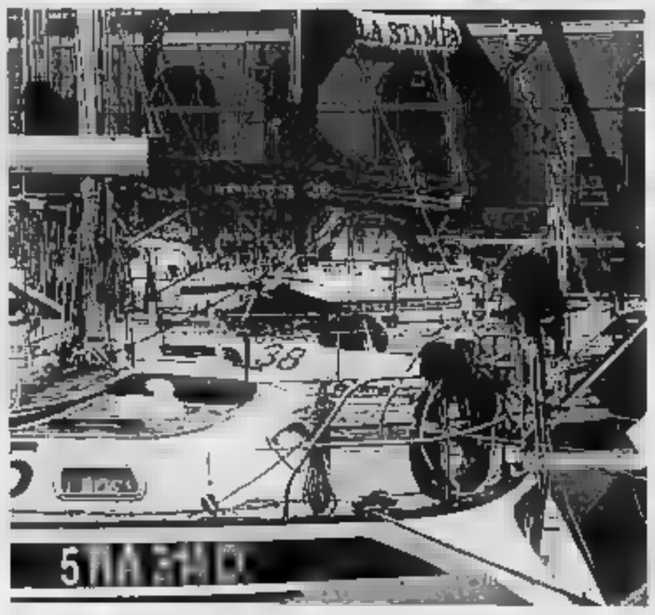

La Vecchia darsena animata dal programma collaterale della Odyssey

Prodotti savonesi in vetrina

Turismo enogastronomico e profumi in mostra al «Biteg» di Riva del Garda

SAVONA

Promuovere i prodotti tipici savonesi al di fuori dei luoghi di origine, investire energie nella tradizione culinaria per farla conoscere in Italia e all'estero. Trasformare un pezzo affascinante di Liguria in itinerario turistico di qualità.

Per il quarto anno consecutivo numerose ditte ed Enti savonesi partecipano al Biteg, Borsa internazionale del turismo gastronomico, che si svolge ogni anno a Riva del Garda, giunta ormai alla quinta edizione. Partito il 26 aprile, l'appuntamento ha trovato sempre risposta positiva da parte del pubblico.

La Camera di commercio di Savona ha allestito uno stand che dà un'immagine suggestiva delle mete turistiche del Ponente, tanto della costa che dell'entroterra. La coltivazione di fiori e piante aromatiche, i borghi rurali ristrutturati e diventati mete di viaggiatori curiosi, l'artigianato con i vetri soffiati e le ceramiche maioliche. Le ditte coinvolte, con i loro prodotti, forniscono particolare promozione del «sapore» del territorio ligure: olio extra vergine di olive, pateès e verdure in composta, vini tipici, formaggi, prodotti da forno, amaretti, miele e frutta conservata. E l'arcinota focaccia.

Negli ultimi anni c'è stata una significativa evoluzione nei gusti del turista appassionato di gastronomia. Primo: mangiare bene. Secondo: conoscere da vicino i luoghi che forniscono i prodotti che vanno a finire sulla tavola. Un viaggio in cerca di qualità gastronomiche nascoste nelle pieghe del paesaggio. Il gourmet viaggiante troverà, in un percorso a tema, paesini arroccati sulle alture, rocce scoscese e pianure. E poi castelli e mura di antichi borghi medioevali, botteghe di artigianato, strade dell'olio e del vino, le isole di Bergeggi e Gallinara.

Il fotografo Carlo Tagliafico ha fornito allo stand, per rendere il percorso gastronomico più realistico, una serie immagini che descrivono la nostra terra in modo indimenticabile. [d. c.]

NOTIZIE FLASH

VIA TRINCEE

Aggredito da uno sconosciuto nei giardini

Misteriosa aggressione nei giardini di via delle Trincee. D.B., 32 anni, di Savona, è stato avvicinato da un giovane che, per motivi non ancora chiariti, lo ha colpito con un pugno in faccia ed è poi scappato in sella a un motorino. D.B. ha riportato la frattura del naso e ha dovuto ricorrere alle cure dei medici del San Paolo. Guarirà in 15 giorni. [c. v.]

PIAZZA DEL POPOLO

Teppisti danneggiano la vetrata del Caffè Roma

Teppisti in azione in piazza del Popolo. Hanno danneggiato la vetrata del Caffè Roma lanciando probabilmente una pietra. Sull'episodio (non è il primo raid che si verifica in piazza del Popolo) in corso indagini da parte della polizia. [c. v.]

VARAZZE

Aggredisce i carabinieri: quarantenne arrestato

Resistenza a pubblico ufficiale. Con questa accusa i carabinieri hanno arrestato ieri mattina Gaetano Virzì, 40 anni, residente a Celle Ligure. Tutto ha avuto inizio quando l'uomo si è presentato nell'albergo di Varazze dove lavora l'ex fidanzata per convincerla a tornare insieme. Gaetano Virzì era molto agitato e per riportarlo alla calma i titolari dell'hotel hanno chiesto l'intervento dei carabinieri. Ma tutto è stato inutile. L'uomo, rinchiuso in una delle camere di sicurezza della caserma, è andato ulteriormente in escandescenze. I militari lo hanno così portato in carcere. [c. v.]

VARAZZE

Dimentica il gas acceso: salvata dai vigili del fuoco

Si era dimenticata spegnere il gas, in cucina. Per sua fortuna, però, se sono accorti i vicini di casa che hanno dato l'allarme e chiesto l'intervento dei vigili del fuoco. L'episodio è avvenuto stamattina a Varazze in via padre Piazza e ha avuto per protagonista un'anziana che è stata poi salvata dai pompieri [c. v.]

VARAZZE

Smemorato soccorso dalla polizia in autostrada

Vagabondava a piedi nei pressi dell'area di servizio dei Piani di Invrea a Varazze sull'autostrada A 10, in stato confusionale. Qualcuno lo ha notato e ha chiamato la polizia che si è occupata dei primi soccorsi. L'uomo, di circa 50 anni, ha detto di essere siciliano. Ora è ricoverato all'ospedale di Sestri Ponente. [c. v.]

LUTTO

I funerali dell'imprenditore Cesare Fresia

Si svolgono domani mattina alle 9,30 nella chiesa di Santa Maria Giuseppa Rossello alla Villetta, i funerali di Cesare Fresia. Aveva 86 anni ed era stato fondatore dell'omonima azienda di legnami che ha sede a Legino. [c. v.]

DECISIVO INTERVENTO DI POLIZIA E CARABINIERI

Minaccia il suicidio Salvato in extremis

SAVONA

«Sono rovinato. Dopo gli attentati dell'11 settembre, i miei investimenti in borsa sono andati in fumo e ora io non vedo come andare avanti. Non vedo altre soluzioni...». Un uomo disperato. Lo hanno capito subito gli agenti in servizio ieri pomeriggio alla centrale operativa della questura, quando hanno raccolto la telefonata. I poliziotti si sono resi conto che quello non era solo lo sfogo di una persona che aveva bisogno di qualcuno con cui confidarsi. Era invece la telefonata di un uomo che forse voleva farla finita, chiudere con la vita, non trovando via di uscita ai propri problemi.

E così gli agenti rimasti lui per venti minuti al telefono, lo hanno fatto sfogare, si guadagnati la fiducia e a poco a poco sono riusciti a sapere da dove chiamava (il Ponente savonese), dove si trovava (era a bordo di una macchina e chiamava con il cellulare). Una lotta contro il tempo, sul filo dei minuti, che si è risolta positivamente grazie anche all'intervento di una pattuglia dei carabinieri. I militari, infatti, avvertiti dalla polizia, sono riusciti a individuare la macchina e a rintracciare l'uomo che era ancora al telefono con gli agenti della questura. Gli hanno parlato, lo hanno convinto ad andare in ospedale per farsi visitare da un medico. E la storia ha avuto un lieto fine.

Per la polizia si tratta del secondo salvataggio in due giorni di un aspirante suicida. Venerdì sera, infatti, gli agenti della volante sono riusciti a soccorrere in tempo un uomo di 56 anni che alle Fornaci aveva tentato di uccidersi, impiccandosi, in casa. I poliziotti (chiamati da un parente) sono entrati nell'appartamento, hanno trovato nello sgabuzzino l'uomo agonizzante. Tagliata la corda che gli stringeva il collo, gli hanno prestato le prime cure, che si sono rivelate provvidenziali. [c. v.]

I CARABINIERI HANNO SEQUESTRATO CINQUE DOSI, DENARO E REFURTIVA

Spaccio di droga in spiaggia

Fornaci, marocchino bloccato con l'eroina

Nuovo arresto per droga da parte dei carabinieri. In manette è finito un ventenne marocchino, Abderrazzaq Joufaih, in regola con i permessi di soggiorno, che nel corso di un controllo è stato trovato in possesso di cinque dosi di eroina destinate, secondo gli investigatori, allo spaccio. Lo straniero è stato bloccato dai militari del nucleo operativo provinciale, ieri poco dopo mezzogiorno, sulla spiaggia, alle Fornaci, dove era in attesa di incontrarsi con i clienti. E non a caso. Non è, infatti, un mistero che lo spaccio di droga avvenga spesso sulla spiaggia, come hanno dimostrato gli arresti a segno negli ultimi tempi dai carabinieri, i quali hanno predisposto controlli continui lungo il tratto di arenile, dalle Fornaci fino a Zinola.

L'atteggiamento di Abderrazzaq Joufaih ha insospettito i militari che lo hanno immediatamente bloccato. La perquisizione ha poi portato al sequestro della droga. Ma le sorprese, per gli inquirenti, non erano ancora finite dal momento che nell'alloggio, in corso Vittorio Veneto, dove abita il ventenne marocchino, sono state trovate refurtive (due macchine fotografiche, un paio di autoradio), denaro (circa ottocento euro) e un libretto di risparmio al portatore nel quale sarebbero depositati quasi tremila euro. Il degli investigatori è che Abderrazzaq Joufaih in cambio della droga accettasse di tutto: non soltanto denaro, ma anche refurtiva destinata ad essere piazzata attraverso qualche ricettatore. [c. v.]

Il giovane arrestato alle Fornaci mentre viene accompagnato in carcere

DONATE DA SOCI E MILITI

La Croce bianca oggi inaugura due ambulanze

SAVONA Saranno inaugurate questo pomeriggio le due nuove ambulanze (tipo A) della Croce Bianca, donate da militi e soci. Si tratta di Fiat Ducato che sostituiranno due autolettighe destinate alla demolizione (una di recente era rimasta gravemente danneggiata in seguito a un incidente stradale) e che verranno utilizzate per il soccorso in città.

Il programma prevede alle 15,30 l'arrivo nella sede della Croce Bianca, in corso Mazzini, di rappresentanti di altre Croci e Pubbliche assistenze di Savona e del comprensorio, e delle autorità. Alle 16, il vice presidente, don Mario Genta, impartirà la benedizione alle due unità unità mobili emergenza medica. Seguirà, quindi, alle 16,30 il rinfresco.

Il parco macchine della Croce Bianca è costituito oltre che dalle ambulanze (alcune sono centri mobili di rianimazione per le emergenze più gravi) da un'automedica, una Peugeot 306 che viene utilizzata per il trasporto di pazienti dializzati e che devono essere sottoposti a fisioterapia o cobaltoterapia. [c. v.]

INDAGA LA PROCURA

Marito violento è arrestato dalla polizia

SAVONA Un trentenne savonese (l'identità non viene rivelata dalle forze dell'ordine a causa della delicatezza della vicenda) è in stato di fermo con l'accusa di picchiato e violentato la moglie. L'uomo ieri mattina è stato interrogato in carcere dal giudice delle indagini preliminari il quale si è riservato di decidere sulle misure cautelari richieste dal pubblico ministero, Danilo Ceccarelli.

Stando a quanto trapelato la vicenda risalirebbe a qualche giorno fa. L'uomo, che per motivi di lavoro si assenta da casa per lunghi periodi, avrebbe picchiato la moglie prendendola a pugni (la donna ha riportato la frattura del naso e ora dovrà essere operata) e poi l'avrebbe costretta a un rapporto sessuale.

La donna ha denunciato l'aggressione alla polizia che, su decisione del pubblico ministero, ha bloccato il marito violento poche ore prima che lasciasse la provincia per una trasferta di lavoro. [c. v.]

LETTERE

«Pedonalizziamo il centro di Celle»

Per quasi un secolo, numerosissimi stati i bambini che hanno trascorso le vacanze estive in quel di Celle. Ma hanno affollato la spiaggia, i negozi e le vie, al punto che molte famiglie giunte alla quarta generazione. Ma da un po' di anni si comincia a altrove... Anche perché la spiaggia e la «nuova» passeggiata a mare che ha trent'anni sono oggi contornate dal traffico inquinante, rumoroso, puzzolente e pericoloso, che percorre le due «stradine» adiacenti, sottraendo sicurezza in spiaggia e in passeggiata: è infatti possibile per un bambino sfuggire all'attenzione della o del nonno! Comunque, è ormai pericoloso imparare andare sulle piccole bici, se non negli slarghi della passeggiata. Proprio come in città, ove è possibile solo nei parchi. O nei fine settimana dei centri pedonalizzati. E a Celle si potrebbe essere in vacanza da questa, ed altre, costrizioni cittadine. In fondo, Celle è la sola cittadina del Ponente a non avere l'Aurelia alle spalle della spiaggia e della passeggiata. Perchè riportare Celle alla serenità di un tempo, restituendo infine ai cellesi e agli ospiti l'uso sicuro delle viuzze del suo storico? Bambini, e mamme e nonni ne sarebbero contenti. E motivati, a ritornare l'estate seguente. In fondo, la pedonalizzazione dei centri città è in linea dell'urbanistica europea.

Lettera firmata, Celle

Turati buia e piena di buche

Una volta di più un quartiere periferico di Savona, via Turati, viene tranquillamente lasciato al proprio destino un'amministrazione anche negli ultimi mesi di mandato. Via Turati è piena di buche e sconnessa, i marciapiedi sono anche'essi dissestati ed invasi dalle erbacce, i punti luce lungo la strada sono scarsi e non illuminano in modo sufficiente. Ma quello che colpisce di questa incresciosa vicenda è che in questa zona abita un consigliere comunale di Rifondazione il quale, evidentemente, non si rende conto del disagio patito dai residenti del suo stesso quartiere. Infatti da parte sua nessun tipo di protesta in merito è mai stata sollevata. Come mai? Si tratta di un difetto visivo oppure si vuole mettere in imbarazzo ulteriormente giunta di sinistra? Ci auguriamo che gli elettori abitanti via Turati non votino più turandosi

Roberto Nicolich
Lega Nord, Savona

Un grazie di cuore al dottor Bosio

Voglio ringraziare il vice primario di Ortopedia, dottor Stefano Bosio, e con lui tutto il personale del reparto, non solo per le cure prestate a mia madre Lina, ricoverata a Valloria per 9 giorni, ma anche per l'umanità e la disponibilità dimostrate, in ogni momento della giornata, per tutto il periodo del ricovero.

Lettera firmata, Savona

Preghiamo i lettori di essere sintetici e preferibilmente inviare testi dattiloscritti. Le lettere prive di firma leggibile, indirizzo e recapito telefonico non saranno pubblicate.
Spedire a
LA STAMPA
Redazione di Savona
piazza Marconi 3/6
17100 Savona - Fax: 019 810.971

NUMERI UTILI

Sono di turno dalle ore 8,30-19,30:

Carapelli, via Montenotte 46, telefono 019.829949

Di Legmo, via Bove 19, telefono 862025 *Internazionale*, via Paleocapa 81, telefono 822624. Il servizio notturno viene garantito dalle 19,30 alle 8,30 dalla farmacia *Della Ferrera*, c. Italia, telefono 019. 827.202

SONO INOLTRE REPERIBILI

CAIRO: *Manuelli*, via Roma 75, telefono 503856

MILLESIMO: *Sarotti*, piazza Italia 45, telefono

BARDINETO: *San Nicolò*, piazza Ve- 1, telefono 019 790131

RIALDO: *Zilioli*, Borgata Piano 46, telefono

VADESE

Comunale, via Roma 55, telefono 019 2000007

SPOTORNO: *Citriniti*, piazza 1, telefono 019. 745342

PIETRA: *Finadri*, via Montaldo 14, tel. 628035. (Per il notturno Soccorso, via Battisti 125, telefono 616738 anche per Finale, Borghetto, Loano, Boissano, Toirano).
FINALE LIGURE: *Schenone*, via Garibaldi 14, telefono 019.

BORGHETTO SANTO : *Comunale*, via Europa , telefono 0182.971013

LOANO: *San Giovanni*, via Garibaldi 151, telefono 019 677171

ALBENGA: *Comunale*, via don Isola, telefono 0182.51701

CERIALE: *Nan*, Libertà 3, telefono 0182.980032

GARLENDA: *Pinoni*, via Roma, telefono 0182 582583 (anche notturno per Ortovero, Casanova e Villanova)

ALASSINO
: *Sant'Ambrogio*, piazza Airaldi Durante, telefono 0182 646164

ANDORA: *Borgarello*, via Clavesana 51, telefono 0182.85040

ALBISOLA/VARAZ
ALBISSOLA MARINA: *Della Concordia*, corso Bigliati 24, telefono 019.481616.

ALBISOLA SUPERIORE: *Albitre*, via Saettone 76, telefono 019.489242

VARAZZE: *Gallo*, piazza Malocello , telefono 019.97260

STATISTICHE

SAVONA 27 APRILE
NATI. Nessuno.
Liana Zanini, 86 anni, Savona. I funerali si svolgeranno questa mattina alle 10 chiesa di San Raffaele al porto. Violante Briano, 87 anni, Savona. I funerali si svolgeranno questa mattina alle 9 nella chiesa di San Filippo Neri.
ATTIVITA' AMMINISTRATIVE. La prefettura rende che la votazione per le amministrative sarà articolata in due giornate, domenica maggio dalle 8 alle e lunedì 27 dalle 7 alle 15. Subito dopo la chiusura seggi prenderà il via lo spoglio delle schede. Per ogni seggio verranno installate almeno quattro cabine. I componenti dei in considerazione del maggior impegno richiesto riceveranno aumento dei compensi pari al 25 per cento.
Sempre la prefettura ricorda che per il procedimento elettorale non si applicano le misure di snellimento amministrativo previste dal decreto del presidente della Repubblica 28 dicembre 2000 numero 445. Sono quindi escluse le semplificazioni per quanto riguarda l'autocertificazione, la presentazione dei documenti con fax o dichiarazioni sostitutive dell'atto di notorietà.

IN CITTÀ

SAVONA
Concerto del coro Manzino

Questa mattina nell'atrio di Palazzo comunale il coro polifonico «Manzino» diretto dal maestro Franco Giacosa terrà un concerto alle 11 in ricordo del decennale della scomparsa del maestro Manzino. [e. b.]

SAVONA
Camminata in amicizia

Questo pomeriggio alle 14,30 ritrovo davanti alla chiesa di San Dalmazio a Lavagnola per la partenza della Passeggiata della zona pastorale. Il percorso prevede via Bruzzone, via Schlantupetto, via San Lorenzo, via Ranco, Steva du Beu, via Repusseno, via Bruzzone e arrivo alla chiesa di San Dalmazio intorno alle 18. [e. b.]

SAVONA
Gita nelle grotte

Questa mattina appuntamento alle 9,30 al Dopolavoro ferroviario di via Stalingrado oppure alle 10,15 davanti a Palazzo di Millesimo per coloro che intendono partecipare all'escursione nelle grotte della Valbormida organizzata dal Gruppo speleologico savonese. [e. b.]

UNIONE EUROPEA
Fondo sociale europeo

Ministero del Lavoro e delle Politiche Sociali
Ufficio Centrale CIOFS

Regione Liguria

Provincia di Savona

PROVINCIA DI SAVONA REGIONE LIGURIA

Nell'ambito del programma operativo Obiettivo 3 anno 2001 vengono organizzati dalla Provincia di Savona tre corsi:

MASTER "FORMARE L'AULA" - ESPERTO NELLA CONDUZIONE E GESTIONE DELL'ATTIVITA' DI FORMAZIONE

DESTINATARI: n. 15 laureati disoccupati
REQUISITI: Laurea o Diploma universitario
Disoccupazione alla data di scadenza del bando
DURATA: 1000 ore di cui 350 ore di stage aziendale

AL TERMINE DEL CORSO VERRA' RILASCIATO ATTESTATO DI QUALIFICA PROFESSIONALE:
TUTOR – COD. ISTAT 2659

PROFILO PROFESSIONALE – Il tutor presidia l'andamento dell'azione formativa e i suoi processi da punto di vista didattico, relazionale ed operativo, interfacciando il docente, i discenti e la committenza. Partecipa ai processi valutativi e può curare le azioni di inserimento e/o di riposizionamento professionale, sia in dispositivi di formazione in alternanza che di formazione continua.

TECNICO INFORMATICO SISTEMISTA SOFTWARE

DESTINATARI: n. 15 diplomati disoccupati
REQUISITI: Diploma di scuola media superiore di durata quinquennale
Disoccupazione alla data di scadenza del bando
Costituiscono prerequisiti obbligatori: conoscenze informatiche di base
preferenziali: conoscenze informatiche avanzate e lingua inglese
DURATA: 1000 ore di cui 324 ore di stage aziendale

AL TERMINE DEL CORSO VERRA' RILASCIATO ATTESTATO DI QUALIFICA PROFESSIONALE:
TECNICO INFORMATICO SOFTWARE – COD. ISTAT 3113 D

PROFILO PROFESSIONALE – Il tecnico, tramite la progettazione di soluzioni informatiche ad hoc, provvede alla realizzazione ed ottimizzazione del lavoro in azienda, coordinandone i flussi informatici. Possiede le competenze che gli consentono di operare all'interno di imprese attive nel settore dell'Information and Communication Technology (ITC), quale progettista e gestore di sistemi informativi aziendali.

TECNICO DELLA COMMERCIALIZZAZIONE TELEMATICA NEI SETTORI DEL TURISMO E DEL TERZIARIO

DESTINATARI: n. 15 diplomati disoccupati
REQUISITI: Diploma di scuola media superiore di durata quinquennale
Disoccupazione alla data di scadenza del bando
DURATA: 1000 ore di cui 300 ore di stage aziendale

AL TERMINE DEL CORSO VERRA' RILASCIATO ATTESTATO DI QUALIFICA PROFESSIONALE:
TECNICO DEL COMMERCIO – COD. ISTAT 3342

PROFILO PROFESSIONALE – Il tecnico assiste in modo autonomo e responsabile il cliente, per aiutarlo e stimolarlo all'atto dell'acquisto, soprattutto del prodotto turistico. In collaborazione con i responsabili settoriali dell'azienda, predispone prodotti telematici di offerta di beni e servizi, proponendo gli strumenti tecnologici più idonei in relazione ai servizi offerti e alla clientela.

La partecipazione è gratuita

Per accedere ai corsi gli interessati dovranno presentare apposita domanda di iscrizione presso il C.P.F.P. "F. Varaldo" – Via Amendola 10 - Savona tel. 0198 313 600 fax 0198 313 610 e.mail cfp@provincia.savona.it - dal 24 APRILE 2002 al 24 MAGGIO 2002 alle ore 12:00.

I candidati per essere ammessi ai corsi dovranno sostenere apposite prove attitudinali, nonché, se previste conoscenze di base, un test d'ingresso, ed in tale sede saranno verificati i requisiti soggettivi per la partecipazione ai corsi.

Il corso rispetta la normativa per le pari opportunità (L. 903/77). I dati personali forniti verranno trattati in conformità alla L. 675/96.

Il testo dei bandi è anche disponibile sul sito Internet www.provincia.savona.it.

FONDO SOCIALE EUROPEO
MINISTERO DEL LAVORO E DELLE POLITICHE SOCIALI
REGIONE LIGURIA

SAVONA: ECCO TUTTI I NOMI DEGLI ASPIRANTI CONSIGLIERI COMUNALI A PALAZZO SISTO

Nove sindaci, 21 liste e 800 candidati

Linea socialista attende il verdetto della Commissione elettorale

Record di partecipanti e partiti polverizzati

Ermanno Granza

Nove candidati alla poltrona di sindaco, 21 liste e un esercito di aspiranti consiglieri comunali. Sono i numeri dac record della prossime competizione elettorale del 26-27 maggio. Ai tempi del vituperato sistema proporzionale, al massimo si erano registrati dieci partiti (1990). Con l'avvento del maggioritario si è verificata la corsa alle candidature e alla diversificazione. Nel 1994 e nel 1998 i candidati furono 6 e 16 liste e sembrava già che la situazione fosse incontrollabile.

Stavolta i potenziali sindaci e le liste 21. Si tratta naturalmente di dati ufficiosi, visto che fra domani e dopo la Commissione elettorale circondariale che si trova a Palazzo di Giustizia dovrà verificare che liste e candidature siano state presentate con le dovute formalità. A rischiare più di tutti è Linea socialista, per un problema che si è verificato ieri mattina. Giovanni Guelfi, coordinatore del movimento che è in appoggio al candidato del Polo Roberto Cuneo, ha presentato le liste le prescritte 200 firme all'ufficio elettorale del Comune alle 10,05. Per ottenere i necessari certificati ci sono volute più di due ore perchè gli uffici erano oberati di lavoro. Alla commissione comunale la lista è stata quindi presentata 12,15, quindi un quarto d'ora dopo la scadenza formale termine. Toccherà alla Commissione elettorale circondariale dirimere il caso.

L'estrema frammentazione del quadro politico dovrebbe comunque rendere necessario il ballottaggio del giugno. Rispetto a quattro anni fa Carlo Ruggeri potrà contare sull'effetto sindaco ma non si presenta più con schieramento compatto centrosinistra. Infatti Rifondazione (Franco Zunino), Noi per Savona (Buscaglia-Pastore) e Lista Di Pietro (Bertolazzi) presentano per proprio. Il centrodestra, invece, si è ricompattato con Roberto Cuneo che oltre ai voti di Forza Italia potrà contare cul concorso di Udc, forse di Linea socialista e di Lega Nord e An che quattro anni fa avevano un proprio candidato. Per completare il quadro, Ubaldo Santi (Alpazur e Nuovo Psi), Franco Fenoglio (Liguria Nuova e Sole, mare e ambiente) e la sorpresa dell'ultima ora Flavio Fiumara. L'esercente è arrivato in Comune ieri poco prima di mezzogiorno e con la sua lista civica «Gres» è diventato il nono candidato.

Con la presentazione delle candidature è partita ufficialmente la corsa a Palazzo Sisto che vedrà impegnati 9 «sindaci», 21 liste

Giancarlo Bertolazzi, 60 anni, geologo ex dipendente Enel e consigliere di Savona Europa. Si presenta appoggiato da «Di Pietro-Italia dei valori» di cui è capolista Vincenzina Ascanio.

LISTA DI PIETRO. Vincenzina Ascanio, Gianfranco Barbieri, Nicola Di Velro, Maria Francesca Ardu, Marino Barbano, Lolla Barbarossa, Marco Bergamini, Elisabetta Bottinelli, Maria Bozzano, Eleonhore Candian, Cesarino De Paoli, Enrico Di Giannantonio, Enrico Di Venanzio, Giancarlo Folenghi, Danilo Formica, Giancarlo Gaudenzi, Gianfranco Giraldi, Carlo Giusti, Giuseppe Lazzara, Michele Lenzi, Placido Mangano, Donato Massimilla, Angelo Parodi, Sergio Pastorino, Franco Pepe, Giuseppe Pettineo, Rocco Pirozzi, Atala Iose Pozzo, Vincenzo Punzo, Franco Revelli, Giuseppe Rizzo, Maria Rossi, Annamaria Rossotti, Diego Rovigi, Elida Salonio, Adele Sanna, Eliseo Sbragi, Antonio Siri, Tiziana Tardito, Arcangelo Tartaro.

Domenico Buscaglia, ingegnere, 75 anni. Esponente del cosiddetto «Comitato dei 50», è appoggiato da una sola lista, «Noi per Savona» che è guidata dall'ex senatore del Pci Aldo Pastore.

SAVONA. Aldo Pastore, Anna Maria Arcelli, Giovanni Battista Auxilia, Adolfo Barabino, Rosanna Bernardin, Franco Berrotta, Giovanni Bonfanti, Giampiero Briano, Ivano Camillo, Viola Camuzzini, Maria Rita Capurro, Giorio Carlini, Francesco Caviglia, Lionella Ciciliot, Claudio Delfino, Wally De Pirro, Maria Teresa Fadda, Alessandro Fantini, Rosina Fodde, Carla Franzia, Giovanni Gherzi, Luca Giancardo, Carla Giraudi, Maria Giuliano, Maria Angela Goeta, Elvio Lavagna, Roberto Malacrida, Viviana Marella, Rinaldo Massucco, Felice Morando detto Walter, Gianna Peirano, Daniele Petrocca, Floriano Pizzo, Daniela Pongiglione, Riccarda Pranzini, Maria Carla Rossi, Giuseppe Sanguineti, Maria Rosa Sanguineti, Enrico Torragnoli, Doris Zanatta.

Michele Costantini, 60 anni, geometra, funzionario dei vigili del fuoco, attuale consigliere del gruppo civco Per Savona con Gervasio si presenta appoggiato da una sola lista caratterizzata dal motto «Lista Costantini per Savona».

LISTA COSTANTINI. Michele Badile, Laura Bertola, Mario Biagini, Bizzo, Giuliano Boninsegni, Vittore Bottero, Armando Bovero, Maria Breschi, Maria Canepa, Vincenza Cavalli, Valentina Chionna, Mauro Tersio Ciarlo, Federico Cortese, Francesco Fiorentino, Giancarlo Gaminara, Felice Giannalli, Aldo Lazzarino, Ornella Lazzaroni, Valtero Maffei, Cesare Magnano, Maura Mallarini, Riccardo May, Giuliano Mintrasti, Furio Moizo, Teresa Olivero, Bruno José Palliola, Enzo Panaro, Alfredo Roberto, Ugo Rosasco, Pietro Salemi.

CUNEO Roberto Cuneo, 56 anni, ingegnere, manager aziendale, ex direttore generale dell'Asl di Savona si presenta alla guida di una coalizione formata da cinque liste: Forza Italia, Udc, An, Lega Nord, Linea socialista. Quest'ultimo movimento è ancora in attesa del verdetto che verrà dalla Commissione elettorale.

FORZA ITALIA. Capolista Cristian Ghigo Gaspari, seguito dagli altri tre consiglieri comunali uscenti Mauro Acquarone, Giorgio Calabria e Ileana Romagnoli. Questi gli altri candidati: Franco Alfonso, Roberto Allegri, Federico Barbano, Bartolomeo Barlocco detto Franco, Silvia Bottaro, Roberto Bracco, Renzo Briano, Mario Brignolo, Vito Cafueri, Giuseppe Caruso, Vanessa Cavallaro, Giovanni Cavallo, Francesco Cerbasi, Edmondo Conio, Marco Costa, Graziano Crepaldi, Paolo D'Anna, Federico Delfino, Luigi Fontana, Domenico Giannera, Marco Giancarlo, Roberto Martinengo, Alessandro Meraviglia, Fabio Orsi, Antonio Pipicelli, Rosalia Rinaldo, Alfredo Remigio, Antonino Squillace, Roberto Suffia, Giacomo Susco, Simone Tarchini, Giuliana Tessore, Patrizia Torcello, Fabrizio Vincenti, Riccardo Volanti, Paolo Zavattaro.

UDC. Dalla fusione fra Ccd, Cdu e Democrazia europea è nata lista guidata da Pietro Santi. Questi gli altri candidati: Riccardo Angius, Alessio Aresu, Pasquale Barbaro, Antonio Bonanno, Vincenzo Caputo, Rosa Cianciulli, Luciana Cora, Giovanni De Romeri, Daniela Di Gaspare, Giovanni Esposito, Marcello Fernandez, Marco Genta, Maria Giannotti, Maurizio Giromini, Ermanno Gnecco, Stefania Grimaccia, Andrea Lampugnani, Eugenio Lanfranco, Carmelina La Rosa detta Carmen, Maurizio Macchiarella, Franco Manitta, Stefania Maracci, Giuseppe Mollica, Carlo Morozzo Della Rocca e Di Bianze, Antonio Murgia detto Tonino, Ezio Pallanca, Monica Pallanca, Tamara Pastorino, Mattia Perata, Franco Pisano, Ernesto Rampon, Carlo Rebagliati, Vincenzo Rebella, Massimo Ricci, Alessandra Rolando, Simone Squillace, Maurizio Tonolo, Giampiera Toscano vedova Accordino, Rosarino Vincenzi detto Rhino.

LEGA Capolista Roberto Nicolich. Seguono: Marco Accomo , Federico Giuseppe Battelli, Carla Zani Ceriani, Pietro Longagna , Patrizia Mazza, Vibio Mestron, Rita Minazzi, Marco Moraglio , Enrico Morotti, Franco Pandolfo, Maria Rosa Bossi Bianucci , Riccarda Carozzi, Piero Cervetto, Pietro Cignoni, Olga Dolfi, Assunta Maria Favro, Giovanni Frisone, Dario Gatti, David Giaccone, Benedetto Gioseffi, Nadia Fadel, Roberto Ferrari, Antonio Gagliardi, Donatella Gandolfo, Pietro Ghigo, Erasmo Belledonne, Cristoforo Astengo, Alessandro Panizza, Marco Grasso , Ernesto Tassara, Giuseppe Aonzo, Vittorio Freccero, Irene Cavallo, Ernestina Vielmi, Aldo Gavioli, Davide Maranzano, Antonio Finini, Gino Pascale, Teresa Cillario.

AN. Capolista Renato Scoscoria. Seguono: Giuseppe Amadini, Claudio Baldi, Giorgio Boffa, Denise Bonasera, Luigi Bussalai, Mauro Buzio, Lorenzo Canepa, Stefano Conti, Elisabetta Delfino, Alessio Biasio, Amedeo Di Latte, Alessio Feltri, Diego Gallo, Giorgio Giordani, Angelo Guardone, Carmelo Gulli, Luca Langè, Alfio Marino, Giuseppe Monti, Pierfranco Morini, Federico Noceti, Maurizio Novara, Alessandro Parino, Elio Passacantando, Giampaolo Pellegrino, Giuseppe Piccione, Denis Pitzalis, Luciano Ranzato, Roberto Ravera, Eugenio Rettura, Riolfo, Leonardo Semeraro, Giorgio Sgarbi, Roberto Socco, Antonella Tosi in Pecis, Renzo Venturino, Albisono Viassolo, Dante Viassolo, Riccardo Vinacci.

LINEA SOCIALISTA. Il coordinatore politico Giovanni Guelfi ha chiesto di attendere la pubblicazione dei candidati dopo la pronuncia della Commissione elettorale. Ieri mattina è sorta infatti una contestazione a Palazzo Sisto sui tempi di presentazione della lista.

Franco Fenoglio, 56 anni, geometra, ex insegnante, già presidente della V Circoscrizione e presidente dell'Unione piccoli proprietari. Si presenta alla guida di una coalizione formata da Liguria Nuova per Savona e Savona, Sole, Mare e Ambiente.

LIGURIA NUOVA. Capolista Giorgio Sambarino. Seguono: Mauro Bonifacino, Giampiero Figone, Guido Luccini, Ivo Berruto, Biagio Piccardo, Italo Viti, Agostino Polizzi, Cristiano Angelini, Caterina Iulitta Belgrano, Giacomo Berruti, Carmela Stefanelli, Salvatore La Torre, Gaetano Ingrassia, Luciano Aramini Schinca, Giuliana Robbiano Fenoglio, Alessia Gribaudi, Miriam Abaclat, Fabrizio Valle, Simone Mondello, Dario Ivaldi, Carlo Terragno, Maurizio Torazzo, Angelo Herruti, Lorenzo Bari, Giampiero Robbiano, Marco Mercuri, Olga Orsi, Maria Lupino, Giorgio Patrone, Bruno Cabutti, Patrizia Gasparino Casarin, Giorgio Bonsignore, Aldo Deninotti, Lodovica Guglielmetti, Giovanni Pedrotti, Ettore Camiciottoli, Antonio Pascori, Angelo Cattaneo.

SOLE MARE AMBIENTE. Capolista Marco Costantino. Seguono: Rosario Ganci, Guido Valdora, Leonora Novaro, Giancarlo Chiusi, Susi Varaldo, Mauro Nicolino, Marcello Visconti, Maurizio Magliano, Sergio Leoni, Geronima Vallerga Bertolotto, Matilde Giampiero, Simona Banzi, Miranda Roella, Amelia Pugno, Lara Pellerino, Barbara Pacini, Ivano Fantoni, Carlo Taretto, Giuseppe Ciccone, Erminia Baldacchino, Lina Fontanive, Tiziana Oliva Tortarolo, Giorgio Longo, Angelina D'Angelo, Lucia Delfini, Mario Pesce, Caterina Falco, Barbara Torazzo, Giampiero Draperi, Lidia Parasso, Federico Giampietro, Albertina Fiorilli, Franco Podestà, Federica Zicconi, Anna Maria Guglielmetti, Marina Mastrolanni, Silvana Collareta, Giuseppe Brazzaniti, Ali Eldin Sharf.

FIUMARA Flavio Fiumara, 48 anni, imprenditore del settore turistico. Si candida alla guida di un movimento civico intitolato «Gres».

GRES. Capolista Roberto Fiumara. Seguono: Maria Teresa Lombardo, Giuseppe Colla, Franco Capparelli, Giuseppe Sicorello, Adriana Di Benedetto, Irma Pellegrina, Davide Corigliano, Maria Rosa Biato, Diana Rella, Maria Grazia Boni, Marco Vescovi, Andrea Firmo, Daniela De Filippo, Mirco Fabbri, Tamara Fabbri, Albertina Lavagna, Amedeo Derossi, Laura Mastini, Eleonora Pollero, Nella Raltazzo, Anna De Salvo, Maurizio Tiberti, Danila Sasso, Amalia Bartoli, Laura Sasso, Angela Pineo, Carlo Rebagliati, Aristide Corigliano.

Ubaldo Santi, anni, laureato in legge, imprenditore, guida coalizione formata da Alpazur e Nuovo Psi a cui collabora anche l'ex socialista presidente regionale Alberto Teardo.

ALPAZUR. Capolista Romeo Pastrengo. Seguono: Antonio Fimiani detto Tony, Marco Amodei detto Amos, Stefano Baglieri, Mirco Baldi, Barbara Bianco, Fortunata Cannistraro, Salvatore Castelli, Bice Castignone, Filomena Cauteruccio, Luca Centenero, Anna Maria Di Natale, Mirko Oltolini, Alessandro Foti, Moira Garorta, Massimo Giachero, Rosalia Laruffa, Rita Maresca, Eliano Narizzano, Massimiliano Nicosia, Fulvio Novero, Simona Oderda, Vincenzo Raimondi, Elisabetta Rimicci, Roberta Ruocco, Valentina Sanmartino, Giacomo Laura Seminara, Maria Rosaria Trovato, Nadia Turio, Giambattista Viano, Mauro Viano, Gabriele Vilardo, Michele Vilardo, Cristina Daniela, Elisa Scagliola, Giovanni Lonzilotta, Nicolina Di Nitto, Giorgio Zoller. Consolata Ciappellano, Cristina Folco.

NUOVO PSI. Capolista Italo Debenedetti. Seguono: Danilo Adami, Mauro Alzeni, Maria Arcadu, Giuseppe Pisacane, Gian Luca Breschi, Giovanni Cioffi, Maximiliano Cioffi, Leopoldo Fassone, Luigi Gagliano, Angelo Galloni, Ezio Giammarino, Giovanni Giardina, Luigi Maria Grassi, Giorgio Inkof, Vito Leo, Manuela Lo Presti, Salvatore Lo Presti, Agatino Marano detto Claudio, Salvatore Marino, Michele Moro, Maria Parodi, Angiolo Polverini detto Mauro, Anna Raimondo, Pierino Raimondi, Fernando Rinaldi, Tullio Rusticoni, Enrico Sanmartino, Francesco Santangelo, Adriano Saya, Giacomina Tirasso, Davide Turnu, Rodolfo Viano, Pietro Venturino, Roberto Martusciello, Antonia Ventura, Michelina Mattei, Mario Giachero, Adriana Teppati, Francesco Pintore.

Carlo Ruggeri, 52 anni, sindaco uscente, presidente Lega Coop e segretario del Pci, guida una coalizione formata da Ds, Margherita, Comunisti italiani, Verdi, e dalle liste civiche Per Sa (vicina al sindaco) e Uniti con la gente (senatore Pedrini).

DS. Capolista Sergio Tortarolo. Seguono: Mirko Abbate, Franco Aglietto, Paolo Apicella, Agostino Ascheri, Alberto Audisio, Lucia Bocciu, Angelo Berio, Mirella Blazic, Giancarlo Bossolino, Michelo Breschi, Carlo Cervo, Alfio Chiarenza, Simona Di Tullio, Roberto Fallaro, Emma Gallo, Giuliano Germano, Marisa Ghersi, Vincenzo Ingravalieri, Elio La Calzi, Maria Luisa Madini, Luca Martino, Gervasio Moretti, Alessandro Nofroni, Giuseppe Novaro, Paolo Parodi, Sabina Pastorino, Mario Patrucco, Gigliola Peroni, Lorena Rambaudi, Francesca Rossello, Simone Rossi, Tiziana Saccone, Roberto Sozzi, Barbara Susini, Patrizia Tinti, Roberto Ulivi, Marina Valsecchi, Sandro Venturini, Massimo Zunino.

UNITI CON LA GENTE. Capolista Egidio Pedrini. Seguono Salvatore Ferrara, Claudio Arbarello, Stefano Andretta, Paolo Annarummo, Micol Basso, Matteo Bertocci, Umberto Besio, Monica Berretta, Abele Biagioni, Stefano Bosano, Vincenzo Bruno, Luigi Caraglio, Aurelia Cimatti, Luigino Darieco, Luigi Filograno, Marianna Fiori, Gian Paolo Garofalo, Romano Gelati, Salvatore Guerrisi, Sara Malfatto, Enea Mantovani, Danilo Mestro, Simona Montesano, Cinzia Morabito, Franca Moraglio, Giorgio Nervi, Giorgio Palermo, Arcangelo Palombino, Carlo Petrini, Francesco Pisu, Alberto Poggio, Marzia Prefumo, Annalisa Riccucci, Stefano Ruggiero, Elena Scillieri, Airo Taddei, Carla Tura, Claudio Vallarino, Ilari Zancan.

MARGHERITA. Formata da esponenti di Ppi, Democratici e Rinnovamento è composta da questi candidati: Balduino Astengo, Luigi Barbero, Sara Barbero, Carla Becce, Giuseppe Benzo, Bartolo Berta, Ilana Biggi, Guglielmo Bonaccorti, Augusto Briano, Giuseppe Casalinuovo, Giuseppe Colina, Antonino Costa, Vincenzo Crea, Matteo Di Maria, Alessandra Desalvo, Lino Ferrari, Paola Ferro, Livio Giraudo, Renato Giusto, Giuseppe Iovino, Mario Lagasio, Francesco Lirosi detto Franco, Tiziano Marconcini, Franco Massa, Carlo Moretti, Maria Vittoria Oliva, Micaela Pagano, Ruggero Pini, Pierluigi Poli, Mauro Rinotti, Marco Ripa, Giulio Rosso, Alberto Scarrone, Fabrizio Tortarolo, Rosario Tuvè, Daniele Vacca, Patrizia Valsecchi, Pasqualina Veneziano, Giorgio Viaggi, Paolo Zecchi.

VERDI. Capolista Giovanna Oliveri. Seguono: Antonia Alagno, Giulia Baghino, Patrizia Bazzano, Giampiero Bertoglio, Riccardo Bertonazzi, Oddone Cagnoni, Marco Carnemolla, Maria Carta, Aurelio Castrignano, Tiziana Chiello, Massimo Colla, Antonina Crocilla, Antonella De Paola, Mario Forelli, Francesco Landi, Gabriele Landi, Helena Lertora, Pier Luigi Marra, Luca Mignanti, Paola Nazari, Ribens Nesi, Luciana Omati, Manuel Palermo, Tommaso Palermo, Gabriele Patrone, Claudio Picasso, Marco Piombo Dionisio Poggi, Luca Puglisi, Paolo Rossi, Cecilia Sacchi Mauro Salvarezza, Gabriele Santoleri, Marco Tizzi, Sabrina Traina, Luigi Ulivi, Massimiliano Vaccaro, Valentina Verga, Santina Vorutti.

SDI. Capolista Sandro Pinelli. Seguono Giuseppe Altomare, Raffaele Armentano, Massimo Barbiero, Maurizio Berta, Guido Boccalario, Vincenzo Bornino, Bruno Bovio, Pietro Calcagno, Michele Campagna, Maria Clappellano, Franco Costantino, Angelo D'Alessandro, Giuseppe De Fazio, Stefano Demontis, Claudio Gallo, Maria Geri, Aldo Marabotto, Isola Negro, Teresa Nolli, Francesco Ottonello, Pierluigi Pesco, Mario Pistone, Giovanni Poggi, Angelo Poggio, Marco Pozzo, Marco Roselli, Salvatore Sanna, Antonino Santangelo, Salvatore Schisano, Mauro Scogna, Lorenzo Scotti, Angelo Torriglia, Ileana Troncato, Salvatore Vecchio, Davide Venturino, Mauro Viero, Giuseppe Vitellaro, Liano Sanoli, Patrizia Zunino.

PER SAVONA. Capolista Stefano Bosio Seguono: Wilma Pennino, Andrea Addis, Maria Angela Acardi, Alessandro Bellando, Rita Berardo, Marco Berta, Massimo Borioli, Pier Francesco Bossi, Giancarlo Canonica, Aldo Cappello, Maria Teresa Carbone, Pietro Carella, Donatella Cordova, Natalina De Maestri, Carla Dupanloup, Milena Farfazi, Giuseppe Fasciolo, Marco Ferro, Giorgio Gallione, Stefano Garbero, Gerardo Ghiglietto, Giorgio Levo, Paolo Lo Basso, Milena Maccario, Elisa Mantero, Caterina Marcantonio, Paola Pistone, Marco Pozzi, Goffredo Quadri, Gianfranco Razore, Piero Robbiano, Paolo Sfacteria, Franca Tarasmasco, Angelo Tessitore, Costantino Uras, Patrizia Zago, Barbara Frumento, Claudio Torcello, Silvano Casella.

COMUNISTI ITALIANI. Testa di lista formata da Pietro Casaccia, Giuseppe Menozzi, Emanuele Briano, Aldo Tambuscio, Anna Rispoli, Salvatore Larosa, Emilio Recagno. Seguono: Pasquale Arico, Annapaola Bardeloni, Luisa Calandrone, Filippo Ciorra, Stefania Evangelisti, Anna Gatti, Pier Luigi Merlone, Giacomo Perrone, Giuseppa Rinaldis, Artioli Vaccani, Antonio Vallarino, Massimo Biancardi, Riccardo Benato, Giuseppe Buccinnà, Luca Burnengo Paola Busso, Gio Batta Cervetto, Maria Antonella Corona, Matilde Di Pietro, Angelo Gliuso, Ilaria Ghiso, Ilaria Giribone, Aldo Guzzone, Alberto Ilicetto, Italo Mazzucco, Anna Maria Moschini, Andrea Parodi, Luigi Piombo, Fulvio Sasso, Mario Sterzuti, Gianni Toscani, Vanda Vacca, Gisella Villani, Renzo Zampieri.

ZUNINO Franco Zunino, 47 anni, ingegnere capo Comune di Celle, ex consigliere le di Savona ex consigliere regionale si presenta alla guida di Rifondazione comunista

RIFONDAZIONE COMUNISTA. Capolista Patrizia Turchi. Seguono: Jorg Costantino, Emanuele Varaldo, Raffaele Attimonelli, Luigina Barabino, Piera Barberis, Giorgio Barisone, Manuela Bono, Francesco Calabria, Maurizio Casalini, Armando Codino, Giuliana Cornetti, Stefania Denicolai, Marcello Duce, Giovanni Ferrando, Fabrizio Ferrero, Alberto Ferro, Antonio Gagliardi, Alberto Gamaleri, Daniele Giachello, Anna Maria Guarena, Giovanni La Grotteria, Francesco Landucci, Anna Lavagno, Ilaria Magrini, Marino Masala, Emilio Morrone, Marcello Penner, Silvia Poggi, Giorgio Pollogno, Marco Ravera, Mauro Rebagliati, Luigia Richeri, Giovanni Savalli, Marco Sferini, Andreina Siri, Walter Surano, Letizia Tallu, Dario Zucchelli, Bruna Zunino. [e. b.]

IL TEMPO PER OGGI È BUONO MA E' PREVISTO UN LEGGERO PEGGIORAMENTO IN SERATA. TUTTI ESAURITI GLI ALBERGHI E LE PENSIONI

Sole estivo e spiagge prese d'assalto

Da venerdì la via Aurelia non ha avuto un solo attimo di tregua

ALASSIO

Un lungo ponte diviso in due tranche dalla domenica. Oggi, giornata di congiunzione tra i vacanzieri del ponte del 25 aprile e quelli del primo maggio, alle previste partenze si aggiungeranno nuovi arrivi di turisti. E a soffrire saranno, come sempre, gli automobilisti incolonnati lungo l'Aurelia o ai caselli dell'autostrada. In queste ultime ore non è mancato anche qualche piccolo incidente ma fortunatamente senza gravi conseguenze. Il tempo per oggi è buono con peggioramento in serata. In questo lungo week end la statale non ha avuto momenti di tregua. Lunghe colonne, sia al mattino che, in maniera ancora più evidente, al pomeriggio hanno creato disagi e rallentamenti. Impossibile trovare parcheggi nella Baia del sole, se non tentando di ritagliarsi uno spazio nelle zone alle spalle del centro, verso la collina.

Gli alberghi registrano (anche se non per tutti questi 7 giorni di movimento turistico) il tutto esaurito. E le spiagge sono state prese d'assalto da coloro che, approfittando del caldo sole, sono andati alla ricerca di un anticipo sulla tintorella estiva. Come avviene già in molti weekend primaverili ed estivi la Riviera è stata invasa dai camperisti che parcheggiano nelle corsie per la sosta d'emergenza.

Gli addetti ai lavori, seppur soddisfatti dalla grande affluenza di turisti, in arrivo per lo più dalle città del Nord e dal Basso Piemonte, hanno fatto notare che gli arrivi sono stati leggermente inferiori a quelli del periodo pasquale, ma che le previsioni per la prossima stagione sono buone». Anzi, forse ci sarà la possibilità di avere più ospiti nel mese di maggio. Un periodo che, negli ultimi anni, non è mai stato esaltante. [m. br.]

Il caldo sole ha attirato in spiaggia moltissimi turisti

IL NUOVO PIANO DI LAIGUEGLIA

Un incontro in Comune

Un incontro tra maggioranza e minoranza per l'esame del piano regolatore. E' stato affrontato il sindaco, assessori e consiglieri in previsione della discussione in Consiglio. Da una parte è stata valutata la visione d'insieme del piano, prendendo delle possibili. Dall'altra state espresse da parte della alcune perplessità sul nuovo strumento urbanistico. In particolare il consigliere Franco Laureri ha posto l'accento sul fatto che «manca un indirizzo specifico, un orientamento particolare che possa caratterizzare la città». Per specificità s'intende anche la possibilità di avere a Laigueglia un centro talassoterapico. «Il nuovo Prg non offre grosse possibilità edificatorie, ma incentiva alla riqualificazione e alla conservazione del patrimonio esistente concedendo anche premi volumetrici. In San Sebastiano è prevista una struttura turistico-ricettiva. La talassoterapia a Laigueglia diventa possibile solo in un albergo fronte-mare. Non come centro gestito dal Comune. Nella del complesso le palme, inoltre, sarà possibile il restauro e la demolizione parziale», ha spiegato il sindaco Montaldo. Intanto, il borgo marinaro è in attesa della certificazione ambientale «Iso 14000». Nei giorni scorsi gli ispettori hanno ultimato la serie di verifiche e hanno ascoltato sindaco, capiservizio e segretario comunale per raccogliere informazioni su quanto è stato fatto in materia ambientale. [m. br.]

«Fiori, 2002 da ricordare»

Positivo il bilancio dei floricoltori ingauni I prodotti arrivano ormai in tutta Europa

ALBENGA

L'annata agricola, che ha iniziato il suo periodo di intenso lavoro circa due mesi fa e si concluderà a fine maggio, sta segnando risultati eccezionale. «Sarà, il 2002, anno da ricordare», dice il commerciante all'ingrosso di fiori Ilario Della Valle, mentre Marco Ansaldi, presidente dell'Ortofrutticola, puntualizza: «E' stato l'anno delle aromatiche che hanno ottenuto brillanti risultati soprattutto sul mercato italiano».

Perché un simile successo? Ci sono motivi congiunturali ed altri di tendenza (su cui occorre sempre essere vigili e intervenire). Il primo motivo è da ricercarsi nelle condizioni meteorologiche in Europa che hanno indotto a rinnovare giardini e terrazzi. Un fenomeno diametralmente opposto a quello verificatosi l'anno scorso, che decretò un crollo nelle margherite. Il bianco fiorellino in vaso (se ne producevano sino a 15 milioni di vasetti) è ormai passato di moda, anche quantitativamente costituisce parte determinante sul totale del venduto. «Non sono andate bene le margherite ad alberello, che tuttavia speriamo ancora di poter piazzare verso metà di maggio, e ciò in relazione alle vendite promozionali nei supermercati», spiega della Valle, che aggiunge: « I buoni risultati non devono indurci a rallentare la tensione verso il nuovo, poiché sul mercato occorre andare con nuove proposte ed essere in grado di soddisfare tutte le esigenze della clientela che chiede, assieme al fiorito e ai vasi, anche tipi di fiori che qui non produciamo e che dobbiamo avere per far che i carichi dei tir siano al completo».

Ansaldi concorda su questa analisi e ricorda: «Abbiamo lavorato quest'anno duramente, poiché le richieste sono state soprattutto differenziate. Ora dobbiamo, come Ortofrutticola, con la Floras e con l'Associazione dei Commercianti affrontare attivamente le problematiche relative alla costituzione del Distretto floricolo regionale, dotarci di un nostro marchio e programmare unitariamente la produzione». Gli fa eco Ilario Della Valle: «Siccome facciamo le cose solo quando non ne possiamo più fare a mano, ritengo anch'io che sia giunto il momento di lavorare tutti insieme, anche perché i finanziamenti, non si fa così, non ce ne sono più».

Buone notizie anche sul settore orticolo. L'assessore comunale Flavio Sanguineti (che sarà ad illustrare la bontà dei prodotti orticoli albenganesi domani mattina alle 11,30 al ristorante «La prova del cuoco») segnala una ripresa nei carciofi (se ne coltivano 30 ettari) e soprattutto degli asparagi, che hanno rischiato l'estinzione (ora sono 7 ettari). [r. sr.]

IN AZIONE ANCHE LA MOTOVEDETTA E L'ELICOTTERO

Offensiva dei carabinieri Un arresto e tre denunce

Albenga, in occasione dell'ingente afflusso turistico intensificati i controlli su tutta la Riviera di Ponente

ALBENGA

In occasione dell'ingente afflusso turistico, i carabinieri della Compagnia di Albenga hanno effettuato una serie di controlli che hanno portato, nel territorio di Loano, ad un arresto e a tre denunce (furto, ubriachezza al volante, rimpatrio di un extracomunitario). Inoltre, su scala provinciale, il Comando dei Carabinieri ha disposto una serie di pattugliamento per la repressione preventiva dei crimini: saranno in funzione autovelox, rilevatori di tassi di alcool, sorveglianza nei confronti di furti in appartamenti, controllo sulle discoteche per scongiurare situazioni da «stragi del sabato sera», controlli nei confronti di piromani, pattugliamento costiero con motovedette e dall'alto con elicotteri del 15° Nucleo stanza all'aeroporto di Villanova d'Albenga.

I carabinieri loanesi hanno tratto in R.M., mianovale, 30 anni, su cui pendeva ordinanza di custodia cautelare in carcere emessa dal tribunale di Santa Maria Capua Vetere per rapina a mano armata, detenzione e porto abusivo di arma da sparo. E' stato rinchiuso nelle carceri di Savona). Denuncia per pregiudicato di Borgio Verezzi per furto aggravato ai danni di un panettiere di Pietra Ligure, mentre marocchino di 36 anni è stato colto in evidente stato ubriachezza alla guida di una Fiat Uno. Infine i tutori dell'ordine hanno accompagnato al centro di Bologna, affinché lo avvii alla frontiera dell'Albania, un extracomunitario trovato in posizione di soggiorno irregolare. Nel quadro della prevenzione sono stati anche attivati azioni nei confronti di falsi operai del gas, enel, bancari, che agiscono ai danni dei pensionati. [r. sr.]

Lapide per ricordare i militi della Bianca

Si svolge oggi, presso il cimitero di Leca d'Albenga, la cerimonia di posa una lapide a ricordo di tutti i soci i militi della Croce Bianca. Dopo la celebrata alle 16 da don Musso, verrà murata la lapide nella centrale del vecchio camposanto. [r. sr.]

CERIALE

Schianto con la moto grave turista torinese

Grave incidente, ieri pomeriggio, sull'Aurelia a Ceriale. Sono rimasti coinvolti una moto due auto (la dinamica è in via di accertamento da parte della Stradale). Ad la peggio è stato Vittorio Castaria, 46 anni, di Torino, che è caduto moto e ha riportato un trauma cranico. E' in prognosi riservata al S. Corona. [m. br.]

LAIGUEGLIA

Ragazza colpita da choc anafilattico

Una ragazza, forse colpita da choc anafilattico, è stata soccorsa scalinata delle Rose dall'automedicale Sierra 2 e trasportata al santa Corona dalla Croce rossa nel primo pomeriggio di ieri. [m. br.]

Raccolta di fondi per la pubblica assistenza

I militi della Croce bianca allestiscono oggi banchetti per la raccolta di fondi a favore della pubblica assistenza. Davanti alle chiese principali, nel budello e sul molo verranno offerti mazzetti di basilico e prontuari in cambio di un'offerta. [m. br.]

A Vezzi Portio

Una asfaltatura lunga vent'anni

VEZZI PORTIO. Si sente perseguitato dalla burocrazia. Una lotta lughissima con autorità e uffici competenti da cui, finora, è uscito perdente. Per poter vedere asfaltata una strada privata di metri in località San Giorgio, frazione di Vezzi Portio, Gianfranco Isnardi, pensionato residente ad Alessandria, tra perizie, controperizie, condanne, assoluzioni, ritardi aspetta ancora oggi una soluzione. Con chi ce l'ha? Con il Comune di Vezzi Portio, reo di avergli negato «immotivatamente e con fine persecutorio» l'autorizzazione ai lavori di asfaltatura, appellandosi a un vincolo paesaggistico «inesistente perché la strada è autorizzata dal 1580, prima dell'istituzione del vincolo», spiega Isnardi. Ma non solo. L'uomo non è reo dell'«imparzialità» della pubblica amministrazione, Parla «provvedimenti ad hoc, ad personam». Una faccenda intricatissima.

Coinvolti dal '79, data di inizio delle disavventure burocratiche, fino ad oggi: Camera di commercio di Savona, Comune di Vezzi Portio, Provincia di Savona, Corpo forestale, Pretura, Regione Liguria. In mezzo anche un procedimento penale con assoluzione, un bel po' di carte bollate e la rabbia di vedersi costretto ad attendere anni per poter buttare un po' di cemento «in un' area 6000 mq, quattro case e qualche cortile per cui Regione non considera più necessaria l'autorizzazione e invece il Comune pretende di reintrodurla».

Nel maggio 2000 il comune di Vezzi Portio avrebbe infatti deciso un sopralluogo congiunto con Provincia e personale del Corpo forestale (sfociato in verbale) per verificare ancora l'esistenza del vincolo paesistico località S. Giorgio. «Il Comune non tiene conto del parere espresso dalla Regione nel settembre 2000 e sentenza del maggio '98, mai appellata dagli Enti - protesta Isnardi -, stabilivano che il luogo interessato non è soggetto a vincolo paesaggistico. Ancora nel negare un mio diritto. Ho fatto ricorso al Tar». [d. c.]

Unione Europea Fondo Sociale Europeo — Ministero del Lavoro e delle Politiche Sociali Ufficio Centrale OPPL — Regione Liguria — Provincia di Savona

SAVONA REGIONE LIGURIA LIGURIA

Nell'ambito del *programma operativo obiettivo 3 - P.O. 4.2 anno 2001* viene organizzato presso il Centro di Formazione IAL di Carcare (SV) per:

TECNICO DI SISTEMI CAD
-SETTORE MECCANICO-

DESTINATARI: n. 15 diplomati

REQUISITI: Diploma di Scuola Superiore
Iscrizione alle liste di collocamento

DURATA: n. 600 ore di cui 200 di stage aziendale

AL TERMINE DEL CORSO VERRÀ RILASCIATO L'ATTESTATO DI SPECIALIZZAZIONE PER
"TECNICO CAD - COD. ISTAT 3114"

Per accedere al gli interessati dovranno presentare apposita domanda di iscrizione presso:
IAL Liguria - Via Comareto 2 - 17043 Carcare (SV)
Tel. 019.51.83.77-Fax 019.51.01.12 E-mail ialcfp@tin.it
dal 29/04/02 del

ARGOMENTI CORSO: Organizzazione aziendale
Informatica e Telematica – Inglese tecnico
Disegno e progettazione – CAD
Modellazione e progettazione in ambiente 3D
Sicurezza e Qualità
re Utilizzati : AUTOCAD – PRO/Engineer

IL CORSO È COMPLETAMENTE GRATUITO

I candidati, per essere ammessi, dovranno sostenere apposite prove attitudinali e in fase verranno verificati i requisiti attivi per la partecipazione al corso con priorità per chi ha conoscenza di disegno tecnico

FONDO SOCIALE EUROPEO
MINISTERO DEL LAVORO E DELLE POLITICHE SOCIALI
REGIONE LIGURIA

I SUPPLEMENTI DE LA STAMPA L'INFORMAZIONE OLTRE IL QUOTIDIANO

MERCOLEDÌ: TuttoScienze e Tecnologia
VENERDÌ: TorinoSette (solo Torino)
SABATO: Specchio - TuttolibriTempoLibero
DOMENICA: Tuttoaffari (solo Torino)

LA STAMPA

C.U.S. TORINO — C.S.A.In. Piemonte

Parco del Valentino
5 Maggio 2002

5ª International Torino Roller Marathon

CITTÀ DI TORINO — Passis — LA STAMPA

www.custorino.it - www.csainpiemonte.it

REGIONE PIEMONTE

5ª Maratona amatoriale
Campionato Nazionale Granfondo
Campionato Interfacoltà C.U.S. Torino
Campionato C.S.A.In. Piemonte

Programma SABATO 4 MAGGIO

Ore 21,00 - 23,30 Via Roma, tra Piazza San Carlo e Piazza Castello
Presentazione e sfilata delle squadre del Campionato Italiano
Esibizioni di pattinaggio koreabtico a cura di "Gruppo Skate in Line Nichelino"
Esibizioni di pattinaggio artistico
Salto in lungo con i pattini: sfida a Roberto Arangino (record Italiano di 7, 35 m)
Salto in alto con i pattini
Animazione musicale di Radio Energy
Score spinning a cura di "The Gym Squash"
Ore 21,00 - 23,30 ISCRIZIONI MARATONA AMATORIALE

DOMENICA 5 MAGGIO

Ore 8,00 Parco del Valentino Viale Virgilio angolo Viale Martiri
INIZIO ISCRIZIONI MARATONA AMATORIALE
Ore 9,00 Partenza Campionato Italiano di Granfondo
Categorie Seniores e Juniores maschili e femminili
42 Km per gli uomini 21 Km per le donne
Ore 10,00 Score spinning a cura di "The Gym Squash"
Slalo Slalom in Viale Crivelli
Ore 11,00 Partenza maratona amatoriale
Campionato Interfacoltà CUS TORINO maschile e femminile
Trofeo CSAIn interregionale maschile e femminile
Trofeo Monopattino maschile e femminile
Pista 18 invernale e femminile
Baby Marathon maschile e femminile
Premiazioni FISP Giovanissimi, Esordienti, Allievi, Ragazzi maschile e femminile
Ore 13,00 Premiazioni Campionato italiano di Granfondo e, a seguire, premiazioni Maratona Amatoriale

Energy — perenia — TECNOCASA — SAN BENEDETTO — NOICOM — SANPAOLO IMI

GARA RICCA DI COLPI DI SCENA SULLE STRADE VALBORMIDESI. OTTIMA LA PROVA DEL GIOVANE DE MICHELI

Il rally a Benazzo e Francalanci

Secondi Boffa-Barrera, terzi Bianco-Nebiolo

Mauro Camoirano
MILLESIMO

Ventiduesimo Rally delle Valli Bormide: una festa per lo sport. Un'edizione davvero avvincente quella di quest'anno, per un rally che non dimostra certo gli anni di attività. Grande merito va sicuramente ai piloti che hanno saputo darsi battaglia sin dai primi tornanti, va il giusto plauso va anche all'organizzazione del Rally Club Millesimo.

La «macchina organizzativa» di simile manifestazione è mastodontica: centosessanta di percorso, quaranta volontari della Protezione civile relativi mezzi di soccorso, otto ambulanze di rianimazione, otto carri attrezzi, sessanta radiomotori, solo per limitarci all'apparato della sicurezza. Eppure, ancora una volta, quasi per magia, al primo rombo di motori tutto è filato liscio come l'olio, segno di una grande esperienza e professionalità che qui in Val Bormida accompagna la grande passione.

Anche la scommessa di dirigere verso Sassello ed Urbe, proprio per fornire percorsi innovativi e allo stesso tempo entrati nella storia del rally, con un occhio di riguardo verso la normale circolazione stradale, si è rivelata vincente: a Sassello, che ospitava anche i parchi assistenza e quelli di riordino, sono stati due giorni di festa.

Una scommessa vincente anche per quanto riguarda il pubblico: migliaia di tifosi hanno seguito la competizione, agevolati anche dalla costante presenza degli addetti ai lavori e da percorso tracciato veramente bene, con il giusto equilibrio fra spettacolarità e sicurezza.

Ma veniamo alla gara. Il primo colpo di scena ancora prima della partenza, con il ritiro forzato di Pallarino, indicato come uno dei favoriti, per problemi al cambio della Peugeot 106 kit. Stop anticipato prima delle verifiche anche per un altro concorrente di casa, Walter Rossia, e per Vittorio Che.

Alle 7,01 di ieri il via, ed altro colpo di scena: nella prima speciale dei Berri, la Clio del rientrante Andolfi, altro pilota da tenere d'occhio, si intraversa e finisce in una cunetta. Non è un incidente grave, ma le difficoltà nel rimuovere l'auto costringono la direzione gara a sospendere la prova dopo pochi concorrenti. Prova di Romano, su Renault Clio Williams, che conferma le proprie intenzioni vittoria ed i pronostici che lo danno fra i favoriti, e tempo imposto per tutti.

Nella seconda prova, però, Romano di strada e passa al decimo posto, un ritardo di 28" dal leader, che ora è un pilota di casa, ovvero del Rally Club Millesimo: Roberto Benazzo, su Subaru Sti.

Il secondo tempo di prova conseguito Osiani, seguito da uno strepitoso Manuel Michali che, anche se un'auto meno potente, riesce a tenere testa ai favoriti anche in classifica generale.

Terza speciale: classifica, pur distacchi minimi, parla chiaro: primo Benazzo; dietro di lui, ad solo secondo Accornero, su Mitsubishi Lancer Evo VI; terzi, a pari merito, De Michali e Ameglio, su Peugeot 106, che, però, nella quarta speciale fora e precipita in decima posizione. Altro colpo di scena: Accornero, conclusa la prova, non riesce a raggiungere il parco assistenza per un guasto meccanico.

Giro di boa, e ripetizione delle quattro speciali, ed inizia la grande rimonta Romano. Ai Porri, Romano supera il leader della classifica: ora distacca Benazzo di 7", De Michali, sempre bravissimo, di 14" e Boffa di 21".

Il duello fra i primi si sempre più avvicente, anche se perde la protagonista: nella settima speciale per una serie di problemi Manuel Demicheli perde addirittura 1 minuto e 58 secondi, precipitando al sesto posto.

Ultima prova fatale, invece, a Romano che urta un palo telefonico, vanificando la splendida rimonta.

Dopo un rally del genere, il finale non può essere che "giallo", con gli equipaggi Benazzo-Francalanci, su Subaru Impreza, e Boffa-Barrera, su Renault Clio Williams a pari merito. Secondo il regolamento il gradino più alto del podio spetterà a Benazzo, mentre terzi giungeranno Bianco-Nebbiolo.

L'equipaggio -Barrera che si è classificato secondo posto

LASSI

Un equipaggio del Rally Club Millesimo si aggiudica il 22° Rally delle Valli Bormida, in una delle sue edizioni più combattute, con almeno cinque equipaggi nel giro di pochi secondi che per quasi tutte le speciali hanno combattuto per la vittoria e con finale mozzafiato con due equipaggi a pari merito ed il vincitore sancito solo dal risultato pregiudiziale della prima speciale.

ASSOLUTA. Ecco i primi dieci dopo 91 km di Speciali: 1 Benazzo/Francalangi, RC Millesimo, Subaru Sti; Boffa/Barbera, Eurospeed, Renault Clio W; Bianco/Nebiolo, Provincia Granda, su Ford Escort; 4 Romano/Terribile, Provincia Granda, su Renault Clio W; 5 Ostani/Cantoni, Hawk Racing, Mitsubishi Lancer Evo; 6 De Michell/Diamanti, RC Millesimo, su Renault Clio; 7 Franco/Calleri, Provincia Granda, su Renault Clio W; Bianchi/Spinetti, Miglia Corse, Renault Clio; 9 Mezzogori/Baldini, Lanterna Corse, su Peugeot 106; 10 Sforzini/Malmarich, Lanterna Corse, su Renault Clio W.

PILOTI LOCALI. Oltre il primo posto di Benazzo, ed il sesto di De Michell, Rally Club Millesimo vede Zenoni 25°, Gandolfo 26°, Siri , Bonifacino 29°, Ghisolfo 33°, Barisone 45°, Moroni 49°, Bo 58°. Da sottolineare, poi l'ottimo 13° assoluto del carcarese Garra/Torterolo del Moro Rally Club.

PER CLASSI. A8: Bianco, Fausone, Sarotto. A7: Boffa, Romano, De Michell. A6: Ameglio, Martini, Gandolfo. A5: Fontanone, Call, Gazzo. N4: Benazzo, Ostani, Cillis. N3: Franco, Sforzini, Garra. N2: Mezzogori, Corona, Amerio. : Borgo, Martinetti, Beltramo. : Frattini, Zenoni, Siri. K0: Zicari, Basso.

[m. ca.]

Ottima la prova del giovane pilota carcarese Manuel De Michell

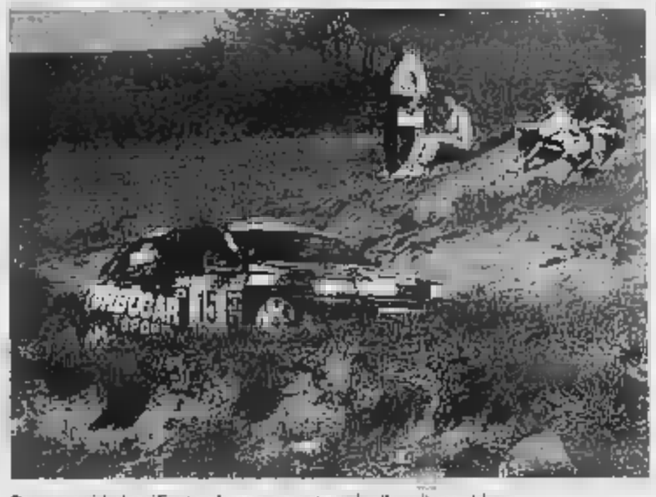
Romano si è classificato al quarto posto nel rally valbormidese

Il terzo classificato Bianco in coppia con Nebiolo [Foto Gianni Chiaramonti]

NOTIZIE F

CAIRO M.
Incendio di bosco in località Buglio

Incendio boschivo, ieri pomeriggio, in località Buglio, a Cairo Montenotte. Il rogo, che ha interessato una vasta area a poca distanza dalle case. È stato domato dopo ore di lavoro dai vigili del fuoco.

CAIRO M.
Il tenente Bombara lascia la Compagnia

Il tenente Alessio Bombara, comandante della Compagnia dei carabinieri di Cairo, torna al Nucleo operativo e radiomobile di Sestri Levante. Il rientro dell'ufficiale è legato alla scadenza del provvisorio con il quale il Comando regionale lo aveva destinato a Cairo tre mesi.

ALTARE
Domani ultimo Consiglio comunale

Ultima riunione del Consiglio comunale, domani sera ad Altare. In discussione, il regolamento per l'installazione degli impianti di telecomunicazione e surroga del consigliere comunale di minoranza, Raul Zancan.

CAIRO
Airone travolto e ucciso da un'auto a San Giuseppe

Airone muore investito da un'auto. L'uccello, che aveva preso dimora lago artificiale di S.Giuseppe, dopo l'impatto l'auto è riuscito a volare all'acqua, dove, però, le forze hanno abbandonato.

CAIRO M.
«Vota il film», successo al cinema Abba

Un l'iniziativa "Vota il film" promossa presso il ci Abba. Dalla serata di ieri, ad ogni spettatore viene consegnata una scheda con dodici films d'essai da votare: quelli che riceveranno più voti saranno quindi proiettati, mercoledì e giovedì, a partire dal maggio.

CAIRO M.
Soggiorno al mare per i sessantacinquenni

Soggiorni estivi al mare per anziani oltre i sessantacinque anni. L'iniziativa, prevede due mete: Spotorno, dal 27 maggio al 10 giugno; e Rimini, dal 26 agosto al 9 settembre. Per informazioni, rivolgersi entro l'11 maggio allo 019/50707322.

Inizia viaggio con Iveco

TREMONTI-BIS
"Detassazione degli utili rinvestiti in beni strumentali nell'esercizio" dell'attività....
Infatti l'autocarro rientra a tutti gli effetti i beni che possono usufruire delle agevolazioni fiscali concesse dalla Legge "Tremonti-bis"; per poter usufruire di queste il veicolo deve essere immatricolato entro il 31/12/2002.

Metti in cantiere la convenienza.

Daily Cabinato 35-C9 Turbo Intercooler Common-Rail con cassone ribaltabile compreso nel prezzo.

Euro 20.200
esclusa IVA e messa su strada
L. 39.113.000

Se guida un'auto, si carica come un camion. Il Daily Cabinato ribaltabile, il più forte City Camion. Alla robustezza del telaio in si unisce la resistenza della sospensione posteriore e del ponte con ruote gemellate. Fino 30 giugno 2002 può essere tuo completo di cassone ribaltabile trilaterale a condizioni assolutamente uniche. Daily Cabinato: la sua forza al servizio del tuo lavoro.
www.iveco.com

IVECO

Offerta non cumulabile con altre iniziative in corso.

Concessionario Iveco
LIGURIA DIESEL Srl: Via Nizza, 20/Ar - Savona - Tel. 019/860460
Via Martiri, 12 - Villanova d'Albenga (SV) - Tel. 0182/582997 - ...
Imperia Tel. 0335/5386304

CRS
CASSA DI RISPARMIO DI SAVONA
GRUPPO BANCA CARIGE
...Da sempre
a sostegno dell'economia savonese

APERITIVO IN MUSICA AL VIGNABLE D'ITALIE, SERATA REVIVAL ALL'HORUS DI ALBENGA

Domenica notte all'insegna della dance

Aperte le maggiori discoteche della provincia di Savona

E' una notte da trascorrere in discoteca o in enoteca. A Savona, al **Vignable d'Italie**, dalle [illegible] aperitivo musicale con grandi vini, grandi champagne e [illegible] offerta di ostriche e coquillages oltre a piatti di crostacei. Non mancano, naturalmente, i taglieri [illegible] formaggi [illegible] salumi di alta qualità.

Per quello che riguarda [illegible] musica dal vivo la serata si fa interessante ad Alassio dove al **Barlume**, alla **Mezzaluna**, alla pizzeria **Italia** ci sono concerti con gruppi locali ma di grande valenza come, ad esempio, «**Pino + Due**» o i «**Rizzo & Rizzo**». Non mancano gli appuntamenti con il ballo latino americano, al **Manila** di Alassio, al **Daubaci** di Vado Ligure, ma è soprattutto il ballo liscio ad essere protagonista della domenica: a Cairo al dancing **La Perla**, a Finale al **Patio** di Finalé, a Savona a **Le Chat**, al **Manhattan Inn** e a **La Suerte** di Loano, al **Malibù** di Pietra, al **Salone delle Feste** [illegible] Borghetto [illegible] in tutti gli altri dancing della provincia di Savona.

Ecco a fianco, località per località, gli appuntamenti che propone la notte in provincia [illegible] Savona ma anche i maggiori appuntamenti dalla provincia di Genova e Imperia. [a. r.]

LA NOTTE

[illegible] ritrovo giovane al Cutty Sark, al Covo di Nord [illegible] scuola di balli latino americani.

[illegible] Ritrovo all'Excalibur.

[illegible] **L.** Ritrovo al music pub Scooner.

GENOVA Piano bar con Roberto Caminito al Dixeland. Aperitivo in musica al Barfly. Grunge [illegible] rock live al Shakespeare's Art Café. Notte fusione e jazz al Big Ben Pub di Sampierdarena. Musica e video al Transilvania Horror Rock Kafè. Ritrovi al Fitzcarraldo, al Koala, al Blues [illegible] Pub, al Capitan Fra[illegible] all'Hemingway, al Kings Barman, Crazy Bull, al Sopravviventi, El Cafè Latino, all'Exploit Café e al Texano.

SESTRI P. Ritrovo giovane al Tumbler.

[illegible] Ritrovo al Mc Namara.

VARAZZE Spazio alla musica live al Takabanda. Ritrovi in musica al Pescegatto, [illegible] Kursaal Margherita, al Barlocco, all'Invidia e all'Hamburger Boy. Liscio e revival dal vivo al Gilda e al dancing Nautilus. Merenda da Carlin.

[illegible] Ritrovi al Baricentro, al Bolero, al Charlie Max, all'Hurricane, al Baraonda, all'Intralcio, alla birreria La Ghironda e al Durty Nelly's.

La notte in Riviera passa al ritmo della grande dance

PONTINVREA Musica al Beer Room Pub.

CAIRO Orchestra liscio e revival «Scacciapensieri folck» al dancing La Perla. Ritrovi a La Nicchia, al Be Pub, alla Baia degli Angeli, allo Stirling Castle, alla Braia [illegible] all'Osteria del vino cattivo.

ALBISSOLA M. Ritrovi al Porky's, al Già Già, [illegible] bar Testa e al Friends.

[illegible] Ritrovi al Clipper pub e al Mad Café.

[illegible] Orchestra «I Saturni» per la stagione al Salone delle feste [illegible] località Isole. Ritrovo al nuovo Cantuccio.

[illegible] Ritrovi Alla Corte dei Baroni, a Il Maltese la farmacia dei sani, al Mangiafuoco e al Green Pub.

[illegible] Ritrovo al Bar De Nei.

SAVONA Alla Compagnia Savonese delle Indie (discoteca, music live, ristorante) in Darsena musica house con dj Amos. Messaggeria all'Empi[illegible] Cyber. Per pranzo e [illegible] aperitivo con musica d'ascolto al Vignoble d'Italie. Ritrovi al Marconi Caffè, alla Boutique della birra, [illegible] Baretto, al Club Nautico, al Birrò, al San[illegible] Lucia Café, al Mezzo Marinaio (enoteca), al Malvasia (enoteca), al Cokpit, [illegible] Birrò, allo Scaletto, al Benzi e negli altri locali della vecchia darsena.

[illegible] Musica d'avanguardia al Baraonda di Valleggia.

[illegible] Serata in musica al Daubaci. Al Blue Submarine ritmi caraibici e americani con Ulisse e il suo gruppo, con scuola di ballo. Ritrovo al Cupido Pub. Specialità pesce alla trattoria del Camionista.

[illegible] Musica e ritrovo giovane al Sinte Galeshka di Portovado.

[illegible] Orchestra al dancing Castello. Ritrovo al Lord Nelson, al Sunshine Café, al Black Bull e a La Cambusa.

[illegible] Musica al Gasoline [illegible] Mirò. Ritrovi al Trocadero, al Baquito, al Bikini, al Clipper, [illegible] Vittoria, al Joy, al Ferro Café, al Bikini e da Pilade, [illegible] Vanilla.

CALICE L. Ritrovo a Il Caruggio con la musica.

[illegible] Ritrovi al Mulino Club, [illegible] Cappero Club (anche al pomeriggio), al Rifrullo, alla Torre dei Sassetti e al Mirabolan.

PIETRA Revival Anni '60 e '70, pomeriggio e [illegible], al Malibù Ritrovi al Sento, al Barone Rosso, da Miriade, all'Iguana, all'Airone, al Flora Caffè, al Virgin e al Dolphin'.

LOANO «Notte House» nella domenica al Fermento Club di piazza Cadorna: «special» con lorenzo Lsp dj. Discoteca dance-revival al Tropicana (ex Marinella) con Human dj e lo staff di Mauro Vicardi. Liscio e revival con l'orchestra al Saitta. Orchestra «I Gabbiani» al Manhattan Inn (anche al pomeriggio). Musica al Caffè Gavioli. Ritrovi all'Arcibaldo, a il Calderone del Dagda, da Vittorino, al Bar Doria, al Jumanji Café, al Club Movida, al Mai a letto, [illegible] Fluke, al Bucchoro, al New Crazy Night.

BOISSANO Karaoke al Pub [illegible].

[illegible] Ritrovo all'osteria I gatti alla luna.

BORGHETTO Liscio e revival pomeriggio e sera al dancing Salone delle feste [illegible] orchestra «Gigi Trio». Ritrovo al bar Velvet e al Cafè Dolce Voglia.

CERIALE Ritrovi al Planet Café e al Tea Room. Revival al salone delle feste.

CISANO Jam session jazz all'osteria A Sciattapanza.

ALBENGA Genere latino-americano [illegible] liscio-revival alla discoteca Horus: orchestra, Cristina e dj Luisito, Rinaldo Agostini dj, attrazione femminile al Jammin' Ritrovi all' enopub Raggio di luna (ex Piazzetta), al Crazy Pub, alla Città Vecchia, al Gua[illegible], al Caprice e al Rock Bank Caffé.

[illegible] Orchestra liscio-revival al Salone dei fiori.

ALASSIO Discoteca con i dj Cristiano all'U'Brecche. Musica al BarLume (live con «Pino + Due»). Musica dal vivo al Sol Ponente. Musica cubana al Manila Club. Duo «Rizzo & Rizzo» [illegible] Mezzaluna. Ritrovi al Liquid, [illegible] Fred Music, da Sporti, al The Victorian Pub, al Tokai pub, al Dubliner, al Bar Dell'Angolo, al Cabaret (live), al Joy, al Booster George Taylor's, al Cocktail & Drink, all'El Che Cafè, all'Hallowe'en e allo Zanzibar. Liscio e revival, anche al pomeriggio, alla pasticceria Riviera. Live alla pizzeria Italia.

CISANO Ritrovi da A'Sciàttapanza di Cenesi e al Blue Dolphin Club.

[illegible] Telecafè [illegible] wine bar alla Locanda delle antiche pietre.

[illegible] Ritrovi alla Locanda del Re e al Saloon birre[illegible].

ANDORA Live all'Italo's. Liscio [illegible] revival al Timone. Piano bar alla Casa del Priore. Ritrovi al Mata Mua, al Samarcanda, al Take Off e al Big Ben Pub.

CERVO Karaoke [illegible] Porteghetto.

S.BARTOLOMEO Ritrovo al Barock e a La Pinta.

DIANO M. Matinèe in discoteca, con dj, al Sortilegio. Ritrovo allo Skipper, al The Old Fisherman, al Jammin e al Mandy's.

IMPERIA Ritrovi all'Art Gallery (discobar), al nuovo Seven Square, al Vincent e al discobar Sailer's.

[illegible] Ritrovo al Baretto.

RIVA Genere dancing con orchestra «Nuove Immagini» al Sensual.

[illegible] Musica e ritrovi al Tre Alberi, al Flower's (live), al Frog's, al Germinal (Taggia) e al nuovo Papagayo (serata discoteca con Maurizio Arena dj alla consolle).

[illegible] Aperitivo musicale [illegible] La Villa. Piano bar alla sala Liberty del Casinò [illegible] all'En Plain (sotto la [illegible] da giocol. Musica latino-americana, con dj ed animatori, al Disco Loco. Musica al Living Garden, [illegible] Blue Moon Café, al Mistral, al Kitch Café, al Mazzini Pub, al Puerto Escondido, I Sax Pub, al teatrino di Mangiafuoco, all'Whisky a go-go.

OSPEDALETTI Musica latino-americana a la Dolce Vita.

[illegible] Selezione musi[illegible] Anni '70-'80 con dj alla discoteca Kursaal. Musica al Chica Loca. Dj set al Gp Music Pub. Ritrovi al San Marco Café (Dany e Luchino dj) e al Graffiti Pub a Cavetu. [a. r.]

Anche le antiche filatrici nella rassegna di artigianato vivo oggi a Spotorno

AD ALASSIO IN RASSEGNA I CIMELI DI BINDA, EXPO A VILLANOVA, RADUNO MOTOCICLISTICO A FINALE

Domenica con mercatini e mostre

Aperti i Bingo di Albenga e Loano e l'Acquario di Genova

Fiere, mercatini, mostre d'arte, raduni motoristici. Questi gli appuntamenti.

GENOVA Aperto tutto tutti i giorni l'Acquario.

PONTINVREA Aperta, dalle 9 alle 24, la pista go kart Vittoria.

MIOGLIA Aperta la pista [illegible] kart cross «Mille Miglia».

[illegible] Fotografie inedite di Sandro Pertini, scattate da Francesca Witzmann in mostra nella saletta del Bar Testa. Nuovo atelier Michele Savaia con la mostra «parole e colori» in via Repetto. Sino al 9 maggio alla galleria Osemont la mostra [illegible] Enrico Sirello.

[illegible] **S.** Sezione dedicata alla ceramica antica del museo Manlio Trucco. Prima esposizione, la ceramica a «Taches [illegible] rose». A Luceto «Primavera alla campagna» mostra di Dino Gambetta. A Villa Faraggiana la rassegna «L'arte miliardaria», [illegible] di falsi di grandi autori certificati da «Dondè & Partner».

[illegible] Foto di Augusto Dalmaschio sono esposte nelle sale di villa Cambiaso in via Torino.

La mostra è visitabile tutti i giorni dalle 17,30 alle 19,30. La biblioteca conserva manoscritti, testi rari e periodi savonesi dell'Ottocento. I musei della provincia di Savona sono «visitabili» attraverso un percorso tematico realizzato sul sito della Provincia «www.provincia.savona.it». Tavole di Nani Tedeschi in mostra a palazzo Azzarie del Santuario. Mostra delle opere di Aurelia Trapani, nella sala mostre della Provincia.

VADO Quindri di Pietro De Paoli dedicati [illegible] Portovado sono in mostra nella cappella di Villa Groppallo. Al centro dei suoi dipinti la città «industriale» di Vado con baracche, barche da pesca, pontili e gru.

SPOTORNO L'associazione «Movimento rurale degli antichi mestieri di Langa» organizza con il Comune di Spotorno in piazza Matteotti e piazza Alighieri una rassegna con gli antichi mestieri.

[illegible] «Mostra di Primavera» alla Galleria Ghigliert. Pittura e sculture «Quadra» in mostra ai Chiostri di Santa Caterina a Finalborgo a cura della galleria Bersani. Sono esposte opere di Caser, Di Vinci, Grattarola [illegible] Meneghelli. Mostra dedicata a Gualtiero Nativi «Gli umori della geometria» alla galleria Valente di via Barrili a Finalmarina, presenti 14 opere datate 1948-1980 (orario: mattino e pomeriggio tutti i giorni, festivi esclusi). «Finale in moto», ritrovo con motogioco a premi, ritrovo in piazza Mamberto alle 9.

MAGLIOLO A palazzo comunale mostra [illegible] quadri di Filippo Lanfranco, eroe della Resistenza, e rassegna di documenti e di foto d'epoca.

[illegible] Sono visitabili le grotte preistoriche Valdemino.

[illegible]**A** Domani in pi[illegible] Rosselli per mercatino del collezionismo.

LOANO «Il [illegible] della fiaba», opere di Emilio Tadini in mostra a palazzo Doria dalle 10,30 alle 12,30 e dalle 16 alle 19. Nuova mostra delle opere di Saverio Terruso sino al 16 maggio alla galleria d'arte Merchionne. E' aperto lo Skating Club di viale Libia, con pattinaggio, «Bingo Loano» aperto dalle 15 a notte inoltrata.

[illegible] Visitabili [illegible] grotte preistoriche.

VILLANOVA «Verdeazzurro», [illegible] al 5 maggio, la fiera organiz[illegible] dalla Comunità Montana con [illegible] mila metri quadrati di stand espositivi [illegible] molte specialità gastronomiche, presenti altre regioni oltre alla Liguria.

ALBENGA «Studio forme e colori» personale di Chino Bert in via Medaglie d'oro 64. Collettiva d'arte moderna e contemporanea (opere di Picasso, Klimt, Valtat [illegible] Depero) alla galleria Ristori [illegible] viale Martiri della Libertà. Aperta la sala «Bingo Seven» dalle 15 alle 4 del mattino.

ALASSIO Mostra fotografica «Binda e il Ciclismo cittadino di Alassio» e «Un secolo di bicicletta» presso l'ex chiesa Anglica[illegible] Esposizione permanente di opere di De Chirico, Schifano, Alinari, Treccani, Guidi, Brindisi e Tamburi alla galleria Michelangelo di via Vittorio Veneto. Esposizione internazionale felina al PalaRavizza. [a. r.]

ALBISSOLA MARINA: LA RASSEGNA CURATA DA DONDE' [illegible] PARTNER CHIUDE OGGI

Falsi d'autore a Villa Faraggiana

Esposte riproduzioni di opere di Monet, Van Gogh, Renoir

ALBISSOLA M.

Si chiude oggi, a Villa Faraggiana, la rassegna «L'arte miliardaria» (l'arte più pagata di tutti i tempi), mostra di falsi di grandi autori certificati da «Dondè & Partner». Esposte riproduzioni di quadri di Monet, Van Gogh, Gaugain, Pissarro, Klimt, Canaletto, Boudin, Vermeer, Brueghel. E ancora falsi di Renoir, Degas, Modigliani, Sisley, Schiele, Guardi, Lautrec, Ingres, Stubbs.

«Si tratta di una produzione - dicono gli organizzatori - che senza nulla togliere alla genialità di questi maestri, riprende una consuetidine da loro stessi praticata. In effetti furono proprio loro i primi "rivisitatori" delle proprie opere. Van Gogh, per sempio, eseguì più versioni del vaso di girasoli». La [illegible] stata organizzata in occasione dell'apertura di uno showroom di falsi certificati Dondè in corso Ferrari 190 ad Albisola. [c. v.]

I falsi d'autore sono protagonisti di una mostra a Villa Faraggiana

IN ESPOSIZIONE ACRILICI SU TELA DI UN INTELLETTUALE «COMPLETO», CAPACE DI DIVENTARE ROMANZIERE

Le «Fiabe» di Emilio Tadini in mostra a Loano

Una mostra sull'ultima produzione del grande maestro milanese a palazzo Doria

LOANO

E' ancora visitabile a Loano [illegible] prestigiosa mostra di Emilio Tadini, pittore, ma anche scrittore o saggista fra i più noti ed apprezzati in Italia [illegible] all'estero, ospitata nelle sale di palazzo Doria (municipio). A «Il senso della fiaba», questo il titolo, fino [illegible]'8 maggio, si potrà vedere una scelta di opere tratte dal ciclo «Fiabe», [illegible]plissimo e ancora «in progress». Tadini, milanese, clas[illegible] 1927, è uno dei pochi intellettuali «completi» del nostro paese. La sua mostra segna il ritorno a Loano della grande arte. Ha detto l'assessore alla cultura Nicoletta Marconi durante la presentazione: «Alle città, che si trova al centro di grandi progetti urbanistici, vengono restituiti spazi culturali vitali, come [illegible] sala nobile di Palazzo Doria che, a partire da Tadini, ospiterà ogni anno mostre di artisti di fama internazionale».

Emilio Tadini, presidente dell'Accademia di Brera [illegible] '97 al 2000, commentatore del Corriere della Sera, autore di romanzi [illegible] e «L'armi e l'amore», «L'opera» e il più recente «La tempesta», esordisce come pittore alla fine degli anni '50. La sua prima personale, a Venezia, è datata 1961. Dal '95, una sua antologi[illegible] è spostata attraverso molti musei tedeschi e nel 2001 Milano, [illegible] sua città, gli ha [illegible] omaggio con una grande mostra a Palazzo Reale. A Loano sono in mostra acrilici [illegible] tela di grande formato [illegible] titoli come «La fiaba dei tre pittori», «Il pittore del parto e le donne fecondanti», «No particular place [illegible] go», [illegible] fiabe del niente», [illegible] ballo dei filosofi» [illegible] «Pittore, scrittore e Pollicino». Orario: dal lunedì al venerdì dalle 8,30 alle 13,30, martedì [illegible] giovedì dalle 14,30 alle 17,30, sabato e domenica dalle 10,30 alle 12,30 e dalle 16 alle 19). [a. r.]

L'inaugurazione della mostra di Emilio Tadini a Loano

STASERA

SAVONA E PROVINCIA

ALBENGA
CHIABRERA. Tel. 019-820409
OGGI RIPOSO

018-854627
L'era glaciale.
Ore 15,45-18-20,15-22,30.
€ 6,70-4,70.

DIANA 1. Tel. 019-825.714
Parla con lei
Ore 15.45-18-20,15-22.30
€ 6,70-4,70.

DIANA 2. Tel. 019-825.714
Showtime.
Ore 15,45-18-20,15-22,30.
€ 6,70-4,70.

DIANA 3. Tel. 019-825.714
I Tenenbaum
Ore 15,30-17,50-20,10-22,30
€ 6,70-4,70.

019-820 562
Il Re scorpione
Ore 15,45-18-20,15-22,30.
€ 6,70-4,70.

FRANCOFORTE. Tel. 019-8368322
CHIUSO

JOLLY. Tel. 019-850 570
m a tuoi rossi
Ore 15-22,30 € 5,16-4,65.

SALESIANI.
Monster & Co
Ore 15-15-17,45 euro 4,13-3,10

ALASSIO
COLOMBO. Tel. 0182-640 263
Il più bel giorno della mia vita
Ore 16,30-18,30-20,30-22,30
€ 5,50-3,50-3,00

RITZ. Tel. 0182-640 427
L'era glaciale
Ore: 16,30-18,30-20,30-22,30
€ 6,00-4,00-3,00

ALBENGA
AMBRA. Tel. 0182-51419
Il Re scorpione
Ore 16,30-18,30-20,30-22,30
€ 6,00-4,00-3,00

ASTOR. Tel. 0182-508
Panic room
Ore 16,30-18,30-20,30-22,30.
€ 6,50-4,00-3,00

CINEMA TEATRO LEGNI.
Michiamo Sam
Ore 17-21,15 € 4,20-3,10

VALLECHIARA.
Michiamo Sam
Ore 21. € 5,16-4,13-3,10

CINETEATRO GASSMAN. Tel 019/692910.
The time machine
Ore 20,30-22,30
€ 6,00-4,50

ANEA. Tel 019-5080352
Monster & Co. ore 17
Don't say a word Ore 20-22,10
€ 5,20-4,20.

CINEMA. Tel. 622910.
Panic Room
Ore 20-30-22,30
€ 6,00-4,50

CINESE. Tel. 019-669 967
Il re scorpione
Ore 15,30-18,30-20,30-22,30
€ 6,20-4,13-3,10

TEATRO BASSELLO.
OGGI RIPOSO
Ore 21,30 € 4,00

VERDI 1. Tel. 019.97.249
Il re scorpione
Ore 15,10-17-18,50-20,40-22,40
€ 7,00-5,00

VERDI 2. Tel. 019.97.249
Panic room
Ore 15,20-17,30-20,30-22,40
€ 7,00-5,00

AMERICA Sala A. Tel 010-595.91.48
Don't say a word Or. 15,45; 18;20,15; 22,30.

Sala Tel 010-595.91.48.
Or.: 15,45; 18,30; 21,15.

ARISTON MULTISALA. Tel. 010-247.35.49.
L'amore ingenuo Or.: 15; 17,50
Tanguy Or. 20,30; 22,30

Tel 010-247.35.49.
Amen. Or.: 15.30 17.50; 20.10.22.30

AURORA. Tel 010-592.525. **Il mestiere delle armi** Or.: 16; 18,10. 20.20; 22.30

CINEPLEX PONTE ANTICO Settana santa.
14.50; 17,25; 20; 22.35; 1.00

CINEPLEX PONTE ANTICO Monster & Co. Or. 14,45; 15.45; 16,45; 20,45; 22,45; 0.45

CINEPLEX PONTE ANTICO Tel 010-254.18.20.
Unico testimone Or. 15; 16,55; 18,50; 20,45; 22.40; 0.30

PONTE ANTICO. Tel. 010-254 18.20
The time Or.: 14,45; 16,45; 18,45; 20,45; 22,45.

CINEPLEX PONTE ANTICO. Tel. 010-254.18.20.
a prima vista Or. 15; 17,30; 20; 22,30; 0.55

CINEPLEX PONTE ANTICO. Tel. 010-254 18.20
Monster Inc. Or. 14,45

CINEPLEX PONTE ANTICO. Tel. 010-254.18.20
Don't say a word 15,15; 17.40, 20,05;

PONTE ANTICO. Tel. 010-254.18.20
Dragonfly Or 15.45; 18; 20,15; 22,30; 0,40

CINEPLEX PONTE ANTICO. Tel. 010-254.18.20.
Showtime Or. 14,45; 16,45; 18,45; 20,45; 22,45. 0.45

CINEPLEX PONTO ANTICO. Tel. 010-254.18.20.
Panic room. Or. 15.30; 17.50; 20.10; 22,30; 0,50.

CINEPLEX PONTO ANTICO. Tel. 010-254.18.20.
Rush hour 2.
Or. 14,45; 15,45, 16,45; 20,45; 22,45, 0,45.

CINEPLEX PONTO ANTICO. Tel. 010-254.18.20
L'era glaciale.
Or. 15; 16,50; 18,40, 20,30; 22,30; 0,15.

CINEPLEX PONTO ANTICO. Tel. 010-254.18.20.
Il Re scorpione
Or. 14,50; 16,50; 18,50; 20,50, 22,50; 0,50.

CORALLO MULTISALA. Tel. 010-589 419.
Amore a prima vista Or. 15,30; 17,50, 20,10;

CORALLO MULTISALA. Tel. 010-589.419.
I Tenenbaum Or.: 15; 17,30; 20;

EUROPA Via Lagostena 164. Tel 019-877.95.35
Monster & Co. Ore 15; 16,45; 18,30
Il mondo di Or.: 20,15; 22,30

010-561.691.
Lantana Or.: 15,30; 17,50; 20,10; 22,30

019-862.82.95.
Cd Or.: 15,15,55
Colpo grosso al Drago Rosso
Or.: 20,30; 22.30.

010-581.415.
Panic room Or.: 15; 17,30; 20; 22,30.

ORFEO Tel. 010-584.849.
Parla con lei. Or.: 15; 16,10; 20,20;

RITZ D'ESSAI. Tel. 010-314 141
Gosford park. Or.: 15,45; 18,30; 21.15

Tel. 010-583.251.
L'ora di religione
Or. 15,30; 17,50; 20,15; 22,30.

UNIVERSALE MULTISALA. Tel. 010-582.451.
Il più bel giorno della mia vita. Or.: 15,30; 17,50; 20,10; 22,30

010-882.451.
Il re scorpione. Or.: 15; 16,55; 18,50; 20,45; 22,40

UCI CINEMAS FIUMARA. Tel. 199.123.321.
Uno Or.: 14,20; 16,20; 18,20; 20,20; 22,20; Mar/Mer/Ven/Sab. anche 0,20.

UCI CINEMAS FIUMARA. Tel. 123.321.
I tenenbaum. Or.: 20,20; 22.40. Mar/Mer/Ven/Sab. anche 1.

UCI CINEMAS FIUMARA. Tel. 199.123.321.
G.T.. Or.: 14.40; 17.10; 19,40.

UCI CINEMAS FIUMARA. Tel. 199.123.321.
Il re scorpione. Or.: 14,30; 16,30; 18,30; 20,30; 22,30; Mar/Mer/Ven/Sab. anche 0,30

UCI CINEMAS FIUMARA. Tel. 199.123.321.
Monsters & Co. Or.: 14; 15,05; 18,10;

UCI CINEMAS FIUMARA. Tel.
A Beautiful m Or.: 16,20; 17; 19,40; 22,20. Mar/Mer/Ven/Sab. anche 1

UCI CINEMAS FIUMARA.
L'era glaciale Or.: 14,20; 16,20; 18,20; 20,20; 22,20; Mar/Mer/Ven/Sab. anche 0,30

UCI CINEMAS FIUMARA. Tel. 199.123.321.
Don't say a word. Or.: 15,40; 20,20; 22,40; anche 1

UCI CINEMAS FIUMARA. Tel 199.123.321.
a prima vista Or.: 14; 15,15; 18,30; 20,45; 23;

UCI CINEMAS FIUMARA. Tel. 199.123.321.
Il segno della libellula. Or.: 14; 16,10; 18,20; 20,20; 22,40; Mar/Mer/Ven/Sab. anche 0,50

FIUMARA Tel. 123.321.
Dungeons & Dragons Or.: 14; 16,20; 22,10, Mar/Mer/Ven/Sab. anche 0,40

UCI CINEMAS FIUMARA. Tel. 123.321.
Apocalypse now - Redux lingua originale sotto mart. 30/4. Or. 17. 21

UCI CINEMAS FIUMARA. Tel. 199.123.321.
Il cuore criminale delle donne
Or.: 18,40; 20,45; 22,50.
Mar/Mer/Ven/Sab. anche 1

UCI CINEMAS FIUMARA. Tel. 199.123.321.
Or.: 14,50; 17,20; 19,50; 22,20;
Mar/Mer/Ven/Sab. anche 0,50

UCI CINEMAS FIUMARA. Tel. 199.123.321.
Panic room Or.: 15,30, 17,50; 20,10; 22,30;
Mar/Mer/Ven/Sab. anche 0,50

UCI CINEMAS 199.123.321.
Colpo grosso al Drago Or.: 14,30; 16,30; 18,30; 20,30; 22,30; Mar/Mer/Ven/Sab. anche 0,30

UCI CINEMAS FIUMARA. Tel. 199.123.321.
Or.: 14,20; 16,20; 18,20; 20,20; 22,20. Mar/Mer/Ven/Sab. anche 0,20

UCI CINEMAS FIUMARA. Tel. 123.321.
Dal 30 Aprile. Or.: 15,30; 17,50; 20,10; 22,30; Mart. anche 0,50

CINEMA PARROCCHIALE
Gosford park Or.: 21

CINEMA PARROCCHIALE. Tel 010-967.71 30.
Monster & Co Or. 16

EDEN Tel. 010-69.812.00.
Gosford park Or.: 15,40; 17,20
Parla con lei 20, 22,10

Tel. 010-320 25 84.
Il più bel giorno della mia vita
Or.: 15.30, 17.15, 19; 20,45; 22.30.

AMBROSIANO Tel. 010-013.61 38.
E. T. L'extraterrestre Or.: 15
Don't say a word Or.: 17.21

& Co. Or.: 15,30, 17,30
Gosford pa : 21,15

A beautiful mind Or.: 15;21

CENTRALE. Tel. 0185-288.033.
Il re scorpione
Or.: 16,10; 18,15; 20,20; 22,20

AUGUSTUS. Tel. 0185-61.95.
L'era glaciale
Or.: 16; 17,35; 19,10; 20,45; 22,20

BRIFONE Tel. 0185-50.751.
Parla con lei
Or.: 15; 16,05; 20,10; 22,20

CENTRO. Tel 0185-263.274
Il re scorpione
Or.: 16; 17,35; 19,10; 20,45; 22,30

Tel. 0185-399.894.
Don't a word. Or.: 16,30; 17,45; 20; 22,30

ARISTON Tel. 0186-41.505
Il re scorpione
Or.: 16,15; 18,15; 20,20; 22,20

ASSOCIAZIONE MUNICIPALE
Monster & Co Or.: 15; 17; 20; 22

CINEMA FONTANABUONA MONLEONE.
Tel. 0185-92.577.
Or.: 16,30
Michiamo Sam O
Or.: 18,30; 21,15

CENTRALE. Tel. 0185-288.033.
Il re scorpione
Or.: 16,10; 18,15; 20,20; 22,20

AUGUSTUS. Tel. 0185-61.95.
L'era glaciale
Or.: 16; 17,35; 19,10; 20,45; 22,20

BRIFONE Tel. 0185-50.751.
Parla con lei
Or.: 15; 16,05; 20,10; 22,20

CENTRO. Tel 0185-263.274
Il re scorpione
Or.: 16; 17,35; 19,10; 20,45; 22,30

Tel. 0185-399.894.
Don't a word. Or.: 16,30; 17,45; 20; 22,30

ARISTON Tel. 0186-41.505
Il re scorpione
Or.: 16,15; 18,15; 20,20; 22,20

IMPERIA E PROVINCIA

CAVOUR
Tel. 0183-61978.

CENTRALE
Tel. 0183-63871
Il re scorpione
Orario 15,30-18-20,15-22,40
Euro 6,50-5

CASTE
Tel. 0183-293620.
Il più bel giorno della mia vita
Orario 15-18,10-20,30-22,40 Euro 6,50-4

ERIA
Tel. 0183-292745
L'era glaciale
Orario 15,30-17,15-19-20,50-22,40
Euro 6,50-4

Tel. 0183-405930
Panic room
Orari 15,30-17,45-20,20-22,40
Euro 6,50-4

CAPITOL
Tel. 0184434440
The time machine
Spettacolo 15-17-21,15. Euro 5-3

Tel. 0184-261955
Parla con lei
Orario 16-18,15-20,30-22,30
Informazioni anche sul sito: www.borghesi.it

CRISTALLO
Tel. 0184-206049.
Kate & Leopold
Orario 15-21,15 Euro 4-3,50

DON BOSCO
Tel. 0184-290014.
A beautiful mind
Spettacolo ore 15-17,30
Euro 4-3,5-pensionati 3

ARISTON
Tel. 0184-506.060
Chiuso per manutenzione Rai

ARISTON NUOVO Tel 0184-506.060
Il re scorpione
Orari (indicativi) 19,30-22,30.
(prezzo due spett. famiglie e mercoledì 4).
Euro 6,70-4

ARISTON NUOVO-Sala 1. Tel. 0184-506.060
Panic room
Orari (indicativi) 15,30-22,30.
(primi due spett. pom. e mercoledì 4)
Euro 6,70-4.

ARISTON NUOVO-Sala 2. Tel.0184-506.060
Il signore degli anelli
Orari indicativi 15,30-22,30
Euro 6,70-4
(primi due spett. pomeridiani e mercoledì 4).

ARISTON NUOVO-Sala 3. Tel. 0184-506.060
Showtime
Orari (indicativi) 15,30-22,30
(primi due spett. pom. e mercoledì 4).
Euro 6,70-4

0184-597820.
L'era glaciale
Orari (indicativi) 15,30-22,30.
(primi due spett. e mercoledì 4).
Euro 6,70-4

TARAMIS Tel. 507822.
Rue des plaisir
Orari (indicativi) 15,30-22,30
(primi due spett. e mercoledì 4)
Euro 6,70-4

SANREMESE Tel. 0184-507.070.
Il segno della libellula
Orari indicativi 15,30-22,30
Euro 7 (primi due spett. pom. e mercoledì 4)

La programmazione e gli orari dei film possono subire variazioni anche in base alla lunghezza dei film stessi e alle esigenze della sala cinematografica.

ANGELO CUSTODE
ASSOCIAZIONE S. MICHELE.

LUTERMA DE
OGGI RIPOSO

TEATRO STABILE - Teatro della Corte.
OGGI RIPOSO

TEATRO STABILE - Sala Duse.
OGGI RIPOSO

DIANA - Teatro Garage. Via Paggi 43 b.
O'Neill di E. Albano
Ore 21

TEATRO DELLA TOSSE - SALA ALDO TRIONFO.
OGGI RIPOSO

CHIESA DI S.
OGGI RIPOSO

TEATRO DELLA TOSSE - SALA DINO CAMPANA.
OGGI RIPOSO

TEATRO DELL'ARCHIVOLTO - GUSTAVO MODENA.
OGGI RIPOSO

TEATRO CARIGNANO (Teatro in genovese).
I ragazzi per maja 'na figgia
Ore 21

AMICI DEL CINEMA. Tel 010-413.838.
14,30; 16,15

L.E.A. LUMIÈRE. Tel. 010-503.936.
Pax. Ore 21,15

ROSSELLINI. Tel. 010-589.540.
Il consiglio d'Egi
Ore 16. 21

CARIGNANO D'ESSAI. Tel.
La notti di Cabiria.
Ore 21,30

FRITZ LANG. Tel. 219.768.
Il favoloso mondo di Amelie
Ore 21.15

CARLO FELICE.
OGGI RIPOSO

I FILM

Dai creatori della «Mummia» è arrivato sul grande schermo «Il scorpione»

A Drammatico. La vita di John Forbes Nash Jr., genio matematico premio Nobel 1994 a lungo in lotta con la schizofrenia. Lui è Russell Crowe.
AMEN. Drammatico. Il film di Costa-Gavras s'incentra su personaggi della second guerra mondiale Germania: chimico e ufficiale SS, gesuita cerca di ribellarsi al nazismo.
AMNESIA. Commedia. Ibiza è teatro delle vicissitudini di alcuni personaggi: un regista di film porno (Diego Abatantuono), la disiassettenne figlia (Martina Stella), un loro amico gestore di un bar sulla spiaggia. Dirige Salvatores.
ORE A PRIMA SVISTA. Commedia. La Paltrow l'obesa fidanzata di Hal, Lui, vittima dell'ipnosi, la vede magra.
COLPO GROSSO AL DRAGO ROSSO. Azione. L'ispettore capo della polizia di Hong Kong il detective Polizia di Los Ange Carter in vacanza Hong Kong si trovano coinvolti in un importante caso.
DON'T SAY Thriller. Michael Douglas è uno psichiatra criminale che viene ricattato una banda che gli rapisce la figlia.
L'ERA G - ICE AGE. Cartoon. Nella terra ghiacciata si muovono il bradipo fannullone Sid, uno scoiattolo imperniente di nome Scrat, la grintosa tigre Diego e il terribile Manny.
ET. Fantasy. Ritorna nelle sale cinematografica con qu sequenza inedita il capolavoro di Steven Spielberg.
IL FAVOLOSO MONDO DI AMELIE. Commedia. La storia di una ragazza che aiuta gli altri del bene al prossimo.
GOSFORD PARK. Giallo. Il nuovo lavoro di Robert Altman è ambientato nell'Inghilterra del 1932: un ricevimento viene rovinato da un omicidio, indaga Scotland Yard.
IL PIU' MIA VITA. Commedia drammatica. Il film di Cristina Comencini ritrae una famiglia: una matura signora che vive di ricordi, i suoi tre fig di problemi.
LA ANA. Thriller psicologico. Questo pluripremiato film australiano narra la storia di una psichiatra scomparsa (Barbara Hershey): il detective chiamato risolvere il caso si trova fronte un'ingarbugliata rete di personaggi.
IL ERE DELLE ARMI. Drammatico. sale il David di Donatello basato sulle imprese del giovane cavaliere conosciuto come Giovanni dalle Bande Nere.
MI AM. Drammatico. Sean Penn è Sam, un uomo ritardato con figlia di sette anni che i servizi sociali decidono di affidare a una famiglia. Con l'aiuto di un'affermata avvocatessa, cercherà di tenersi la custodia della figlia.
MONSTER'S BALL. Drammatico. La vedova di un condannato a morte s'innamora dell'agente di custodia che aveva portato il marito alla sedia elettrica. Lei è Halle Berry, Oscar per l'interpretazione.
& CO. Cartoni animati. Arrivano nelle sale il peloso gigante Sulley e il suo recente assistente Mike.
NO MAN'S LAND. Commedia drammatica. Oscar per il miglior film straniero, ambientato nel 1993 durante la guerra in Bosnia e narra di due soldati, uno bosniaco e l'altro serbo, che si ritrovano bloccati tra le due linee nemiche.
RELIGIONE. Drammatico. Il nuovo lavoro di Marco Bellocchio narra la storia di un pittore ateo che giorno riceve visita di un frat lo avverte che è in corso il processo di beatificazione della madre.
ANGAROO. Thriller. Da poco divorziata, Meg Altman (Jodie Foster) va a vivere con la figlia in una grande villa costruita a New York un eccentrico miliardario: la prima notte entrano tre rapinatori. Dirige David Fincher («Seven»).
PARLA CON LEI. Drammatico. Il nuovo film Pedro Almodóvar racconta uomini, un infermiere e giornalista, che si conoscono mentre curano due donne in coma nello stesso ospedale.
IL RE SCORPIONE. Avventura. Approda sugli schermi uno dei personaggi de «La Mummia»: il guerriero Mathayus (The Rock).
DES PLAI Drammatico. Nel Marion (Laetitia Casta) lavora in una casa di tolleranza sognando il music-hall e l'uomo della sua vita».
- IL SEGNO DELLA LIBEL
LULA. Thriller. Kevin Costner è un medico sconvolto dalla morte della moglie durante una missione umanitaria in Venezuela: un giorno si convince che l'amata sta cercando di mettersi in contatto con lui dall'aldilà.
SENSO '45. Erotico. Il nuovo film di Tinto Brass descrive la relazione tra la moglie (Anna Galiena) di un esponente del Minculpop e Helmut Schultz (Gabriel Garko), tenente delle SS.
SHOWTIME. Azione. Lo scontroso detective De Niro scelto una produttrice televisiva per un «Reality Show». Al suo fianco, un collega (Eddie Murphy) che adora far l'attore.
TANGUY. Commedia. Tanguy dà tante soddisfazioni ai genitori ma non intende andarsene da casa. **TENENBAUM.** Commedia. Un'improvvisa riunione di famiglia per gli stravaganti Tenenbaum.
THE TIME Fantasy. Uno scienziato scopre come viaggiare nel tempo ma invece di tornare nel passato si ritrova nel futuro, in un mondo completamente trasformato.
TOSCA. Musicale. Trasposizione cinematografica dell'opera di Puccini.
TRED SUL TEMA. Commedia drammatica. A York cinque storie di vita quotidiana s'intrecciano.
TESTIMONE. Thriller. Il costruttore di barche a vela John Travolta si chiede se i racconti del figlio dodicenne sulla presunta pericolosità dello dell'ex consorte reali.

Il 2002

Dimensione globale

In questo numero:
APPUNTAMENTO A BAGDAD
Il rischio di dividere l'occidente
di Piero Bianchieri
Dilemmi dell'America, timori dell'Europa
di Mark Leonard
Se la minaccia è credibile, Saddam cederà
Intervista con Antonio Martino
Funzionano solo le alleanze ineguali
di Robert Skidelsky
Domani gli USA saranno meno forti
di Joseph Nye
In Palestina ci vuole un muro
di Shlomo Avineri
Con l'Iran meglio il dialogo
di Antonio Badini
È più globale la pizza/È più globale la guerra
Polemica tra Thomas Friedman e Robert Kaplan
Anche al ribelle serve il marketing
di Clifford Bob

La geografia degli affari, della politica, della società in un nuovo ordine: globale. Global, la rivista bimestrale che mette il pianeta centro del mondo delle idee. Realizzata in collaborazione con IAI, ISPI, La Stampa e Foreign Policy.
Nelle principali edicole e nelle migliori librerie.
GLOBAL LA STAMPA

PK publikompass
Pzza G. Marconi, 3/5 - 17100 SAVONA
Tel. 019.814 687- Fax 019.801.806

Agenzia Generale di primaria compagnia di assicurazioni con sede in Albenga ricerca
PROMOTORI
da inserire nella propria organizzazione.
Inviare dettagliato curriculum al fax 0182.554594

BIPOP-CARIRE
Selezione
per la provincia di Savona
25 diplomati/laureati
età minima 24 anni
da inserire nelle proprie in qualità
di promotori finanziari
Inviare curriculum entro oltre il 10 maggio '02 a:
CARIRE - promotori finanziari
Santa Cecilia 11/122 - 17100 Savona

LA PREALPINA
LEGNO - KIT - FAI DA TE
Presente 6 punti vendita nel
RICERCA
• VICE-RESPONSABILI • CAPI
• ALLI • ADDETTI CASSE • ADDETTI MAGAZZINO
DI PUNTI
Si richiedono:
• CAPACITA' DI RAPPORTO CON IL PUBBLICO, DINAMICITA', MOTIVAZIONE
• MILITE ASSOLTO
• DISPONIBILITA' A LAVORARE E FESTIVI
Offresi:
• FORMAZI PROFESSIONALE
• POSSIBILITA' DI CRESCITA AZIENDALE
Gli interessati di ambo i sessi possono inviare dettagliato curriculum vitae corredato di foto contenente l'autorizzazione al dei dati personali presso La Prealpina Divisione Commercio SpA - Via Torino, 12 - 10060 ROLETTO (TO) ufficio personale rif. SB

NOLI

In una delle località più apprezzate della costa savonese.....

PROSSIMA REALIZZAZIONE DI BOX SINGOLI E DOPPI

Un investimento sicuro nel tempo, soggetto a futura rivalutazione grazie alla approvazione del progetto per la costruzione del porto turistico

INFORMAZIONI: 011.4379037
335.5616228 - 347.5554739

TORNA LA SERIE B: PER LE DUE SQUADRE GENOVESI STESSO OBIETTIVO MA IN CONDIZIONI PSICOLOGICHE DIVERSE

Il Genoa si gioca tutto in 90 minuti Modena proibita per questa Samp

Marco Carparelli, bomber del Genoa: a lui il premio per la correttezza

GENOVA

partita con il Palermo iniziata molto prima di oggi alle 15, quando il signor Danilo Nucini di Bergamo (assistenti Toscano e Papi, quarto uomo Manari), darà il fischio d'inizio. Claudio Onofri non ha voluto lasciare nulla al caso per ottenere quella vittoria che metterà il Genoa definitivamente al riparo da ogni «cattiva» intenzione delle squadre che lo seguono. Tre punti oggi e i rossoblù potranno dormire sonni tranquilli sino a fine torneo.

Mercoledì doppia seduta di allenamento al Pio XII. Durante la sessione mattutina, basata su esercitazioni tecnico-tattiche, la squadra ha svolto un lavoro di circa mezz'ora. Nel pomeriggio gli uomini di Onofri hanno disputato una partitella a ranghi misti. Il test ha dato indicazioni positive in merito allo stato di salute vissuto dal gruppo, seppur ancora privo dell'infortunato Francioso. Mutarelli, dal canto suo, ha preso parte alla partitella nel corso della ripresa, mostrando costanti progressi sul piano della tenuta atletica.

Foiché, come ricordato sino alla nausea Onofri «in 90' ci giochiamo un campionato», per l'occasione è probabile che il Genoa rinunci al 4-4-2 delle ultime settimane. Una scelta quasi forzata nel Mensah, che ha avuto permesso per andare a trovare in Ghana il figlioletto appena . A parte questo caso e il lungodegente Mino Francioso sono tutti abili e arruolati. Da quello che si è potuto capire nelle sedute di venerdì e di ieri il trainer rossoblù dovrebbe optare per la difesa a tre, irrobustendo il centrocampo con l'inserimento di cinque centrocampisti. E' quindi possibile che il Genoa si schieri con Giacchetta, Nastase e Lombardi difensori; Malingò, Boisfer, Codrea, Manetti e Bouzaiane a centrocampo; Mihalcea e Carparelli di p .

Di fronte avrà un Palermo poche preoccupazioni. Tra questi il ritrovare l'arbitro bergamasco Nucini, contro il quale si era scagliato dopo la sconfitta subita il 18 novembre per opera del Como, sconfitta che, secondo i dirigenti rosanero, sarebbe stata favorita da alcune decisioni assolutamente inspiegabili da parte del giudice di gara. Sicuri assenti Ferri e Marchetti Aurelio, in dubbio La Grotteria. [d. s.]

GENOVA

Diminuiscono i dubbi di mister Gianfranco Bellotto, alla vigilia della trasferta odierna sul campo della prima in classifica Modena. La formazione blucerchiata sarà molto coperta, obiettivo la conquista di un punto, bomber Flachi ottimista, «Siamo una squadra strana, è vero, capace di qualsiasi impresa. Quindi perché non provare a pronosticarci anche una nostra vittoria a Modena? Le potenzialità ci sono, dovremo semplicemente giocare in maniera totalmente diversa rispetto a quanto offerto contro il Crotone».

I novanta minuti odierni sono sicuramente importanti per il futuro della Sampdoria, e l'eventuale sconfitta potrebbe provocare anche l'allontanamento di Bellotto, ma la vera partita chiave della stagione blucerchiata sarà la prossima, in casa Messina. Il Modena, comunque, è una squadra molto tecnica, che però non ha nella velocità il suo punto di forza.

La Sampdoria dovrà proprio giocare sul ritmo, cercare di velocizzare la manovra e non lasciare ragionare gli avversari. Per squadra, assenti Manighetti e Vasari, in leggera flessione le chance di vedere Strada dal primo minuto in campo (l'esperto giocatore non ha i novanta minuti nelle gambe), questo dovrebbe essere l'undici di partenza: Mondini in porta; Sakic a destra, Lanna e Grandoni al centro, Conte nell'inedito ruolo sulla fascia destra per i quattro difensori; a centrocampo, da destra a sinistra, zivkovic, Bernini, Sanna e Marcolin; Flachi e Possanzini o Luiso in avanti.

Passando alle questioni societarie, Giuseppe Marotta per alcuni giorni è stato stabilmente in sede, lunedì tornerà a Genova per portare avanti altri contatti. Non è un mistero che l'allenatore della Sampdoria del prossimo anno sarà Walter Novellino, ma in settimana la dirigenza ha preso una chiara difesa del lavoro di Bellotto, professionista che non ha avuto il necessario sostegno della squadra. [g. a.]

BOCCE

OGGI AL PALAZZETTO (INIZIO ALLE 15) LE FINALI DEL TORNEO INTERPROVINCIALE

Haiti Loano, successo al fotofinish

C'è voluto lo spareggio per avere ragione dell'Albenga: 4-3

LOANO

Cala il sipario sul campionato interprovinciale di bocce. Oggi, al palazzetto dello sport, con inizio alle 15, sono in programma le finali il cui esito, in tutte le categorie, è quanto mai incerto. Ieri, fino a tarda sera, si sono giocate le sfide per l'accesso alle partite che oggi designeranno le squadre vincitrici. Grandi emozioni, per la massima divisione, si sono vissute già dai primi turni l'Haiti Loano, uno dei club favoriti per la vittoria finale, che è dovuto ricorrere alla partita di spareggio la meglio del Moneta Albenga (4-3). Afferma Luigi Luca che, oltre ad essere uno dei giocatori della compagine ponentina, è anche il presidente del comitato interprovinciale: «Una partita emozionante, forse la più bella vista in queste prime giornate. Ma, analizzando i risultati, si può dire che tutte le partite sono state combattute, a testimonianza validità tecnica del campionato».

Un campionato che oggi vedrà inaugurarsi l'albo d'oro della C, voluta fortemente comitato interprovinciale. Intanto anche ieri, come per le prime due giornate della manifestazione, palazzetto esaurito per seguire le finali.

E mentre le bocce oggi proclamano i loro campioni, prosegue il torneo di stecca. Riflettori puntati sulla serie con i seguenti risultati: Cengio-Lorenzo Vado 5-0; Franca I Altare-Caffè Savona Borgio Verezzi 5-0; Mondovì-Franca II Altare 2-3; Saint Vincent II-Trifoglio Albenga 3-2; Ceva-Saint Vincent I 3-2; Centro Biliardi-S. Giuseppe 2-3.

In classifica comanda Franca I Altare con 42 punti seguita da Centro Biliardi con 39 e S.Giuseppe con . [g. o.]

Oggi le finali al Palazzetto

ATLETICA LEGGERA

VITTORIA IN FRIULI E ALLENAMENTI INTENSIFICATI, OSPITE A UN CONVEGNO

«Il segreto? L'extravergine d'oliva»

Come il maratoneta Acquarone, 71 anni, prepara i mondiali

Maurizio Vezzaro

IMPERIA

Prima lo si vedeva sovente lungo la costa, adesso che si sta preparando ai mondiali predilige i percorsi in salita: Baiti, Artallo, Sant'Agata, Vasia. In vista della prossima rassegna intercontinentale, prevista per il 24 e 25 maggio a Riccione, il maratoneta Luciano Acquarone, 72 anni da compiere, ha intensificato gli allenamenti. La tabella di marcia è programmata a ritmi che stroncherebbero anche un giovane: «Mi alleno 5 giorni su sette e ogni giorno faccio circa venti chilometri».

Luciano Acquarone, che arriva fresco fresco dalla vittoria alla maratonina di Brugnera (Pordenone), dove ha dominato la sua categoria, i Masters, non tralascia nulla per rendere ancora più immarcescibile la sua fama, a partire dell'alimentazione: «Ah - sospira - mi fossi alimentato da giovane come faccio adesso! minestrone, pasta con pomodoro, tante proteine vegetali, e tanto extravergine. Che vuole, una volta ci pensava la mamma con l'uovo sbattuto sin il mattino...e poi c'era la focaccia di Finale. Quante scorpacciate. Ora invece sto bene attento a quello che mangio».

Non per nulla Acquarone sarà tra gli ospiti principali di convegno sullo sport nell'età avanzata che si terrà il 20 maggio nella sala convegni dell'azienda Ianardi, Pontedassio. E' naturale che si parlerà di cibo abbinato alla pratica sportiva e alla salute.

Ed è altrettanto naturale che si parlerà del decantato salutisti e dagli alimentaristi extravergine d'oliva. Che sia quello il segreto della longevità sportiva di Acquarone, la «locomotiva»?

Luciano Acquarone, maratoneta

State cercando soluzioni di trasporto affidabili e efficaci?

Renault Trucks V'invita a scoprire le possibilità offerte dalla sua gamma di veicoli per la distribuzione.
Renault Midlum e
Renault Premium Distribuzione

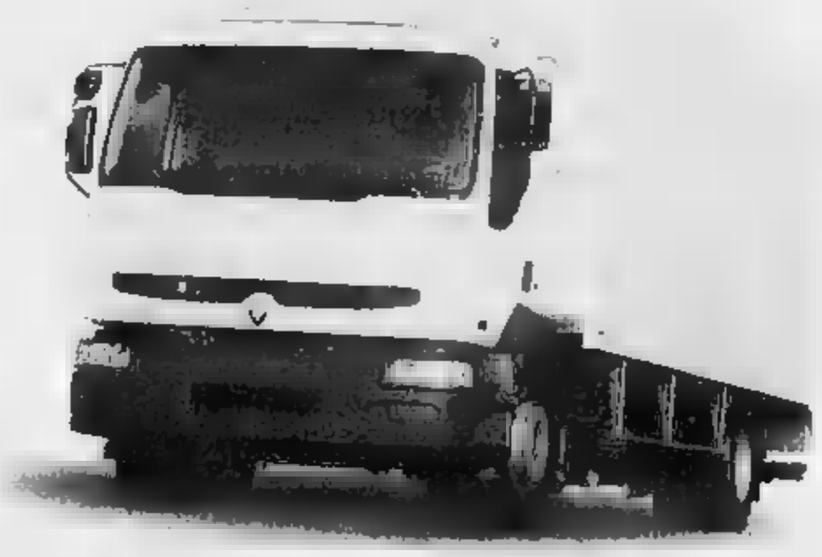

Renault Midlum: da 7,5 a 16t di MTT; 4 potenze (152, 174, 215, 265 CV, motrici/autotreni); lunghezze carrozzabili da 3.413 a 10.182 mm.
Affidabilità, sobrietà, prestazioni e confort.
Vasta scelta d'allestimento cabina e costi di gestione ridotti.

Renault Premium Distribuzione: da 11,8 a 19t di MTT; 5 potenze (215, 265, 313, 361, 412 CV, motrici/autotreni); lunghezze carrozzabili da 4.772 a 10.086 mm.
Robustezza, sicurezza, capacità di carico e confort.
Concetto "Access", cabina Global, Common Rail, V-MAC, InfoMax.

ALPICAR S.r.l.
BEINETTE (CN) - Via Statale Mondovì, 33 - Tel
RENAULT TRUCKS
IL NOSTRO MOTORE
SIETE VOI. RENAULT

Prima casa a Savona e... dintorni

PRIMA CASA IMMOBILIARE

Dal 1989 Paola Curiale
Tel. 019.811027 - Cell. 336.443126
e-mail: primacasasv@libero.it
Via Paleocapa 10r- Savona

FIAIP

La I^a Agenzia in Savona specializzata in immobili di prestigio

IN

SPOTORNO FRONTE MARE 1° FILA piano alto ascensore panoramico ingresso ampio soggiorno grande camera cucina ab. bagno disp. balconata fronte mare garage.

SPOTORNO ATTICO in costruzione panoramico fronte mare con terrazza e garage appartamento ingresso indipendente con giardino e garage.

SPOTORNO VICINANZE favoloso attico con terrazze panoramiche con ampia vista sul bellissimo golfo finiture lusso termoautonomo garage. TRATTATIVA RISERVATA.

ALBISOLA, 25 km. mare rustico 120 mq. da ristrut. con 2.000 mq. di terreno pianeggiante in posizione soleggiata. AFFARE AFFARE SOLO Euro 21.000

OFFRIAMO LOCAZIONE

SPOTORNO PINETA villetta arredata ingresso soggiorno cucina 3 camere doppi servizi balconate giardino, favolosa vista mare e isola di Bergeggi. CONTRATTO SOLO PER MESI ESTIVI.

QUILIANO 4 km. mare, immerso nel verde in antica ristrutturata appartamento ottime condizioni ben arredato. CONTRATTO ANNUALE USO FORESTERIA SOLO A REFERENZIATI.

SAVONA LEGINO appartamento arredato ingresso soggiorno cucinotto 3 camere bagno balcone termoautonomo. CONTRATTO ANNUALE USO FORESTERIA SOLO REFERENZIATI.

IN

ALBISOLA - CELLE - VARAZZE per ns. primario cliente villa o appartamento grande metratura terrazzo o giardino, gradito posto auto, acquisto immediato.

IA FINALE mono/bi/trilocale per acquisto casa vacanza/rustico, villetta a schiera, villa con giardino gradita vista mare, qualunque condizione.

SAVONA E PAESI LIMITROFI (anche salite alture) per enorme richiesta terreni edificabili o case rurali o villette anche semindipendenti, ricerchiamo vera urgenza.

AFFARE AFFARE AFFARE OTTIMO INVESTIMENTO IN SAVONA GARAGE 50 MQ. PER 3 AUTO SO 42.000

FIAIP IMMOBILIARE

Via Montenotte 95/R - SAVONA - Tel. 019.822525

SAVONA LAVAGNOLA: perfettamente ristrutturato, termoautonomo, soggiorno soppalco, cucina, bagno, riposti., 103.000 euro tratt; interamente mutuabili. Rif. 55

SAVONA ZINOLA: tranquillo, termoautonomo, ottime condizioni, ingresso, 2 camere, sala, cucina, bagno, ripostiglio, 2 balconi, cantina. 129.500 tratt. interamente mutuabili. Rif. 90

SAVONA MANSARDA: centralissima ascensore, 100 metri mare, mq. 75 circa, ottima esposizione, giovanile in perfette condizioni, termoautonomo, ingresso, soggiorno, abitabile, camera matrimoniale, bagno, vari ripostigli, balcone arredamento completo compreso, opportunità 134.000 euro tratt. interamente mutuabili. Rif. 120

SAVONA CENTRALISSIMO: nessun lavoro da fare, termoautonomo, ottimo stabile rifatto, ingresso, cucina con soggiorno camera, cameretta, grande bagno, lavanderia. 163.000 tt. interamente mutuabili. Rif. 129

SAVONA OLTRELETIMBRO: luminoso con grande terrazzo al piano, ottime condizioni, ingresso, 3 camere, sala, cucina, bagno, soffitta 175.000 euro tratt. interamente mutuabili. Rif. 135

SAVONA STALINGRADO: tranquillo con grande terrazzo al piano, termoautonomo, soleggiatissimo, ingresso, 2 camere, sala, cucina, bagno, cantina Euro tratt. interamente mutuabili. Rif. 150

SAVONA FRONTE STAZIONE: prestigioso, perfette condizioni, ascensore, ingresso, salone, cucina, due camere, doppi servizi, cantina, riscaldamento comune. Rif. 134.

SAVONA PORTO: vista mare sulla darsena, rara opportunità, termoautonomo, ingresso, 2 camere, sala, cucina, bagno, 198.000 euro tratt. mutuabili. Rif. 163

ATTICO: grande terrazzo con stupenda vista mare, ottime condizioni, ingresso, 3 camere matrimoniali, cottura/tinello, bagno, ripostiglio 218.000 euro tratt. mutuabili. Rif. 165

SAVONA BIFAMILIARE SANTUARIO: composto da unità abitative mq. con taverneta, 2^a unità abitativa 60 mq., giardino, terreno, ottime condizioni euro tratt.

Via Pietro Giuria 26r
Savona (SV)
Tel. 019.815444
Cell. 338.3258901

• **SAVONA - ALTARE** - 4 km. dal - nel verde - 1° piano ultimo - - sala - cucina - bagno - termoautonomo - ristrutturato - soffitta.

• **SAVONA** - bifamiliare - 300 mq. - giardino.

• **SAVONA** - 3° piano - ascensore - 3 camere da letto - salone - cucina - bagno - riscaldamento - balconi - posto auto coperto - cantina - soffitta - vista mare - 130 mq.

• **SAVONA - CORSO TARDY E** 4° piano - ascensore - camere - cucina - bagno - riscaldamento - soffitta - in ordine.

• **SAVONA - STAZIONE** attico - 150 mq. 2 terrazzi - da ristrutturare.

• **SAVONA - VIA PALEOCAPA** affittasi ufficio - 4 vani - termoautonomo - in ordine.

SAN SEVERINO IMMOBILIARE

Via Aonzo, 33 r - Centro Storico
Tel./Fax 019 804 403
17100 Savona

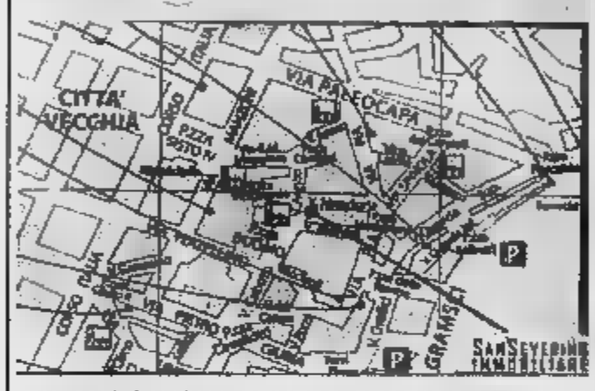

Rif. 402) SAVONA CENTRO STORICO affacciato su caratteristica piazzetta affittasi negozio su due piani completamente ristrutturato di circa 100 mq. TRATTATIVA IN UFFICIO

Rif. 34) SAVONA CENTRO STORICO appartamento su due livelli completamente ristrutturare composto da ampio ingresso quattro camere-cucina e bagno occasionissima solo 129.115,00.

Rif. 10) SAVONA CENTRO STORICO piccolo alloggio vista Duomo piano alto senza ascensore splendidamente ristrutturato € 114.610,00.

52) SAVONA CENTRO STORICO appartamento su due livelli con rifiniture prestigiosissime, circa 90 mq. con doppi servizi. € 180.760,00.

Rif. 31) SAVONA CENTRO STORICO alloggio piano alto senza ascensore di circa 75 mq. completamente ristrutturato due livelli con esclusiva terrazza di circa 25 mq. € 203.000,00.

Rif. 64) SAVONA VALLORIA occasionissima appartamento con terrazza vista mare da ultima- circa 80 mq. Termoautonomo e cantina. € 118.785,00.

Rif. 63) SAVONA ZONA STAZIONE alloggio piano alto con ascensore luminoso ampia metratura ottimamente rifinito con cantina. € 220.000,00.

Rif. 33) SAVONA P.ZZA DIAZ splendido appartament ufficio circa 150 mq. accesso anche da C.so Italia cantina di mq. cortile carrabile e tettoia con posti auto mq. 75 attualmente affittato. Richiesta € 284.000,00.

Rif. 39) SAVONA VIA VERZELLINO appartamento piano alto con ristrutturato termoautonomo circa 80 mq. € 144.608,00.

49) SAVONA VIA STALINGRADO villa a schiera su due piani giardino vista mare termoautonomo occasionissima € 211.747,00.

Rif. 214) VADO LIGURE, Via Gramsci appartamento di circa mq doppio ingresso ottimo come ed ufficio completamente da ristrutturare. Richiesta 180.760,00.

Rif. 213) VALLEGGIA Rustico completamente indipendente disposto su due piani, con ampio garage taverna al piano terra ed appartamento di due camere-cucina abitabile - sala d'ingresso-bagno e giardino. Richiesta € 144.608,00.

L'USAV IMMOBILIARE

VIA TORINO, R
TEL./FAX 019.811332
e-mail:lusav@libero.it www.lusav.com

VILLAPIANA in ordine risc. ingresso cucina camera saletta bagno giardino cantina soffitto. € 87.798 L. 170 Mil. trat.

VILLAPIANA ultimo piano sala entrante cucina 2 bagno 2 balconi dispensa + sottotetto. € 95.544 L. 185 Mil.

VILLAPIANA ristrutturato risc. aut. sala entrante cucina sala bagno 2 balconi 1 verandato € 105.874 L. 205 Mil.

VILLAPIANA recente occupato ottimo reddito asc. risc. centr. ingresso cucina camera sala bagno dispensa balcone cantina. € 108.456 L. 210 Mil.

A BELLA zona Pace recente ingresso camera + 1 bella bagno balconata di mq. 10 c.a. € 129.114 L. 250 Mil.

QUILIANO centro mq. 100 ingresso indipendente risc. aut. ristrutturato ingresso ang. cottura soggiorno camera sala ampio bagno + sottotetto di proprietà € 139.443 L. 270 Mil.

VIA L. CORSI alloggio in ordine 3° piano risc. aut. ampio ingresso sala 2 camere cucina grande bagno 2 dispense 2 balconi. € 144.608 L. 280 Mil.

MONTEZEMOLO villetta indipendente mq.230 c.a. + completamente arredo su 2 piani doppi servizi box cantina + 1000 mq. giardino recintato. € 180.760 L. 350 Mil.

VILLAPIANA alloggio in villetta mq. 100 c.a. con ingresso indipendente risc. aut. ingresso cottura tinello 3 camere bagno balcone. Piccolo giardino. € 186.000 L. 360 Mil.

FORNACI vista mare in ordine porte e infissi nuovi piano alto asc. risc. centr. ingresso ampia cucina 2 camere sala bagno 2 balconi soffitto € 180.760 L. 350 Mil.

SAVONA CENTRO finemente risc. aut. ultimo piano asc. ingresso ampia sala a vista 2 camere cucina bagno disp. 3 balconi soffitto. Vista mare. € 185.924 L. 360 Mil.

ATTICO asc. risc. centr. ingresso camere ampio sala ang. cottura soggiorno bagno dispensa altre 120 mq. di terrazzi. Vista panoramica.

in tipica palazzina ligure alloggi nel centro storico ristrutturati risc. aut. metrature terrazzini tutti con cantina.

ALBISSOLA SUP. villa su 2 piani mono/bifamiliare immersa nel verde, tranquillo, con vista mare favolosa, ampi terrazzi, giardino mq.3000. INFORMAZIONI SOLO IN UFFICIO.

S. GIACOMO VILLA mono/bifamiliare box e ampio giardino.

Magazzino in Villapiana 80 passo carrabile e € 54.227

Magazzino/Cantina in Villapiana 12 + soppalco acqua luce. € 9.296

Affittasi magazzini in Savona ampie metrature.

GABETTI

L'IMMOBILIARE DA CONTATTARE

SAVONA

SAVONA

SAVONA

SAVONA

SAVONA

ALBISSOLA MARE

NOLI

SASSELLO

STELLA S. GIUSTINA

STELLA CORONA

VADO LIGURE

gabetti propone mutui con

SAVONA - Via dei Mille, 1B R - Tel. 019.8401449

http: www.gabetti.it

agenzia immobiliare MARE MONTI

FIAIP FEDERAZIONE ITALIANA AGENTI IMMOBILIARI PROFESSIONALI

17100 - Savona - Via Verzellino 43r - Ang. Via Niella - Tel./Fax 019.812.602
www.agenziamaremonti.com

SAVONA ultimo piano ingresso 2 camere cucina grande cameretta buio servizio balconi + sottotetto sfruttabile da ristrutturare. € 103.290

MONGRIFONE ascensore ingresso salone cucina 2 camere bagno dispensa 2 balconi cantina vista aperta buone condizioni. Possibilità box. € 198.800

VIA NIZZA 1° piano non numeroso sala grande con zona cottura camera cameretta bagno dispenso balconata cantina termo aut. ottime condizioni. € 154.900

OLTRELETIMBRO ascensore vista aperta ingresso salone 2 camere grandi cucina bagno dispensa 2 balconate buone condizioni. € 165

CELLE LIGURE ascensore termo aut. salone cucina 2 camere bagno balconate mansardina cantina box e posto auto ottime condizioni.

SEGNO rustico con terreno su 2 livelli ampia metratura da ristrutturare totalmente. € 77.450

CARCARE centrale 1° piano corridoio 3 camere sala cucina tinello bagno terrazzo di 40 mq. cantina termo centr. da ripulire. € 108.000

VICINANZE CARCARE casa semindipendente 3 camere sala cucina 2 bagni balconata cantina taverna + vari volumi condonati di terreno posizione soleggiato.

SPOTORNO abita in piccola palazzina 2° ultimo piano ristrutturatissimo salone con cameretta 2 camere 2 bagni cucina dispensa 2 terrazzi terreno per orto. € 206.500

PIANA CRIXIA collina casa semindipendente su 2 livelli con giardino e terreno posizione soleggiato. € 56.800

SAVONA affittasi appartamento centro ascensore ingresso camere cucina bagno dispensa balcone.

SAVONA affittasi locale commerciale 250 mq. con posti auto libero fine 2002.

AGENZIA IMMOBILIARE Ferruccio di Gallo F.

COMPRA - VENDITA - LOCAZIONE
Via Garibaldi 190, Carcare (SV)
Tel. 019.518.337
Cell. 339.10.16.680

DA 25 ANNI PRESENTE SUL MERCATO IMMOBILIARE

Carcare: cucinino, tinello, 2 camere, bagno, giardino privato, riscaldamento autonomo. Richiesta € 103.291,37 (Lire 200.000.000)

Carcare: 3° piano, cucina, sala, camere, bagno, ripostiglio, garage, riscaldamento autonomo. Richiesta 134.278,79 (Lire 260.000.000)

Cairo: cucina, sala, camere, terrazzo, giardino, garage, cantina, riscaldamento autonomo. Richiesta 154.937,06 (Lire 300.000.000)

Carcare: cucina, salone, 3 camere, studio, 2 bagni, garage, riscaldamento autonomo. Richiesta 245.317,02 (Lire 475.000.000)

Cengio: cucinino, tinello, sala, 2 camere, bagno, 2 balconi, cantina, garage, riscaldamento autonomo. Richiesta € 46.481,12 (Lire 90.000.000 trattabili)

Agenzia immobiliare VIGLIONE & C.

Via Pertinace 6r. SAVONA
Tel. e Fax 019.8335358

Savona - Centro Storico
Risutturatissimo con ottime finiture: ingresso, 2 camere, splendido soggiorno con caminetto e cucina a vista, doppi servizi. Euro 162.000/tratt.

Savona - Piazza Saffi
Con affaccio su piazza, soleggiatissimo, ampia metratura, termoautonomo. Unico.

Savona - Centralissimo
Splendido ultimo piano in palazzo di pregio, 200 mq.

Savona - Via Garroni
In piccola palazzina completamente ristrutturata appartamento di nuova costruzione, ottime finiture, ultimo piano, termoautonomo, luminoso, vista aperta: soggiorno con cucina a vista, camera, camera soppalcata, bagno, possibilità posto auto. Euro 114.000

Savona - Alture di Lavagnola
In piccola palazzina alloggio di 5 vani con cantine, da ristrutturare, 10.000 mq. di terreno coltivo, posizione incantevole, prezzo interessante.

Varazze - mt.
Villa liberty mq. grande parco, autorimesse, cappella privata. Richiesta adeguata.

Savona - Villapiana
Piano primo, luminoso, ideale per laboratorio con abitazione. Euro 130.000

Savona
Cedesi attività di rosticceria/alimentari, posizione di forte passaggio, alto reddito garantito.

Savona
cedesi officina convenzionata Piaggio completamente attrezzata.

RICERCHIAMO PER SODDISFARE URGENTI RICHIESTE DI NOSTRI CLIENTI ALLOGGI, VILLE E RUSTICI NELLE ZONE DI ALBISOLA, BERGEGGI, SPOTORNO, NOLI.

Iacono lascia il Bacigalupo tra gli applausi: speriamo che oggi la scena possa ripetersi

SONO RIENTRATI I PROBLEMI PER L'UNDICI PIEMONTESE CHE SI PRESENTA AL «BACIGALUPO» IN FORMAZIONE TIPO

C'è il Verbania, avanti Savona

Felice Tufano conferma la squadra vincente

Ennio Fornasieri
SAVONA

Terz'ultimo avversario per il Savona di Tufano. Oggi al «Valerio Bacigalupo» (ore 16) arriva il Verbania della bufera. Ma come sempre accade quasi sempre nel calcio, alla fine tutto si risolve. La compagine del Lago Maggiore non scende a Savona con la formazione Juniores, tantomeno con l'intenzione di lasciare il via libera agli «striscioni» di Tufano, come qualcuno prospettava.

Un pensiero che Riccardo Bracaloni condivide appieno: «Quello che è uscito fuori in questa [illegible] riguardo ai problemi del Verbania, è stato fatto a regola d'arte. Indipendentemente dal pagamento dei loro stipendi, non credo proprio che giochino per perdere. Lo abbiamo visto domenica scorsa contro un Moncalieri che era già retrocesso».

La storia si ripete, quindi calma e sangue freddo anche oggi? «Ripeto le parole della vigilia precedente: non dobbiamo aver fretta di segnare subito e farci prendere dall'affanno». Un Bracaloni che continua a segnare sempre gol importanti e decisivi: «L'altro giorno ho letto che i tifosi si aspettano [illegible]io continui a segnare, ma in questi frangenti va bene una [illegible] di chiunque. Anche Di Iacono! Diciamo pure che segnare fa sempre piacere, ma non sono certo il giocatore che si intestardisce per cercare a tutti costi la via del gol».

Un parere sul Verbania: «Mi ricordo che all'andata giocammo una delle partite migliori [illegible]rmato esterno, ma perdemmo. Questa è una compagine rapida che ti può mettere in difficoltà, ma se il Savona continua a giocare come sa, difendendo ed attaccando in 11, sarà dura per loro uscire dal campo con un risultato positivo».

Mancano solo tre ostacoli da qui alla fine: «Dobbiamo continuare a pensare alla giornata, senza fare troppi calcoli - chiuri[illegible] subito il centrocampista del Savona - perchè ogni domenica può essere quella decisiva. Nel bene o nel male». Riguardo alla formazione, la parola passa al tecnico Felice Tufano: «Gioca la [illegible] formazione [illegible] domenica [illegible]sa. Che altro dire, dobbiamo fare i tre punti: [illegible] per continuare a coltivare il nostro obiettivo. La partita? Dura come sempre quando giocano contro di noi. D'altronde a questo punto del campionato è logico che sia così».

Il Savona scende in campo con Iacono tra i pali. Difesa a tre composta da Biffi (centrale)-Di Gioia-Barone. Nella zona di centrocampo Bracaloni e Perrello con gli esterni Contino-De Lucis. Reparto offensivo con Feluffo (nonostante qualche acciacco fisico) e le punte Sala-Aloe.

La voglia di vincere

Nanni De Marco

Tutta la città allo stadio. Dopo aver trascorso la sera del sabato in piscina. Tanta voglia di vincere, tanta voglia di essere protagonisti e non [illegible] per qualche partita. Il Savona che il presidente Piro ha messo ass[illegible] è al vertice da ben tre stagioni. Ogni gara un esame. Ogni gara un importante risultato da cogliere. Ma chi conferma la solidità dell'impianto sono le cifre. Tre campionati, due primi ed un secondo posto (quello di quest'anno è [illegible] da... confermare) [illegible] 95 gare giocate [illegible] 62 vittorie e 20 pareggi, soltanto 13 sconfitte [illegible] 157 reti a segno e 66 subite. Un palmares degno di Coppacampioni, anche nel settore dilettanti nazionali ben pochi riscontri di fronte a questo curriculum. Se confrontiamo i nove gironi, il Savona nel suo è in parità con l'Ivrea ma negli altri otto salirebbe già di categoria a tre turni dalla conclusione.

Tutti riscontri benauguranti per una conferma odierna [illegible] un Verbania che ci inflisse una inopinata sconfitta all'andata. Ma i biancoblù avranno ben altri motivi per consumare la vendetta con il solito orecchio all'impegno dell'Ivrea con la pericolante Castellettese. Tutta la città allo stadio per mandare in gol Bracal[illegible] C. premiati allo Sportivo dell'Anno con un applauso indimenticabile. Applauso che potrebbe continuare anche oggi da parte dell'appassionato pubblico, il pubblico dei grandi ritorni.

Sestrese-Vado, derby choc

Novanta minuti di paura a Borzoli I fratelli Bonadies diventano avversari

VADO LIGURE

Decisiva, fondamentale, importante? Senza scomodare altri vocaboli, il derby ligure di Borzoli contro [illegible] Sestrese (inizio ore 16) è piuttosto [illegible] il terz'ultimo spareggio [illegible] due formazioni divise da un solo punto [illegible] classifica. Senza scomodare [illegible] verdestellati come Minetto, Prestia, Cocchella, Noris. Di questa piccola pattuglia solo Prestia è sicuro di giocare dall'inizio, mentre il difensore Noris è in ballottaggio per una maglia con Bisio (ma il [illegible] è in vantaggio sulle preferenze). Altro punto di domanda è il centrocampo con Schipani oppure Minetto vicini di reparto a Bonadies. Dovrebbe spuntarla [illegible] folletto vadese Schipani.

Per il resto, il Vado adotterà uno schema che ricalca il canonico 4-4-2. Con Cancellara in porta, difesa a quattro con Panucci-Coppanera centrali e Coghe-Bisio (Noris) ai lati. Nella [illegible] di centrocampo l'idea di Eretta è quella di schierare Schipani-Bonadies e sugli esterni Fornaro a destra [illegible] Santanelli (che rientra dopo [illegible] scontato un turno [illegible] squalifica) sulla sinistra. In attacco la coppia formata da Prestia e Perziano. Ma il tecnico rossoblù potrà anche contare su diverse alternative, da inserire a seconda di quale sarà lo svolgimento del match. Siciliano e Minetto per esempio sono due elementi che sotto questo punto di vista, potrebbero rendersi utile.

Di certo sarà una domenica perlomeno particolare per Guido Minetto che abita a Sestri Ponente e Vincenzo Bonadies che gioca un derby nel derby. Infatti il fratello milita tra le fila della Sestrese, dopo che nel calcio mercato estivo, sembrava che potesse raggiungere il fratello a Vado. Mister Eretta preferirebbe dire meno parole possibili: «Come più volte ripetuto, contano solo i fatti. Il Vado ha [illegible] partita difficile da giocare, sappiamo che è importante visto che [illegible] tre partite alla fine del campionato».

Due problematiche: l'ambiente ed il campo? «L'ambiente non ci condizionerà più di tanto, ormai ci siamo adattati a questa categoria così come il terreno di gioco. E' una partita in cui sono di fronte due formazioni che hanno gli stessi problemi e credo che la differenza la farà il forza di volontà. Sappiamo bene che in casa Sestrese ultimamente sta facendo bene, ma il Vado [illegible] la metterà sulla difensiva. Proveremo a vincere».

Il portiere rossoblù Cancellara

Chi perde oggi è tagliato fuori? «Non sarebbe una condanna matematica, ma poco ci manca. Se riusciamo ad uscire da Borzoli con un risultato positivo in tasca, abbiamo più chance di salvarci rispetto alla Sestrese, ma dobbiamo conquistarlo in campo». Verdestellati permettendo. [en. for.]

LA DOMENICA [illegible] DUE SQUADRE

BIANCAZZURRI DI CICHERO [illegible] TRASFERTA E AL «CICCIONE» UNA SFIDA CHE HA IL SAPORE DELLA RIVALSA: I NERAZZURRI VOGLIONO CANCELLARE LE UMILIAZIONI SUBITE RECENTEMENTE

Sanremese, a Casale col coltello tra i denti

Il biancazzurro Cristiano Giuntoli

Bruno Monticone
SANREMO

La Sanremese [illegible] ha ormai più nulla da dire al campionato in chiave di classifica, ma non può permettersi di tirare il fiato. Oggi gioca a Casale (ore 16, arbitro il signor Marrocco di Pisa), ma i suoi [illegible] saranno novanta minuti tranquilli. Perchè i nerostellati, padroni [illegible] casa, sono ancora alla ricerca dei definitivi punti-salvezza e, presumibilmente, contro Calabria e soci giocheranno con [illegible] coltello fra i denti. Un buon «test», comunque, per la Sanremese in vista dell'impegno di domenica prossima che sarà ancor più carico di tensione visto che i biancazzurri, passando dalla coda alla vetta della classifica, riceveranno, al «Comunale», l'Ivrea in piena lotta per la C2. «Il Casale sta lottando per la salvezza - [illegible] Luigi Cichero, allenatore biancazzurro. Non sarà certo facile. Mi aspetto una partita spigolosa. E noi dovremo stare molto attenti, soprattutto pensando anche al match contro l'Ivrea di domenica prossima quando avremo addosso gli occhi di tutti». Stare attenti è un appello più che giustificato perchè ben sei giocatori biancazzurri sono diffidati. Basterebbe una semplice ammonizione, [illegible] a far scattare, automaticamente, la loro squalifica. Papa, Cosenza, Calabria, Lerda, Scanu e Prunecchi costituiscono il gruppetto di diffidati o, per loro, sarà una domenica ancor più difficile.

Al «Natale Palli» di Casale, oggi, fra i biancazzurri mancherà Galoppo, squalificato per due giornate dopo la sua discussa espulsione di domenica contro il Voghera; c'è anche un po' di incertezza sulla disponibilità di Cassaro, Della Maggiora (che, contro il Voghera, era uscito dal campo per infortunio) e Santonicola, tutti acciaccati. Per precauzione mister Cichero ha convocato anche il giovane Scaglione, [illegible] altro «under 83», [illegible] quelli peno utilizzati in questa stagione, mentre è tornato nel gruppo Romanini dopo la sosta per un principio di pubalgia. Un ritorno il suo che potrebbe rilanciare, oggi a Casale, la formula iniziale a due punte che Cichero [illegible] abbandonato domenica [illegible] il Voghera, vista l'indisponibilità di un attaccante. Oggi, invece, potrebbero partire, in avanti, Calabria e [illegible] stesso Romanini [illegible] Prunecchi pronto a subentrare. Per sostituire Galoppo, in pole-position sembra esserci, per ora, Papa. Possibile formazione biancazzurra: Perrone; Ferrara, Corrias (Cassaro); Della Maggiora, Giuntoli, Bocchi; Scanu, Lerda, Romanini, Calabria, Papa (Cosenza).

L'Imperia-miracolo vuole ripetersi

Contro il Cuneo alla ricerca del 7° risultato utile consecutivo

Luca Amoretti
[illegible]

Torna al «Ciccione» l'Imperia-miracolo, capace con largo anticipo di raggiungere l'obiettivo dei 40 punti fissato dal presidente Fabrizio Vincenzi. Il successo ottenuto a San Giusto, imprevedibile viste le potenzialità degli avversari, ha da un lato galvanizzato l'intero ambiente nerazzurro e dall'altro confermato i progressi di una squadra sempre più convincente.

Oggi, con il Cuneo, l'occasione buona per continuare sulla strada intrapresa e regalare altre soddisfazioni ai tifosi imperiesi. Pino Cavallaro si gode il momento euforia e divide con i giocatori la gloria degli ultimi risultati: «Il merito è principalmente della squadra. Ha saputo soffrire e lavorare durante l'intera stagione, affrontando ogni impegno, anche i più delicati, [illegible] la giusta mentalità. Da pa[illegible] mia, ho fatto il possibile per portare serenità all'ambiente, evitando ai giocatori tensioni che sarebbero state deleterie. I risultati ci hanno dato ragione e [illegible] navighiamo a centroclassifica, con la salvezza raggiunta in abbondante anticipo».

Con il Cuneo, il tecnico chiede alla squadra l'ennesimo sforzo di concentrazione: «Vorrei una vittoria, anche per vendicare [illegible] risultati fin troppo pesanti rifilati dai piemontesi all'Imperia in passato, quando questa squadra era troppo debole per reagire. Certe umiliazioni sono difficili da dimenti[illegible]. E poi [illegible] sono i [illegible] obiettivi di questo finale di stagione». Dopo sei turni di imbattibilità, Cavallaro desidera proseguire lo "score" positivo: «Il calendario non ci presenta certo tre passeggiate, ma penso che potremo farcela, e quel che ho visto domenica scorsa mi conforta. Con la squadra decimata dalle assenze, siamo riusciti a imporci senza difficoltà su [illegible] avve[illegible] di ottimo livello. Il Cuneo è formazione che gioca e lascia giocare. Penso che sarà [illegible] partita ricca di emozioni».

L'attaccante Arco in azione durante l'ultima partita casalinga dei nerazzurri

Sul futuro dell'allenatore, intanto, non ci sono novità. Cavallaro non nasconde di sperare in una riconferma: «Mi pare [illegible] aver rispettato in pieno gli obiettivi della società. Si è creato un gruppo straordinario, che può far bene anche nel prossimo campionato, tant'è che [illegible] sono molte richieste di giocatori pronti ad accasarsi all'Imperia».

Sul fronte squadra, oggi potrebbero rientrare a tempo pieno Caratti e Iannolo, ma, dopo l'eurogol di domenica [illegible]. I tifosi si aspettano soprattutto un'altra splendida prestazione da parte di Quintavalle.

DOPPIO SCANDALO DA TECNOMOTO

EVENTUALE FINANZIAMENTO TASSO ZERO A 90 GIORNI

SYM

ATTILA 125 4T
LISTINO € 2420
[illegible] FINALE
€ 1750

SUPER DUKE 125 4T
LISTINO € 2572
[illegible] FINALE
[illegible]

SUPER DUKE 150 4T
LISTINO [illegible] 3195
PREZZO FINALE
€ 1950

JET 100 2T
LISTINO [illegible] 2155
PREZZO FINALE
€ 1450

SHARK 125 4V
LISTINO € 3238
PREZZO FINALE
€ 2050

I PREZZI SI [illegible] CHIAVI IN [illegible] ED IVA COMPRESA - I PREZZI [illegible] INDICATI [illegible] VALIDI [illegible] I MODELLI IN [illegible] [illegible] ESAURIMENTO SCORTE

TECNOMOTO S.a.s. [illegible] DONA', MOSSA & C. - VIA DALMAZIA, 117 - ALBENGA TEL/FAX 0182 540807

ECCELLENZA: L'ALBENGA SI CONGEDA DAI SUOI TIFOSI CON IL MIGNANEGO, IL FINALE LIGURE DI SCENA A FEZZANO

Un punto e la Loanesi è salva

La Cairese con poche speranze a Sarzana

Bolzanetese, aria di tifoio

Contro la Voltrese che è già retrocessa il timbro al passaporto per l'Eccellenza?

Bencardino (Golfodianese)

E' il giorno dell'incoronazione per la Bolzanetese? Tutto lascia presagire che, oggi, la squadra genovese - tenendo fede ad un pronostico largamente scontato fin dalla scorsa estate quando fece impressione la sua lussuosa campagna acquisti - possa ottenere, oggi, contro la già retrocessa Voltrese, quei punti che le daranno la matematica certezza della vittoria nel girone A del campionato di Promozione ed il «passaporto» per l'Eccellenza. Traguardo meritato per la squadra indiscutibilmente più forte e, soprattutto, più regolare. Perchè chi sta dietro, reso omaggio alla forza della Bolzanetese, deve soprattutto prendersela con la propria incapacità di mantenere una marcia regolare. Il discorso vale per la seconda della classe, l'Arenzano, l'unica che, in chiave teorica, a poter ancora sperare in aggancio che sarebbe davvero clamoroso; per il Ventimiglia, terzo in classifica, cui non è bastato un gran finale di stagione; per il Masone, quarto, a lungo capolista nel girone d'andata; per l'Argentina Arma, quinta che, nella parte finale del girone d'andata, si è proposta come la più autorevole avversaria della Bolzanetese salvo poi rallentare, fatalmente, la marcia con una flessione cui non sarebbero estranei i problemi societari vissuti dal club negli ultimi mesi. Se Bolzanetese-Voltrese, in programma oggi a Bogato, sembra aver tutta l'aria di una formalità sbrigare, un motivo di interesse si può trovare nella lotta per il secondo posto tra Arenzano e Argentina. Un secondo posto che potrebbe non essere del tutto platonico. Se, in serie D, Vado e Sestrese (o, meglio ancora, entrambe) riuscissero ad evitare la retrocessione - ipotesi possibile, ma non facile da concretizzare - nei campionati dilettantistici liguri si innescherebbe un meccanismo che darebbe, alla seconda classificata, la possibilità di giocarsi un posto in Eccellenza in uno spareggio con la seconda classificata del girone B di Promozione (ipotesi remota, ma perchè scartarla? Per questo oggi l'Arenzano (punti 50) che va a far visita sul difficile campo del Bragno ed il Ventimiglia (punti 57) che riceve l'insidioso Masone al «Morel» (ore 16, arbitro Emanuele Bollarino di Albenga) non possono permettersi passi falsi per non vedersi sfuggire quella lontana possibilità. E, quindi, celebrata la Bolzanetese che otterrà la promozione, le tensioni del campionato si concentrano proprio su questo lotta per il secondo posto negli ultimi 180'. Completano il quadro della giornata (inizio ore 16), le partite Corniglianese-Golfodianese (arbitro Andrea di Albenga), Legino-Serra Riccò, Pietra Ligure-Sampierdarenese, Quiliano-Argentina (arbitro Randazzo di Genova) e Varazze-Carlin's Boys (arbitro Percivale di Genova).

(b. m.)

Penultimo turno del campionato di Eccellenza: per la «savonese» i giochi sono quasi fatti. Nell'alta classifica solo il Finale si gioca ancora qualcosa, riguardo alla seconda posizione, nella trasferta contro il Fezzanese. Albenga che non ha più nulla da chiedere a questa stagione e chiude davanti ai propri tifosi contro il Mignanego (Ceriale ore 16). Basta un punto alla matematica salvezza della Loanesi: i rossoblù di Portesi lo andranno a cercare in quel di Molassana. Infine la Cairese gioca la gara della disperazione sul campo della Sarzanese.

FINALE Mister Monteforte non ha molto da dire: «A due partite dalla fine, diciamo pure che cerchiamo di fare più punti possibili, ma sarà difficile raggiungere il Fo.Ce. Vara al secondo posto. Abbiamo solo il dovere di chiudere nel migliore dei modi questa grande stagione del Finale». A Fezzano manca il solo Mazzieri squalificato. Il pronostico sul campionato di Monteforte. Vincitore e le tre retrocessioni: «La Lavagnese ha il miglior calendario per farcela, per la coda oltre al Molassana dipenderà tutto dalla partita di oggi Grassorutese-Fo.Ce. Vara».

ALBENGA Quasi un bilancio finale per gli ingauni, mister Fontana che continua a vagliare certi giocatori per la prossima stagione: «Siamo stanchi, in questo finale di campionato voglio provare elementi della rosa e qualche ragazzo, per indicazioni utili sulla prossima prossima stagione». Albenga che ritornerà a giocare «Riale che dopo la chiusura, ha in programma un torneo e Borghetto con Finale, Pietra e la formazione locale.

Massimo Ranieri (Finale) in azione

CAIRESE La matematica tiene il la Cairese, i fatti parlano chiaro, così come il d.g. Carletto Pizzorno: «Penso sempre le stesse cose dette dopo il pareggio contro il Finale domenica scorsa. I giochi sono fatti ma proveremo a vincere sul campo della Sarzanese: nutro poche speranze, perchè ho visto che caratterialmente siamo fragili. Non si può pretendere di salvarsi quando gettano alle ortiche 10-12 risultati utili durante una stagione. Chi retrocede? Molassana, Cairese o Grassorutese». Più chiaro di così.

LOANESI L'11 di Silvio Portesi è vicino al traguardo della salvezza. Per la matematica serve un punticino che la compagine rossoblù ha tutta l'intenzione di andare a prendere sul terreno del fanalino di coda Molassana.

SERIE D FEMMINILE Ter2'ultima giornata di campionato: Varazze in trasferta contro la Segratese, si gioca l'ultima chance per raggiungere il quarto posto utile giocare i play-off. L'Albenga cerca la salvezza matematica sul campo del Nuoro ultimo in classifica. Classifica: Bergamo 65; Tradate 56; Vallassinese 52; Segratese 50; Varazze 43; La Chivasso 40; Juventus e Sarzana 25; Aurora 72 e Albenga 22; Biellese 19; Cagliari 15; Gens Sesto 13; Nuoro 10.

(en. for.)

CALC... BABY

Giovanissimi: Savona campione I tornei a Loano, Cairo e Finale

Weekend ricco di appuntamenti per il calcio giovanile. I riflettori ieri erano puntati sul campo di Finale dove andava in scena l'atto conclusivo dei Giovanissimi Regionali.

La sfida tra Savona e Loanesi si è conclusa risultato di 2-1 gli striscioni ed è stata all'altezza della situazione tra due squadre che hanno giocato a viso aperto primo all'ultimo minuto.

Intanto entrano nel vivo i tornei, alcuni dei quali si concluderanno il 1° maggio. Esordienti erano di scena a Cairo per la penultima giornata del Memorial Michele Siccardi ad iniziare da Cengio-Quarto Alto che ha registrato il genovesi per 3-0. Nell'incontro successivo Marassi-Alassio vittoria delle giovani vespe presidente Nicolosi. Invece la Voltrese ha superato il Bragno per 4-1.

Altri risultati: Borgio Verezzi-Virtus Carassonese 1-0; Legino-Little Club Genova 1-0; Don Bosco Valle Campo-Speranza 3-0; Cairese-Cisano 4-5 dopo i calci di rigore per la compagine albenganese; Victoria Ivest Torino-Spotornese 3-0. Oggi sono in programma le semifinali in mattinata e le finali nel pomeriggio.

A Loano, dopo le partite che si sono concluse nella tarda serata di ieri, si conclude oggi la ventiquattresima edizione del Memorial Gianni Casarino riservata agli Juniores ed alla quale prendono parte Loanesi, Borgio Verezzi, Legino, Finale Ligure, Savona, Speranza, Albengacisano, Cairese, Taggia.

Ma oggi è giornata clou anche per la sesta edizione della Coppa Città di Finale Ligure. Per il Memorial Celso Carobbi, riservato agli Esordienti, si giocano Loanesi-Vado (16.15) e Finale-Andora (17.15) mentre per la sesta edizione del Memorial Giulio Mariani sono in programma le sfide Alassio-Savona (16.15) e Finale-Carcarese (18.15).

Le manifestazioni, dopo la pausa di domani, si concluderanno il 1° maggio. Affermà Candido Cappa, presidente del Finale: «Anche il prossimo fine settimana sono in programma altri importanti appuntamenti. Su tutti la prima edizione del Memorial Giovanni Cappelli per Juniores al quale prenderà parte anche il Savona. Del resto il nostro sodalizio vuole confermare di essere all'avanguardia per quanto riguarda il settore giovanile».

Tornando invece alle partite che assegnavano i titoli regionali ieri a Pietra Ligure in programma Ospedaletti-Baiardo valida per il titolo Allievi. La vittoria, al termine di una partita molto combattuta, è andata alla compagine genovese che si è imposta 1-0.

Le compagini vincitrici dei vari titoli regionali prenderanno parte alle finali nazionali di categoria che avranno inizio una settimana. Nella prima fase di queste finali le squadre liguri saranno inserite in un girone con altre squadre delle regioni settentrionali e la vincente di questa fase accederà all'ultimo atto per il titolo italiano.

(g. o.)

TRIATHLON

OGGI TORNA L'IMPORTANTE MANIFESTAZIONE RISERVATA AI «VERI» ATLETI

Andora, il grande sport è qui

Nomi prestigiosi per l'edizione numero undici

Guglielmo Olivero

ANDORA

Ha compiuto i primi dieci anni di vita l'anno scorso confermandosi tra gli appuntamenti più importanti del calendario. L'Andora Triathlon torna oggi con l'edizione numero undici nobilitata dalla presenza di grandi firme di uno sport sempre più popolare dopo il debutto olimpico. La gara scatterà alle 14 al Parco delle Farfalle e si svolgerà sulla distanza Sprint: in sintesi significa 750 metri a nuoto, di ciclismo e di podismo, senza soluzione di continuità. La distanza Sprint elimina per i concorrenti alcuno insidie, quali la salita del San Damiano, quattro chilometri di asperità 'incubo dei concorrenti della distanza olimpica. La frazione in mtb ci si svolgerà su un pianeggiante percorso di 22 chilometri, interessando i comuni di Andora e Stellanello. A decidere la gara potrebbe essere l'ultima parte, quella podistica, un circuito cittadino di cinque chilometri.. Va ricordato che mentre vigono norme molto severe per il triathlon olimpico per quello sprint c'è decisamente più elasticità, considerato che possono partecipare anche gli atleti amatori e coloro non sono tesserati alla federazione italiana di triathlon.

Atleti protagonisti ad Andora

La novità di questa edizione è rappresentato dalla nascita dell'Iron Tour Liguria, circuito a tappe con classifica finale a tempo ed un montepremi di 2.300 Euro. Il circuito, dopo Andora, prevede le tappe di Sanremo e Pietra Ligure..

Tanti gli atleti che aspirano a salire sul gradino più alto del podio. In campo maschile Gianfranco Mione, torinese. Lui è campione italiano in carica e nel suo team anche Manuel Canuto, secondo nel ranking nazionale del 2001. E, sempre per il Big-One Team 3, ecco il giovane Dario Galasso, stabilmente inserito nella nazionale giovanile italiana.

Reduce dal successo nella classica gara di Pianezza, a pochi chilometri da Torino e proprio alle spese di Mione, altro favorito per la vittoria finale è il novarese Andrea D'Aquino. Occhio anche a Vladimir Polikarpenko, sedicesimo alle Olimpiadi.

Tra le donne pronostico per Giulia Chenovier ed alla emiliana Giulia Botti.

ESORDIENTI IMPEGNATI A SAVIGLIANO, GLI JUNIORES IN GARA A LIMONE

I giovani di scena a Loano

E il Velo Club festeggia ancora Manuel Donte

LOANO

Una domenica ricca di appuntamenti per il ciclismo baby. La copertina spetta al Velo Club Loano-Cicli Anselmo che organizza stamane la seconda edizione del Trofeo Banca Alpi Marittime riservato ai Giovanissimi. Alla manifestazione, che prenderà il via alle 9, partecipano oltre 150 giovani corridori provenienti da tutte le Liguria. Afferma Carlo Anselmo, presidente del Velo Club Loano: «Abbiamo anche numerose adesioni da Piemonte, Lombardia e Toscana. Anche è appena alla seconda edizione questa manifestazione è già un classico appuntamento del calendario. Certo, siamo stati favoriti anche dalla data: molti ragazzi che corrono noi stamane sono ospiti della Riviera in questo lungo ponte di fine aprile».

Intanto, sempre a Loano, continuano i festeggiamenti per Manuel Donte che giovedì si è aggiudicato l'ottava edizione del «Gaetano Colombo» riservato agli Allievi. Donte, imperiese, che tra pochi giorni compirà 16 anni ha superato allo sprint Alberto Zanardo (Giovani Giussanesi) e Andrea Scalzo (Sc Busto Garolfo). Da segnalare che la società ponentina ha poi piazzato al nono posto Stefano Landi, protagonista della prima parte della gara. Notevole la media di Donte (40,645) che ha concluso i 63 chilometri in un'ora e mezza.

La promessa Manuel Donte

Tornando alle gare odierne gli Esordienti saranno impegnati a Savigliano in una corsa nella quale possono far bene i giovani della U.C.Alassio Badano Gas I.Co.Se. Gli Allievi sono invece di scena a Novi Ligure: anche qui si attendono buone cose dagli alassini come commenta il dirigente Gianni Gaibisso: «Puntiamo le nostre chances su Tempestini e Caddeo che, giovedì si sono classificati settimo e nono posto a Valenza Po, in prova alla quale erano presenti corridori provenienti da numerose regioni.». Infine gli Juniores con una gara nazionale in programma a Limone: sarà ancora l'Alassio, per la provincia di Savona, a difendere i colori.

(g. o.)

TENIS TAVOLO

CAMPIONATO A TERNI

De Gregorio-Perugi un titolo tricolore finisce a Savona

SAVONA. Titolo tricolore per l'Amatori Savona nei campionati italiani quarto categoria di tennis tavolo che si concludono oggi a Terni. Giulio De Gregorio e Dario Perugi sono infatti saliti sul gradino più alto del podio nel doppio maschile in un tabellone nel quale erano iscritti quasi 400 giocatori. Per arrivare a disputare la finale i due savonesi hanno dovuto superare ben sette turni.

Nell'ultimo atto De Gregorio-Perugi, che hanno già ottenuto importanti piazzamenti in rassegne nazionali, hanno avuto la meglio sui lombardi Tommasoni-Guerini una partita avvincente che si è conclusa al terzo set. Oggi si concludono le gare di singolare e altre sorprese potrebbero arrivare dai portacolori savonesi. L'Amatori Savona ha brillato anche nei campionati nazionali che si sono da poco conclusi dimostrando di essere una splendida realtà.

(g. o.)

NUOTO

I CAMPIONATI ITALIANI CONSACRANO LA PROMESSA NELLE GARE DI FONDO

Mattia vince la medaglia di bronzo

Il giovane ingauno Alberico conferma Brescia le proprie qualità

ALBENGA

E' una promessa del nuoto fondo. Mattia Alberico, 15 anni, portacolori dell'Ingaunia Nuoto, ha conquistato la medaglia di bronzo nei campionati italiani svoltisi Brescia nella prova dei 3000 metri. Il risultato assume maggior valore considerando che il giovane ingauno ha concluso la prova in 35'24"63, migliorando quasi mezzo minuto il suo primato personale. Che Alberico fosse in grado di lottare per un importante piazzamento lo si era intuito durante i campionati regionali che si erano svolti, a metà marzo, nel complesso genovese de Sciorba.

Il giovane talento, allenato da Lucia Arlaud (che nei minimi dettagli i segreti di questa specialità) è secondo i tecnici in grado migliorare ulteriormente le sue prestazioni e poter lottare per i primi posti nelle principali rasse nazionali. Nella gara che gli è valsa la medaglia di bronzo, Alberico ha messo in luce la sua classe fin dalle prime bracciate superando avversari molto quotati. Poi negli ultimi cento metri ha aumentato il ritmo riuscendo a raggiungere una medaglia di bronzo che rappresenta un punto partenza per altri importanti risultati.

Ma anche Masters il nuoto savonese occupa un ruolo di primo piano. Nei giorni scorsi Laura Losito, portacolori dell' Amatori Nuoto, ha stabilito il primato italiano nei 1500 stile libero M.60 con l'ottimo tempo di 27'07"40. L'importante risultato è stato ottenuto nel Trofeo Roma Due Ponti e, ancora una volta, ha messo in evidenza il valore atletico nuotatrice savonese. Anche per i Masters sono in programma, nelle prossime settimane, importanti appuntamenti.

lg. o.

Mattia Alberico ha appena 15 anni

EST... ME...

CALCIO

Serie D, terzultima di ritorno, ore 16: Borgomanero-Canavese; Casale-Sanremese; Imperia-Cuneo; Ivrea-Castellettese; Moncalieri-Borgosesia; Savona-Verbania; Sestrese-Vado; Valle d'Aosta-Trino; Voghera-Derthona.

Classifica: Ivrea Savona p.70; Canavese 62; Borgomanero 59; Cuneo e Sanremese 52; Voghera 50; Valle d'Aosta 45; Trino Imperia 40; Borgosesia e Castellettese 32; Casale 32; Casale e Verbania 30; vado 28; Sestrese 27; Derthona 22; Moncalieri 15.

Eccellenza, 14ª di ritorno, 16: Albenga-Genoa Club Mignanego; Bolanese-Sammargheritese; Fezzanese-Finale; Lavagnese-Caselese; Molassana-Loanesi; Pontedecimo-Busalla; Grassorutese-Focavara; Sarzaneso-Cairese.

Classifica: Lavagnese p.55; Focavara 53; Finale 49; Albenga 44; Busalla Bolanese 41; Fezzanese 40; Sammargheritese 37; Loanesi 36; Genoa Club Mignanego, Sarzanese e Caselese 34; Pontedecimo Grassorutese 30; Cairese 27; Molassana 7.

Promozione (16): Bolzanetese-Voltrese; Bragno-Arenzano; Corniglianese-Golfodianese; Legino-Serra Riccò; Pietra Ligure-Sampierdarenese; Quiliano-Argentina; Varazze-Carlin's Boys; Ventimiglia-Masone.

Classifica: Bolzanetese p.64; Arenzano 58; Ventimiglia 57; Masone 51; Argentina 48; Legino 42; Bragno 40; Golfodianese e Serra Riccò 37; Varazze 35; Pietra Ligure 33; Sampierdarenese 30; Quiliano 29; Corniglianese 17; Voltrese 16; Carlin's Boys 11.

Prima categoria (16): Alassio-Riviera dei Fiori; Altarese-Pontelungo; Bordighera-Ospedaletti; Borgio Verezzi-Carcarese; Calizzano-S.Ampelio; Don Bosco-Speranza; Pallare-Pontedassio; Veloce-Ceriale.

Classifica: Ospedaletti p.54; Pallare e Altarese 51; Don Bosco 48; Ceriale 44; Bordighera Catrcarese 42; Alassio 38; Velocve 36; Borgio Verezzi e Pontedassio 35; Riviera dei Fiori 29; Pontelungo 27; Speranza 25; S.Ampelio 23; Calizzano 12.

Undicesima edizione del Triathlon di Andora (partenza alle 14 nello specchio acqueo antistante il Parco delle Farfalle).

SCHERMA

Seconda prova Gran Prix per Ragazzi e Allievi (9, palazzetto dello sport di Spotorno).

PALLAVOLO

Campionato B1 maschile: Carisa Esi-Busca Cuneo (partita valida per la penultima giornata la regular season, palestra La Massa, 17)

Il° Trofeo Banca Alpimaritime per Giovanissimi (Loano, partenza ed arrivo Via Pascoli, inizio alle 9)

BOCCETTE

Finali Campionato Interprovinciale per A, B, C e Amatori (Loano, palazzetto dello sport dalle 15)

CALCIO GIOVANILE

6° Memorial Celso Carobbi per Esordienti a Finale : Loanesi-Vado (15,15); Finale-Andora (17,15)

24°Memorial Casarino per Juniores (a Loano, partite dalla mattinata)

Torneo Cairo per esordienti '89 (incontri a partire dalla mattinata con conclusione e premiazione alle 18).

GOLF

Coppa Garlenda, 18 buche stableford. Garlenda ore 9.

Allestimenti e consigli per il giorno più bello della vita

Il pranzo firmato «Negro»

Il catering migliore per gli sposi

La Negro Ricevimenti esaudisce i vostri sogni di un giorno unico e speciale, con passione e grande professionalità. Avvalendosi di personale qualificato e attrezzature all'avanguardia, realizza una varietà di menu sempre giovane rimanendo legati ad una cucina mediterranea. Il servizio è impeccabile e dinamico, curando l'importanza del dettaglio dall'ottima varietà di aperitivi al dolce taglio della torta. Per concludere la vostra festa in modo nuovo, l'open bar con liquori selezionati, after drink, white e assortimento di piccola pasticceria: farà da cornice ai vostri balli.

Ecco alcuni dei clienti Negro: Unione Industriali di Savona, VIII e IX Giro d'Italia a Vela, Vele d'Epoca a Imperia, Agnesi 'La Pasta' e F.lli Carli 'Olio Carli', Cannes Regate Royale Chef per Tomawak, Prada Classic Week S. Margherita Ligure, Monaco Classic Week manifestazioni per i 700 anni dei Ranieri nella vela, Maratona Internazionale di Monaco, Voci nell'ombra «Rassegna Nazionale dei Doppiatori» a Finale Ligure, Festival di Sanremo: Gran Gala' d'inaugurazione, ospiti Eva Herzigova, Veronica Pivetti, Barbara d'Urso, Piero Chiambretti, Nino Frassica, Elisabetta Ferracini, Nino d'Angelo, Blu Vertigo, Mietta, Capodanno a Cap Ferrat, evento mondano, ospiti di spicco Maldini, Wendy Whindman, «infinaum» fusione delle aziende Exxon, inaugurazione dell'Università di Savona, ospiti «Presidente della Repubblica» C. A. Ciampi.

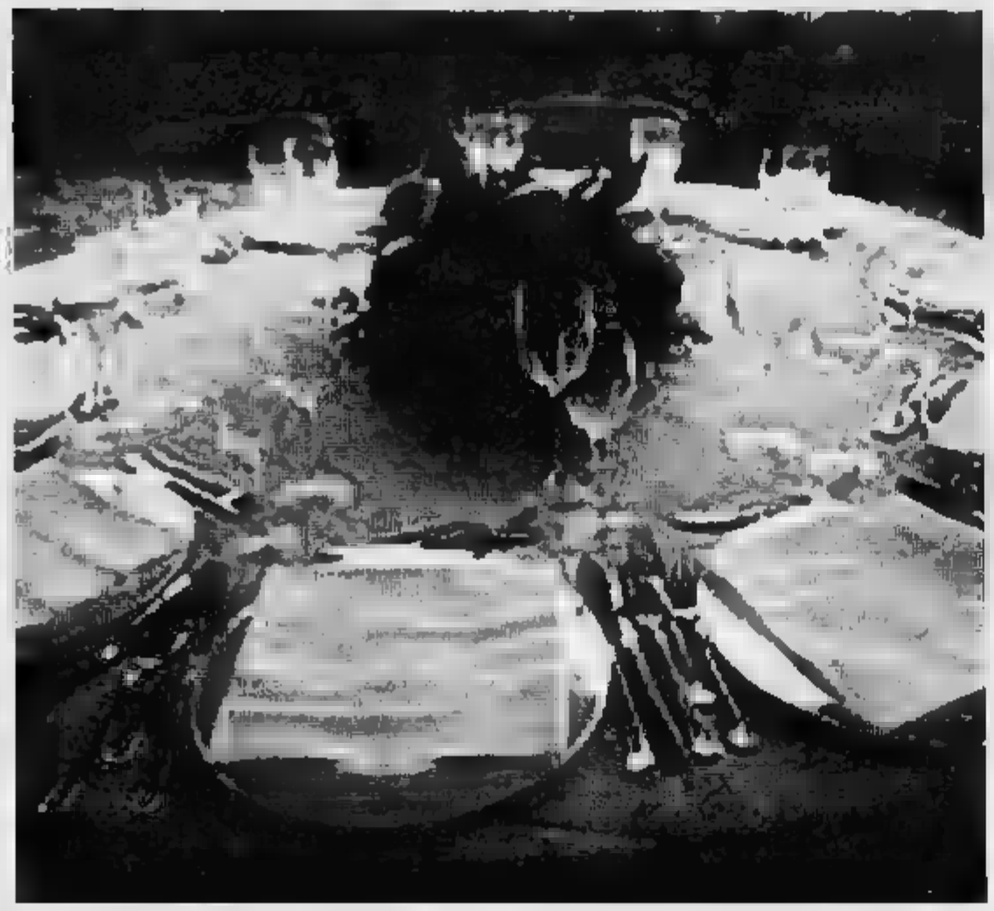

Operazione Sposi.

10 ANNI DI GARANZIA | ISO 9001
www.emporiodegliarmadi.com

Un'occasione unica come il tuo matrimonio.

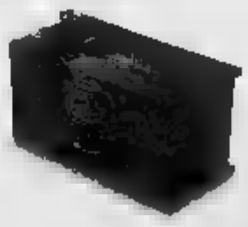

Savona,
Via Guidobono Ang. Via L. Corsi Tel. 019 801199

50 negozi specializzati solo armadi.

Acquisti oggi il tuo armadio e con un Euro potrai avere la cassettiera relativa.

Nel L'EMPORIO DEGLI ARMADI che il progetto e il montaggio gratuiti. Scoprirai il servizio più grande catena di negozi specializzati in armadi. Scoprirai che insieme possiamo progettare lo spazio per l'allestimento del tuo nuovo armadio. Scoprirai la qualità dei materiali e del sistema produttivo. Scoprirai la garanzia di 10 anni.

* Per un acquisto superiore a Euro

EMPORIO ARMADI
ESTEL CASA
LA PIÙ GRANDE CATENA SPECIALIZZATA D'ITALIA

I VOSTRI SOGNI, LA NOSTRA PASSIONE

NEGRO RICEVIMENTI

PIAZZA CAVOUR, 8 • 17047 - VADO LIGURE (SV) • TEL. 019.21.60.163 • FAX 019.21.61.441
WWW.NEGRORICEVIMENTI.IT • E-MAIL

Una gamma completa per ogni esigenza di gusto, design e possibilità di arredare

Il successo dell'Emporio degli Armadi

A Savona la qualità Estel ha sposato il buon gusto

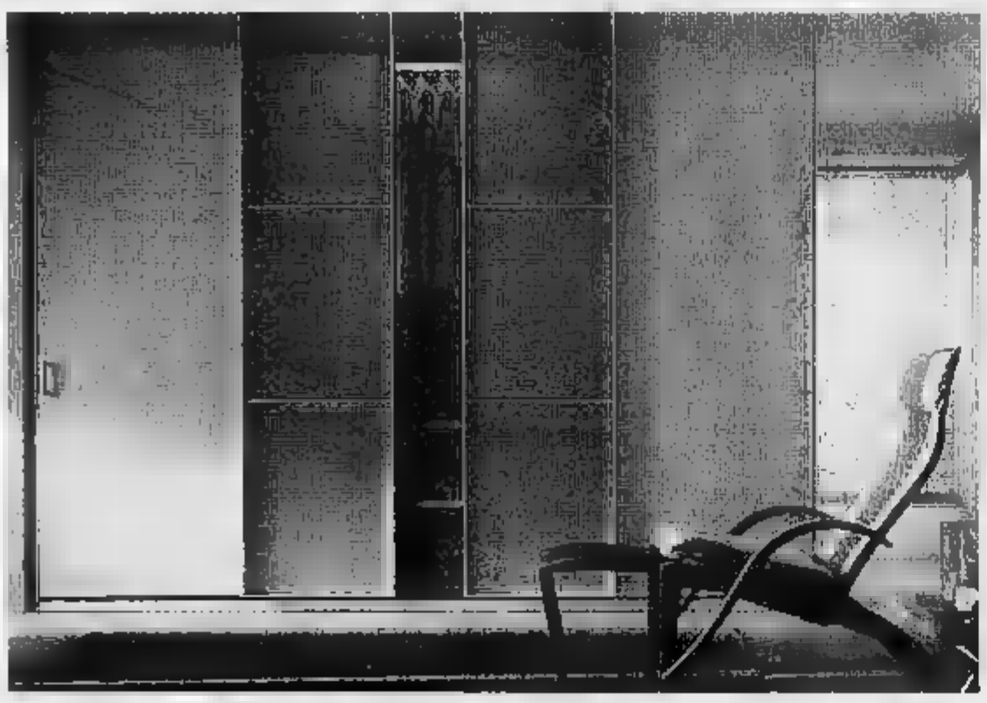

C'è solo l'imbarazzo della scelta. Tanti modelli, di tutti i tipi e per tutte le esigenze, di spazio e di gusto. E' un vero e proprio mondo di armadi quello che si trova nell'Emporio degli Armadi Estel di via Guidobono (telefono 019/801199), all'angolo di via Luigi Corsi a Savona.

Il negozio è uno degli anelli della più grande catena d'Italia specializzata in armadi.

Un Punto vendita altamente specializzato che, partendo dal Veneto, una delle patrie del mobile italiano con tradizione che si perde nella notte dei tempi, ha rapidamente raggiunto tutte le più importanti città italiane ed è presente anche a Savona con il riconoscimento di un pubblico sempre più esigente ed attento alla qualità dei materiali e alla bellezza del design.

La stessa qualità, sia dei prodotti che dei servizi offerti, che ha consacrato il successo degli Armadi Estel, sinonimo di qualità e garanzia di robustezza e razionalità.

Strutturati per assicurare ai clienti uno spazio accogliente e un ambiente rilassato, gli Empori degli Armadi sono oggi un'autentica casa dove poter passare in rassegna, con calma e tranquillità, la grande offerta di armadi Estel. Una offerta davvero consistente, capace di soddisfare ogni tipo di richiesta per ogni tipo di esigenza. Perché in ogni Emporio si possono trovare tantissime proposte dal design elegante e funzionale e persino armadi personalizzabili per ogni tipo di esigenza, tutti progettati e progettabili utilizzando la grande tecnologia Estel.

Una tecnologia applicata a una gamma organizzata in cinque linee, cinque percorsi studiati per orientare al meglio i clienti nella scelta degli di.

E cosa dire dell'assistenza personale specializzato? All'altezza delle migliori aspettative, naturalmente.

Fin dall'inizio dell'attività degli Empori degli Armadi Estel si sono posti l'obiettivo di diventare un punto di riferimento per vendita degli armadi in ogni piazza d'Italia e oltre 50 punti vendita diffusi in tutta la Penisola, si può affermare che questo obiettivo è stato raggiunto. Anche a Savona dove il punto vendita ormai diventato un punto di riferimento per tantissime persone.

Con la tecnologia digitale si possono creare delle vere e proprie storie

Un click per scrivere il giorno del sì

Ecco tutti i servizi offerti da Fotomarket di Savona

Da «Fotomarket» l'immagine fotografica è da sempre centro dell'attenzione. Accanto alle tradizionali pellicole, allo sviluppo, agli ingrandimenti, Simona Monteleone ha puntato molto sulle nuove tecnologie digitali, nuova frontiera della fotografia, che se ben trattate danno strabiliante effetto tridimensionale.

«Per gli le tecnologie digitali l'ideale. Grazie all'esperienza di un fotografo come Nino Idini riusciamo a realizzare dei servizi decisamente interessanti. La professionalità e la modernità unite fanno sì che si possano realizzare degli album fotografici degli sposi che dei veri propri libri, delle storie importanti con libri rilegati in tessuti personalizzati, alcantara o in qualche modo preziosi», spiega Simona Monteleone.

L'OMAGGIO AL COMANDANTE PARTIGIANO DIVIDE LA CITTÀ

L'ex ministro Francesco Forte «Nessuno cancellerà la scritta»

■ La scritta ■ Donati non può essere cancellata». Lo dice Francesco Forte, presidente del Comitato per la Libertà «Edgardo Sogno», riferendosi alle leggi dello Stato e ■ Costituzione. L'ex ministro socialista si appella «ai diritti di proprietà e di libertà». Spiega: «Se ci fossero leggi che ■ consentono di affiggere ■ lapide sulla propria casa, sarebbe già intervenuta la Prefettura. Comunque, di fronte a qualsiasi tentativo degli uffici municipali di eliminarla ci opporremo».

Padre Cipolla con la vedova di Edgardo Sogno

Provera (Rc): «E noi ■ metteremo un'altra intitolata a Carlo Giuliani»

■ Marilde Provera di ■ non ha dubbi: «Se resta la targa abusiva per Sogno ne farò affiggere ■ seconda intitolata ■ Carlo Giuliani, ■ a Genova dalle forze dell'ordine durante le manifestazioni No global. Sarà apposta ■ un ■ privato e "amico", vedremo se sarà rimossa». All'opposto Walter Altea (An), scrive al presidente Marino chiedendogli ■ addottare la stessa solerzia ■ per tutti gli altri abusi esistenti, non ultimo le occupazioni ■ legge effettuate dagli squatter.

Marilde Provera di Rifondazione comunista

CHIAMPARINO SI RIVOLGE AL «COMITATO SOGNO»

Appello del sindaco «Ricoprite la targa»

«Così sarà possibile trovare un'intesa fra tutti sul testo della lapide» Per il primo cittadino ci sarebbero le condizioni nella commissione toponomastica per ricercare una soluzione ragionevole alla vicenda

Qualcuno, ieri mattina, ha deposto un mazzo ■ fiori davanti alla targa della discordia, ■ Donati

Giuseppe Sanglorgio

«Il comitato Sogno deve fare un passo indietro, coprire nuovamente ■ lapide di ■ Donati, consentendoci di decidere su un testo condiviso» Il sindaco Sergio Chiamparino, ne è convinto, e lo dice a chiunque ■rli di quel marmo, della «Targa della discordia», dalla quale è stato tolto il drappo tricolo- ■ ■ ■ aprile, sotto la quale ieri è comparso ■ mazz■ fiori.

Sindaco, quel «passo indietro» lo deve fare solo il Comitato, ■ anche altri che si ■ scagliati contro ■ cerimonia di via Donati?

«Il buon ■■■ consentirebbe di evitare il ricorso a strumenti burocratico-amministrativi che, nel migliore dei casi, porterebbero allo stesso risultato, ■■■ alla sostituzione dell'attuale scritta con un testo che trovi tutti d'accordo».

Alcuni esponenti della «sua» maggioranza hanno assunto posizioni dalle quali è difficile tornare indietro. ■ Verde Nigro afferma che famiglia e Comitato adesso possono «scordarsi qualsiasi targa». ■ vero?

«Credo che si tratti di semplici reazioni al blitz di giovedì».

Adesso che accadrà? Manderete gli scalpellini a casa Sogno?

«Spero che non si debba arrivare a tanto. Fra l'altro una delle leggi violate (non essendo trascorsi i 10 anni dalla morte dell'ex ambascia- ■■■ riguarda la Prefettura, non il Comune. Che potrebbe riferirsi - anche se spero non accada - a norme igienico-edilizie».

Come uscirne?

«Il Comitato e la famiglia Sogno hanno ottenuto ■■ che volevano: con la cerimonia, l'intervento di Berlusconi che, per il ■■ aprile, ■■■■■ della Liberazione, non si è sentito in dovere ■ far altro che mandare un messaggio al Comitato Sogno, hanno provocato un'eco di stampa notevole».

Chiamparino, lei minimizza lo scontro fra istituzione municipale ed eredi - anche culturali - del comandante Franchi, polemizza ■■■■ con il Presidente ■ del Consiglio. È un parlare a «nuora perché suocera intenda?», approfittando della querelle tutta torinese per dare uno stoccata al capo ■■ centro-destra?

«Da un presidente ■■ Consiglio, espressione della destra europea, mi sarei aspettato di più: un intervento - mi scusi la famiglia Sogno - di largo respiro. ■■■ vado oltre, chiudo le parentesi ribadendo ad Anna Sogno e a Francesco Forte, che adesso ci sono le condizioni affinché, ■ commissione Toponomastica, si trovino soluzioni che uniscano, esaltando quegli aspetti della vita di Sogno che tutto possono condividere».

Anche i Verdi, i Comunisti italiani o, fuori dal centro-sinistra, Rc?

«Per questo affermo che il Comitato Sogno dovrebbe fare un passo indietro. Se non seguirà il mio suggerimento diventerà tutto più complicato. Chiunque potrà - come dice di voler fare il capogruppo di Rc, Marilde Provera - apporre lapidi abusive ■■■■■, richiamandosi a quanto è accaduto in via Donati. Ed è per questo che, senza ■ passo indietro, saremmo costretti a far rispettare regole che devono valere per tutti: rimuovendo, seppur a malincuore, l'attuale abuso».

Perché «a malincuore»?

«Per il fatto che mi sarebbe sgradito ricorrere a norme di tipo ■■■ cratico-amministrativo che equiparano un discorso storico, politico e culturale, alla demolizione di un soppalco fuori legge. Del resto, lo ripeto, la soluzione su ■■ mi impegnerò, dovrà unire, senza esaltare un elemento di divisione qquale fu la Monarchia italiana».

La vedova Sogno e l'ex ministro Forte, affermano che quella lapide non è abusiva e che la giunta di sinistra non la vuole perché Sogno, lottò contro nazisti ■ comunisti. Che risponde?

«Con le parole del Presidente della Repubblica: i morti nella pietà ■■■ana e religiosa (per chi è credente) sono tutti uguali, non nel giudizio storico. In cui chi è morto per la libertà è diverso da chi è morto sul fronte dell'oppressione. In ■■■ come in Ungheria, chi sacrificò la ■■■ contro i carri armati nazisti e sovietici sulla barricata dei liberi, non può essere assimilato a coloro che la persero da invasori. Ciampi parla di spirito di riconciliazione, ribadisce un concetto vivo nel paese sin dal 1947, quando il governo De Gasperi ■■■ l'amnistia ■■■ confronti ■■ ■■■■ precedente con l'avallo del comunista e ministro ■■■ di Grazia e Giustizia,Palmiro Togliatti».

IL PRESIDENTE DELLA REGIONE ■ I LAVORI PER I GIOCHI DI TORINO 2006

«La squadra olimpica va rafforzata»

Ghigo: nessun ritardo, ma i tempi si fanno molto stretti

Il presidente Enzo Ghigo con Castellani a Ca■■■ dopo la vittoria olimpica

intervista

Claudio Giacchino

CHE voto darebbe alla squadra di Torino olimpica, agli organizzatori dei Giochi?

Ghigo non ■ pensa ■■, risponde subito: «Dal ■ al 7. Però, come dicevamo i professori ai ■■■ genitori quando andavano al colloquio per sapere ■■ come ■■ stavo comportando, il 6/7 è suscettibile di miglioramento, se gli organizzatori si impegnano, possono comodamente arrivare ■ 7,5 o all'8 tendo tondo».

Il presidente della Regione parla a ruota libera dell'avventura dei cinque cerchi sulla quale l'altra settimana s'era scatenata la bagarre dopo le critiche e gli allarmi «Ci sono ritardi» lanciati da Pier Luigi Marengo, consigliere regionale di Forza Italia ■ presidente della commissione-Olimpiadi.

Bagarre sedata dalla riunione ■■■ il ministro Frattini conclusa ■■■ l'annuncio che sì, ci ■■■ problemi, però sono normali, il ■■■■ programma stilato dal Toroc con il comitato organizzatore è ampiamente rispettato.

Presidente Ghigo, dica la verità, non ■ è piaciuto che Castellani e la Christillin abbiano detto che delira chi parla di ritardi.

«Ho appurato che i "deliri" si riferivano a un articolo, dunque è fuor di luogo sostenere che sono dispiaciuto».

Però, fossero i «deliri» stati attribuiti alle dichiarazioni di Marengo, suo compagno di partito...

«In tal caso non li avrei tollerati. La presa ■ posizione di Marengo è stata positiva, ha dato il "la" al dibattito, ■■ ■ scaturito l'incontro ■■■ il ministro Frattini da cui sono uscite risposte positive che hanno rafforzato lo spirito di squadra di ■■■ le componenti che hanno l'onore, e l'onere, di organizza- ■■ ■ Olimpiadi. Ovvio che le difficoltà ci sono, sarebbe assurdo ■■ non ci fossero, ■ che dovremo affrontarne sempre di nuove. Però, remando tutti ■■■■■ nella stessa direzione, le supereremo come è stato fatto sinora».

Quali sono le difficoltà, le criticità come le chiamate voi, più ardue?

«C'è stata quella della pista del bob, risolta ■ tempo ■ record. Viabilità, trasporti sono le spi- ■■ più insidiose, sugli impianti non nutro alcun dubbio, saranno pronti secondo i tempi previsti. Per le strade, i collegamenti, invece, ci sarà da lavorare, ■ molto. Teniamo anche conto che la Vas, la nuova legge sulla valutazione ambientale, non ■ ■■■■ stata recepita appieno, diciamo che ■■■ ■ entrata nel Dna olimpico subalpino».

Spirito a parte, la squadra delle Olimpiadi va bene co- ■■ com'è?

«Sì e no: nel senso che sta facendo bene però deve anche essere rafforzata».

In quali settori?

«Nel marketing e nella comunicazione. Per quanto riguarda il marketing, il direttore è vacante, bisogna nominarlo al più presto, magari facendo ■■ sacrificio economico per investire su una professionalità sicura, ■■ garantisca risultati».

Lei avrebbe il ■■■■ giusto?

«No, non ce l'ho».

E, sulla comunicazione?

«Gli organizzatori di Salt Lake City ci hanno detto ■ aver scelto ■ annunciare anche le brutte notizie».

Quali sono, oggi, le brutte notizie da divulgare?

«Non ce ■■ sono, grazie al cielo, come non ■ ■■■ ritardi. Però, i tempi sono stretti, abbiamo i giorni contati».

SAPER SPENDERE

Stanno per fiorire le rose Pronti a fare la confettura

Simonetta

STANNO per fiorire le rose e Rosa ha telefonato a Saper spendere (011-6568226, lunedì e venerdì, ore 10,30-14,30): «Come ■ prepara la confettura? Ditemelo in anticipo» . Ora risponde Bianca delle conserve.

CONFETTURA DI ROSE. Raccogliere al mattino, dopo che si è asciugata la rugiada, 250 gr di petali di rose, privarli dall'unghia gialla (tenerne a parte una decina), mettere in pentola di acciaio con 1/2 litro■ acqua, 1/2 litro di ■■■ bianco dolce, 1/2 baccello di vaniglia aperto per ■ lungo. Portare a bollore e lasciare sobbollire per 5-6 minuti. Colare attraverso un setaccio, passare i petali usando il fondo di ■■ bicchiere, rimettere in pentola ■■■ un Kg di zucchero gel, prodotto che si trova in vendita in bustine nei supermercati, mescolare, unire i petali interi, portare a forte bollore, ■■■■■ per ■ minuti, incorporare 1/2 bicchierino di acqua di rose p■■ ■■ alimentare (si trova in farmacia), invasare, chiudere ermeticamente, tenere i vasi capovolti per 10 minuti). Ed ecco un'altra versione. Raccogliere e preparare le rose In una terrina ■ meglio in un mortaio di marmo disporre 200 gr di petali di rose, inframmezzandole con ■■0 gr di zucchero ■ velo e il succo di un limone, pestare e ridurre ■■ poltiglia liscia. Versare in una pentola di acciaio 400 gr di zucchero normale, bagnare appena di acqua, sciogliere bene, incorporare la ■■■■ di rose, portare a lenta cottura mescolando spesso sino ad ottenere la giusta densità. Invasare, raffreddare, chiudere ermeticamente, sterilizzare per 20 minuti.

GELATINA ■■ ROSE ■ ■■■■. Versare in una pentola di ■■■■■ 2 litri abbondanti di acqua. Lavare 2,5 kg ■ mele miste Calville ■ renette ■ altre qualità dolci e succose, affettare sottili, versare nella pentola. Portare a bollo- ■■ e far sobbollire sino a che le mele ■■■■■■ sfatte. Lasciare intiepidire. Appoggiare ■■ telo a trama rada su un colapasta, posarlo su una pentola, versare ■ contenuto e lasciare filtrare, premere un pochino per estrarre tutto il succo. Filtrare ancora una volta attraverso un altro telo pulito, pesare, aggiungere 600 gr di zucchero ■ 100 gr di petali di rose profumate per ogni kg di succo, lasciare bollire per almeno 15-20 minuti mescolando spesso. Versare nei vasi, raffreddare, chiudere ermeticamente e sterilizzare per 20 minuti. Oppure (senza usare l'altro zucchero), aggiungere pari peso ■ zucchero gel Confisuc per ogni kg di succo preparato, portare a bollore ■ cuocere per ■ minuti. Invasare, chiudere ermeticamente, tenere i ■■■ capovolti per 10 minuti.

ZUCCHERO ■■■■■■■■. Raccogliere 250 gr di petali di rosa, tagliare l'unghia gialla, pestarli nel mortaio pochi alla volta ■■■ 250 gr di zucchero ■ velo per ottenere una pasta omogenea. Versarli in un recipiente, incorporare altri 500 gr di zucchero a velo mescolando bene. Invasare pressando con cura, chiudere ermeticamente, conservare al fresco. Con questo si potranno profumare creme, ■■■■ e bevande ■■■■ si può imparare nel libro di Bianca Gremmo Zumaglini «Buone ricette con erbe e fiori», editore Leone&Griffa.

Spiega Bianca delle conserve alle lettrici che hanno richiesto notizie sullo «zucchero gel» che si trova in commercio in negozi e supermercati: «Comodissimo e di sicura riuscita è il Confisuc, prodotto preparato con 987 gr di zucchero normalissimo e di ottima qualità, 6 gr di pectina (succo di mela), 7 gr di acido citrico. Per la preparazione delle ■ confetture bisogna attenersi ■ dosi e tempi di cottura indicati sulla confezione. Si versa la frutta prescelta ■■ una pentola grande di acciaio con un chilo di Confisuc, si mescola, si porta a bollore e, quando l'ebollizione giunge tumultuosa, si contano esattamente ■ minuti. ■ spegne e si riempiono immediatamente i vasetti già pronti, ■ chiudono ermeticamente ■ capovolgono subito lasciandoli così per 10 minuti. Con questo zucchero gel si possono preparare anche confetture con piccole quantità di frutta o con con peso di frazione ■ chilogrammo; ■ sufficiente pesare la frutta e aggiungere pari peso di zucchero gel».

simonetta.conti@lastampa.it

«PER IL DOMANI»

Nuova rivista presentata dai popolari

È stata presentata nei giorni scorsi la rivista «Per ■ Domani», ■■■ dell'iniziativa di un gruppo di «popolari» - tra cui i parlamentari Gianfranco Morgando, presidente dell'Associazione «Per il Domani», e Giorgio Merlo - per mantenere viva la voce del cattolicesimo democratico nella realtà torinese e piemontese.

L'obiettivo principale della rivista (che riprende ■ titolo del «foglio» fondato da Donat-Cattin) è aiutare il popolarismo piemon- ■■■ ad essere protagonista ■■■ nuova esperienza politica della Margherita, i cui brillanti risultati ■ elettorali vanno riempiti di contenuto e di iniziativa. Per queste ragioni «Per il Domani» intende occuparsi dei grandi problemi di Torino e del Piemonte, ■ particolare ■ trasformazione della struttura economica e sociale, mettendo a confronto le opinioni dei protagonisti e cercando di ricavare dal dibattito una indicazione progettuale originale.

L'INDAGINE DELLA PROCURA DI ALBA: I RISVOLTI DELL'OPERAZIONE «RESTOR HOPE»

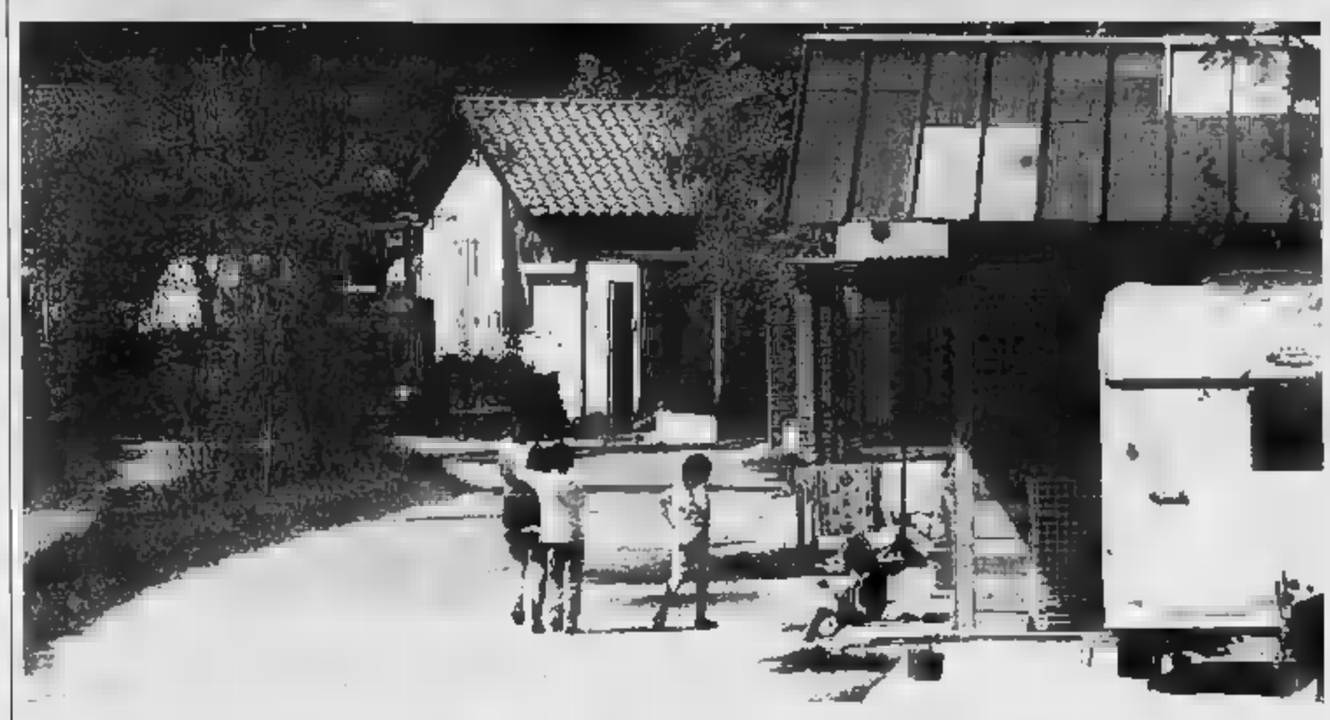

L'iniziale imputazione di associazione a delinquere potrebbe decadere ma resta in piedi la rivelazione di segreti d'ufficio

Gli avvocati difensori: «Avevano contatti con alcuni personaggi ma si trattava di rapporti autorizzati dai superiori per motivi di servizio»

Tra le baracche del campo nomadi anche alcune villette abusive

L'informatore dei sinti era un carabiniere

Brigadiere arrestato, obbligo di dimora per due militari

Giuseppina Fiori
Lodovico

Un'indagine durata mesi. Una raffica di arresti a Carmagnola e il Cuneese. Operazione «Restore Hope», così chiamata con enfasi. In carcere erano finiti otto nomadi sinti trovati con pistole e mitragliette, accusati di associazione per delinquere finalizzata alle estorsioni. «Ci sono altre tre persone coinvolte in questa vicenda» avevano annunciato i carabinieri di Cuneo. «Posizioni marginali» avevano precisato ai giornali, pur tuttavia soffermarsi sui particolari.

Poi, dagli atti dell'inchiesta sono saltati fuori i dettagli. I tre personaggi il cui nome non era stato rivelato sono uomini delle forze dell'ordine. Due sono carabinieri che prestavano servizio alla stazione di Carmagnola; il terzo è un militare della Guardia di Finanza in servizio a Bra. Uno soltanto è stato arrestato. Si tratta di Leonardo Caputo, vicebrigadiere a Carmagnola, e adesso temporaneamente sospeso dal servizio e già agli arresti domiciliari. Gli altri due sono Valter Pogliano, un ex carabiniere ausiliario e il finanziere Massimo Bosca, ai quali è stata applicata una misura alternativa: l'obbligo di dimora. Nei loro confronti il pm di Alba, Riccardo Ghio, aveva inizialmente ipotizzato l'associazione a delinquere, accusa che potrebbe decadere, lasciando in piedi soltanto una seconda imputazione, più la rivelazione del segreto d'ufficio. Avrebbero, cioè, «passato» ai nomadi informazioni relative ad attività d'indagine in corso.

Possibile? L'avvocato Loredana Gemelli, che assiste Caputo, è ottimista. «Chiariremo fino in fondo la nostra posizione» E fiducioso, è pure Tom Servetto, l'avvocato che con il collega Careglio, difende il finanziere indagato.

L'inchiesta della Procura albese è basa essenzialmente sulla raffica di intercettazioni telefoniche che magistratura e carabinieri di Cuneo avevano disposto quando gli accertamenti erano appena partiti. Nel mirino dell'attenzione c'era una famiglia di nomadi sinti molto conosciuta in questa zona a cavallo tra le province di Cuneo e Torino: i Bresciani.

Intercettando le chiamate erano saltati fuori i nomi dei sei uomini delle forze dell'ordine. Caputo era certamente il più noto. Due le telefonate che lo riguardano e che sono finite nel fascicolo della procura. Una - quella in cui Caputo avrebbe chiesto se c'era qualcuno in casa perché i carabinieri stavano arrivando - sarebbe già stata chiarita davanti al Gip. Sarebbe stata «soffiata» una legittima richiesta di informazioni, in modo da consentire ai colleghi di portare a termine un servizio. L'altra sarà spiegata, probabilmente, durante l'interrogatorio davanti al pubblico ministero che è in programma la prossima settimana.

«Erano contatti autorizzati dai superiori e perfettamente legittimi» suggerisce Tom Servetto, il difensore di Bosca, lasciando intendere che gli episodi che riguardano sarebbero già stati tutti spiegati e motivati.

Più confuse, invece, appare la posizione di Pogliano, l'ex ausiliario che proprio a Carmagnola aveva assolto i suoi obblighi di leva. Che cosa ha rivelato alla banda di zingari? Quali erano le «preziose» informazioni di cui era in possesso e che potevano essere di così grande utilità per gli arrestati? La Procura albese, per ora, non svela le sue carte e dagli uffici di piazza Medford filtra soltanto un secco «No comment». L'inchiesta, dice, non è ancora terminata e, per parlare, è ancora troppo presto. Ci sono dettagli sui quali si devono compiere accertamenti più complessi, ci sono situazioni, e personaggi, che devono ancora essere presi in esame. Insomma: «Restore Hope» non è finita.

Intanto gli otto nomadi finiti in manette restano tutti in carcere. Già domani il magistrato potrebbe decide di reinterrogarli, in modo da aggiungere gli ultimi tasselli a questa inchiesta.

Quelle ville nate su vecchie roulotte

Nel campo nomadi un lungo elenco di abusi e denunce

Massimiliano Peggio
CARMAGNOLA

Quando si parla di campi nomadi si pensa sempre a grappoli di vecchie roulottes, circondate da detriti e spazzatura. Ma non è sempre così. Non a Carmagnola, dove le famiglie sinti vivono in villaggi quasi residenziali: casette accoglienti, belle macchine, giovani vestiti alla moda con jeans «Armani». Gente che parla piemontese si sposa ragazze carmagnolesi, va a scuola vive di mille attività.

La presenza dei sinti, storica, nel bene e nel male condiziona la città. Non per problemi di ordine pubblico, e di intolleranza raziale. Ma perché tutto ciò che fanno diventa un fenomeno giudiziario. Quelle belle case circondate dalla campagne sono al centro di inchieste per abusivismo edilizio.

Indagini delicate che hanno anche toccato il palazzo comunale, travolgendo una giunta. E' accaduto nel dicembre 2000, dopo una bufera che ha investito vigili urbani e segretario comunale. Una braccio di ferro di accuse, per eccessiva tenerezza e comprensione verso i sinti. Una vicenda scottante, finita sul tavolo della procura torinese e che ha portato il sindaco Angelo Elia e alcuni assessori di fronte ai magistrati.

Inchieste e processi che si intrecciano e gettano altro fango su una città travolta dalle cronache. E al sono sempre loro, i sinti. Arsenali di armi, arresti per truffe e rapine, indagini fiade tra famiglie. E poi ancora abusi. In questi giorni, al tribunale di Moncalieri, comparsi 29 nomadi, imputati per una raffica di violazioni edilizie. Appartengono alle famiglie dei Bresciani, Dallagaren e Lagaren, residenti nel campi di via Pramorano. Cappellino e Agnelli. Il Comune di Carmagnola si è costituito parte civile nel maxiprocesso di fronte al giudice Luca Ferrero. Ma gli accusati si difendono coinvolgendo gli uffici municipali, prima definiti «tolleranti», poi «intransigenti» a lavori ultimati.

Ed è proprio stato il capitolo degli abusivismi e condizionare pesantemente i legami di maggioranza un anno e mezzo fa, spezzati con l'abbandono dell'ex assessore popolare Renzo Agasso. A fare da cornice, altre traverse giudiziarie all'interno del Palazzo Civico. Non è un mistero, infatti, che tra il sindaco ulivista e il comandate dei vigili Domenico Spino sia in corso una battaglia legale. Denunce e controdenunce, alimentate da antipatie personali. Contrasti che emergono anche in consiglio comunale, e che vengono poi spacciati per dialettica politica.

Carmagnola, città di veleni e inchieste giudiziarie, solo di peperoni e cultura.

Da tempo un giudice ha aperto un fascicolo che riguarda il sindaco e alcuni assessori

Tra il primo cittadino e il comandante dei vigili urbani è battaglia legale

Specchio dei tempi

«Venti castelli da visitare per il Primo Maggio» - «Aperte sette comunità alloggio» - «Variano le date, la lezione salta» - «Costa caro il parcheggio per i lavoratori» - «Mughetti sottratti al parco»

Un lettore ci scrive:
«Per chi si sta organizzando per una gita fuori porta in occasione del Primo Maggio desidero segnalare che oltre una ventina di castelli e dimore storiche sul territorio del basso Piemonte saranno visitabili in questa giornata festiva. In particolare in provincia di Alessandria riaprono i giardini di Villa Genova a San Salvatore Monferrato e si potranno scalare le belle torri del Monferrato, iniziando da Novi Ligure fino a quella di Tèrzo, posta a sorveglianza dell'antica strada che da Acqui conduceva al mare. In provincia di Asti, tra gli altri, si potranno visitare a Castelnuovo Don Bosco i luoghi natali di Don Bosco e la bellezza dell'abbazia di Vezzolano. Oppure si può raggiungere Monastero Bormida, il paese che ha dato i natali ad Augusto Monti, e visitare il bel castello Medioevale e a Cisterna D'Asti e c il Museo degli Antichi Mestieri.

«In provincia di Cuneo da non perdere la visita, esclusiva in compagnia dei proprietari, di Villa Colombaro San Michele (via Oldofredi Tadini, nei pressi casa Circondariale), antica residenza ricca di cimeli familiari. Sempre nel Cuneese merita una gita la Valle Bormida, dove si può ammirare l'aspetto più selvaggio delle colline di Langa e si visita il castello di Monesiglio».

Segue la firma

L'assessore alla Famiglia e ai Servizi sociali della Città di Torino ci scrive:
«Con riferimento alla lettera pubblicata il 25 aprile, il Comune di Torino sta assumendo oneri crescenti per assicurare il "dopo di noi" a genitori anziani con figli disabili. Basti pensare che solo nel 2001 sono state aperte sette nuove comunità alloggio residenziali. Queste soluzioni prevedono che il gestore del servizio, a seguito di appalto concorso, assicuri non solo il residenziale ma anche quello diurno. al fine di ottimizzare il servizio, personalizzarlo e ottenere sinergie. In questo caso il figlio disabile dovrà pertanto, con il giusto accompagnamento, lasciare il servizio diurno che attualmente frequenta e fruire di altre attività diurne, non meno efficaci e di pari durata. Alla luce di altre simili esperienze svoltesi positivamente chiedo ai genitori di avere fiducia».

Stefano Lepri

Il direttore generale del Sant'Anna ci scrive:
«In merito alla segnalazione di una coppia di lettori sull'assenza del medico che avrebbe dovuto tenere la lezione del corso preparto, ci scusiamo per il disguido, non giustificabile in alcun modo.

«L'inconveniente è risultato attribuibile ad una variazione rispetto alla normale cadenza dei corsi di preparazione al parto, corsi il cui inizio coincide con la fine del mese, mentre il corso di cui si tratta risulta aver avuto decorrenza dal 23 aprile. La lezione che si sarebbe dovuta tenere il giorno 23 aprile sarà recuperata alle ore 19 del 30 aprile e la lezione prevista per le ore dello stesso giorno (30/4) sarà anticipata alle , al fine di evitare ulteriori disagi. Per evidenti motivi di rispetto degli impegni assunti, è stato formalmente richiamato il medico coinvolto».

Gianluigi Boveri

Una lettrice ci scrive:
«Un lettore si è lamentato per la probabile decisione di concedere il beneficio dato ai residenti per il parcheggio in zona blu solo ad alcune delle macchine intestate a residenti d'accordo, ma vorrei ricordare che chi lavora in una zona con le "linee blu" non ha nemmeno un piccolo sconto sui costi; adesso, con i nuovi aumenti, il costo salirà vertiginosamente. Forse si dovrebbe pensare anche ai lavoratori e non solo ai residenti».

Silvia Rollino

Un lettore ci scrive:
«Sono andato alla Mandria il 25 aprile ed ho notato provenire da un sentiero una donna che aveva in mano una felce lunga non meno di 1 metro con relativa zolla di terra e che l'accompagnava con una borsa stracolma di mughetti. Vicino all'uscita stati fermati da due guardaparco. Mi aspettavo che li multassero e sequestrassero le piante oramai defunte.

«Invece è stata fatta solo una come quando un bimbo sottrae le caramelle dalla borsa della hanno ricordato che il mughetto è una pianta protetta e li hanno avvertiti: "La prossima volta lo dovete più fare".

«Sono rimasto perplesso sull'eccessiva magnanimità degli agenti e ritengo che il verde, che è di tutti, debba essere protetto con la massima severità e essere in balia dei capricci dei turisti domenicali».

Segue la firma

specchiotempi@lastampa.it

DOMENICA 28 APRILE 2002 DALLE ORE 15,05
ALL'IPPODROMO DI VINOVO
CORSE DI TROTTO
PREMIO CAMPIONATO
ore 15,05 - m. 1.600 - 1ª Corsa - 9.130,00
Cimina di Casei ... prima?
1 CHAFARINAS PANT M. Salacone
2 CIMINA DI CASEI P. Corazza
3 COVENTRY GUASIMO S. Ariola
4 CASELISS W. Lagorio
5 CUVEE' BAR M. Smargon
6 A. D'Agostino
7 D. Nobili
8 CARACAS RIVER T. Vassichelli
9 COMARE DI RE M. De Lorenzo
Il nostro tecnico consiglia: 2 - 3 - 9
E SUI NOSTRI SCHERMI LA JUVENTUS - BRESCIA
DELL'IPPODROMO DEL TROTTO
Nuova Gestione - Prenotazioni 011.965.18.24 - 339.466.60.01 -
Per anticipazioni, risultati, commenti e notizie: www.sportinpiemonte.it
GRATUITO - PER INFORMAZIONI TEL. 011.962.39.05
IPPODROMI DI TORINO - TANG. SUD USCITA DEBOUCHÉ

SAMARA'S SHOW
Via Camerana, 11 - Torino - Tel. 011.535010
APERTO LUNEDÌ A SABATO DALLE 17,30-19,30 - 22,00-04,00
a Cannes

dal 18 APRILE al 12 MAGGIO
TORINO Parco Pellerina
MOIRA al PARCO DI MOSCA
UNA GRANDE PRODUZIONE DI WALTER NONES
ALLO ZOO TUTTI
alle ore
Per informazioni orario spettacoli
011 746000 / 348 7375331

UN AIUTO SERIO AL VOSTRO DOLORE
ONORANZE FUNEBRI
EURO FUNERALI
Via Lanzo, 26/c Torino - Tel. 011.282.92.35
FUNERALE TRADIZIONALE
L. 1.800.000
Ogni pratica, certificato con autoambulanza Mercedes, necrofori, viaggio illimitato nel territorio comunale (con completa fornitura comunali e forme esenzione)

CEACO Piemonte®
Via Santa Chiara, 60
Torino
PROMOTORI FINANZIARI
ESAME CONSOB II SESSIONE 2002 12 luglio
Inizio corsi di formazione per aspiranti Promotori Finanziari:
- full-immersion 10/5/2002 venerdì dalle ore 14 alle ore 18,30 e sabato dalle ore 9 alle ore 13;
- serale dalle alle ore 21.
La quota è di € 995,00 (IVA 20% inclusa) e comprende oltre alla preparazione per la prova d'esame scritta anche per quella orale.
DEI CORSI: TORINO Via Santa Chiara n. 60
Per ulteriori informazioni telefonare ai 011.43.66.003 - 011.43.67.373, orario continuato dal lunedì al venerdì dalle 9 alle ore 19.
E-mail: ceaco@ceacocafop.it www.ceacocafop.it

PREZZO «TANDEM» € 0,93, «CRONACHE DI NAPOLI», «CORRIERE DI CASERTA», «L'ADIGE», «IL DOMANI DI BOLOGNA», «IL CORRIERE DI FIRENZE», «LA VOCE DI MANTOVA», «IL CORRIERE MERCANTILE», «LA GAZZETTA DEL LUNEDÌ», «IL CORRIERE DI ROMAGNA», «CRONACHE DEL MEZZOGIORNO» NELLE AREE DI DIFFUSIONE INDICATE DAL GIORNALE LOCALE; € 0,95 CON «IL CORRIERE DI ROMAGNA» IN ROMAGNA E A IMOLA € 1, «ULTIME NOTIZIE REGGIO» € 1,39 A RICHIESTA CON «IL MATTINO» NELLA PROVINCIA DI CAGLIARI, ABBINAMENTI FACOLTATIVI € 8,80 IN PIEMONTE CON LA VHS «CENTO CANZONE PER MACARIO» E LIBRO MONOGRAFICO, € 6,80 IN PIEMONTE CON LE VHS «I FILM DI MACARIO». ABBONAMENTI GRATUITI CON RICCHIO AL SABATO OBBLIGATORIO IN TUTTA ITALIA. PREZZI ESTERO: AUSTRIA BENELUX FRANCIA GERMANIA GRECIA PORTOGALLO SPAGNA € 1,85 FINLANDIA PAESI SCANDINAVI € 2 SVIZZERA FRS 2,00 C. TICINO FRS 2,00, UN GIORNO 1,30, USA $ 2,50

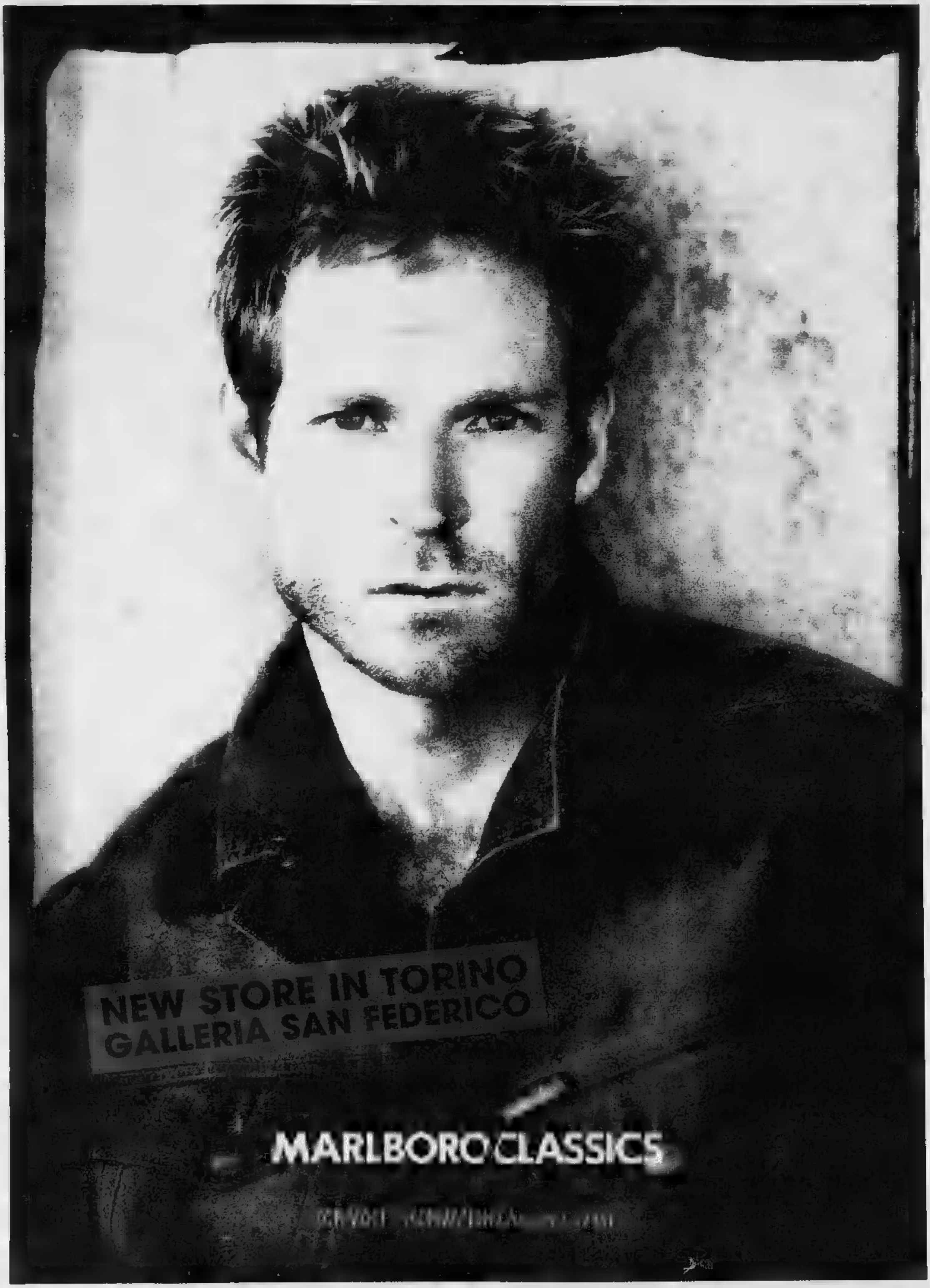

: MARLBORO CLASSICS - : CORY - : APRIL
PUBLICATION : LA STAMPA

PRODUCT : MARLBORO CLASSICS - **SIZE** : 480X388MM
COUNTRY : ITALY

www.fil.it

Via L. DA VINCI,30 - CROPPO DI TRONTANO (VB)
Telefono: 0324 44684/5/6 - Fax: 0324 481681

- PIASTRELLE
- SERRAMENTI LEGNO - PVC - ALLUMINIO (garanzia 10 anni)
- PORTE INTERNE
- ARREDO BAGNO
- STUFE E CAMINETTI
- PAVIMENTI IN LEGNO

POSA IN OPERA SPECIALIZZATA
TRASPORTO CON MEZZI NOSTRI
PROFESSIONALITA' & QUALITA'

dal 1972...30 anni di esperienza

il piacere di arredare...

PUBBLIVERBANO 0323.581662

CUCINE DELLE MIGLIORI MARCHE...
SOGGIORNI - SALOTTI - CAMERE...
CAMERETTE...
COMPLEMENTI D'ARREDO...

- MONTAGGIO E TRASPORTO COMPRESI
- FINANZIAMENTI A TASSO ZERO FINO AD AGOSTO 2002

a 2Km da Domodossola

www.domus3000.com

DOMUS 3000 arredamenti

Via L. DA VINCI,35 - ZONA INDUSTRIALE
CROPPO DI TRONTANO (VB)
Telefono: 0324 249214- Fax: 0324 249233

MANSUR
Tappeti d'Oriente
Importazione diretta
Tappeti Persiani
NOVARA
Via Big[illegible] 6/A - Tel.[illegible]

PK
publikompass
PUBLITIME Agente Publikompass [illegible]
Corso Cavour, 13 - 28100 [illegible]
[illegible]. 0321.33.341 - Fax 0321.623.035

A POCHE ORE DALL'AZIONE SCONSIDERATA IN VIALE ROMA I CARABINIERI [illegible] NOVARA SULLE TRACCE DEL RESPONSABILE. E' GIA' STATA ESCLUSA LA MATRICE POLITICA DEL GESTO

Molotov alla sede di Forza Italia, identificato l'autore

E' un uomo sui 50 anni che è fuggito rendendosi irreperibile: ora è ricercato

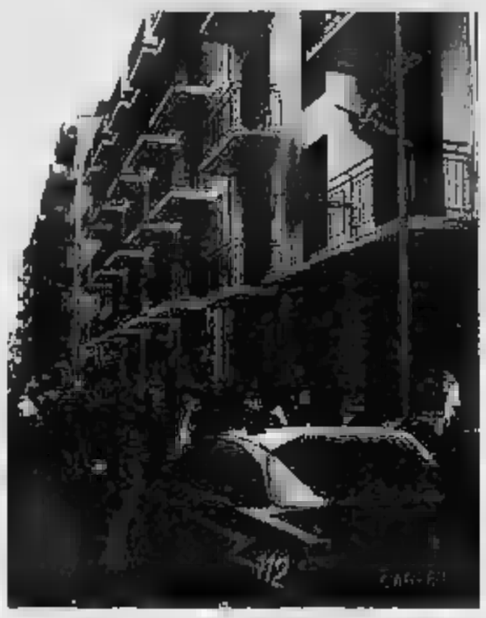
L'ingresso della sede di Forza Italia, in viale Roma a Novara

NOVARA

Un uomo [illegible] mezza età, sui [illegible] anni, [illegible] senza alcun legame con forze politiche sarebbe l'autore dello sconsiderato gesto di venerdì pomeriggio, con il lancio [illegible] bottiglia molotov contro [illegible] sede di Forza Italia. Lo hanno identificato i carabinieri di Novara, che già nella serata di venerdì erano sulle [illegible] tracce, dopo aver vagliato decine e decine di testimonianze. I militari hanno sentito alcune persone ed eseguito anche perquisizioni. L'uomo però si è [illegible] irreperibile e i militari lo stanno ricercando attivamente. Ieri mattina [illegible] prefettura si è riunito il Comitato provinciale per la sicurezza e l'ordine pubblico, in cui si è fatto il punto della situazione. In rappresentanza dell'amministrazione comunale sono intervenuti il vicesindaco Gaetano Nastri e l'assessore alla Sicurezza, Stefano Monteggia. «Si è fatto il punto della situazione, cercando di stemperare la tensione nata dopo il brutto episodio di venerdì [illegible] - [illegible] commentato Mariano Savastano, capo gabinetto della prefettu[illegible] - e ci ha aiutato non poco l'apprendere che c'era una persona già identificata come l'autore materiale e soprattutto che [illegible] [illegible] alcun legame [illegible] movimenti politici. E' stato un gesto folle, ma assolutamente a titolo personale. Si è poi chiesto alle forze dell'ordine [illegible] sforzo ulteriore, intensificando controlli nelle vicinanze delle sedi dei partiti. In questo momento particolare che precede le amministrative di maggio». Intanto, nella giornata di ieri, si sono susseguiti i messaggi di solidarietà alla sede cittadina [illegible] Forza Italia degli altri partiti politici. [m. p.]

[illegible] REPLICA DAL TI[illegible] SOCIALE

«Gesto folle e criminoso: noi non c'entriamo»

[illegible] «Esprimiamo [illegible] ferma condanna di un gesto [illegible] nelle intenzioni [illegible] pericoloso per l'incolumità [illegible] persone che si trovavano nell'edificio e dei passanti». Ieri il Centro del cavalcavia, i Giovani comunisti e gli Studenti in [illegible] hanno [illegible] una conferenza stampa [illegible] diffuso un comunicato di critica al gesto contro la sede di Fi. La presa di posizione è stata motivata dai commenti [illegible] dirigenti azzurri che mettevano in collegamento il lancio dell'ordigno [illegible] la contestazione [illegible] sindaco Massimo Giordano durante la commemorazione del 25 Aprile. «L'accostamento è un meschino attacco contro chi porta [illegible] forme autogestite di [illegible] politica. I nostri metodi sono ben altri: democratici, pacifici e creativi». I ragazzi hanno aggiunto: «Siamo totalmente estranei a un gesto che prima che un atto politico è soprattutto un fatto criminale. Le dichiarazioni rese [illegible] strumentalizzazioni squallide, [illegible] accostamento ipocrita e paradossale. E' palese che la contestazione [illegible] una canzone sia ben altra cosa dal lancio di [illegible] ordigno. Del resto è prassi consolidata sfruttare a fini strategici qualsiasi fatto possa fare scalpore». Riguardo a quanto avvenuto al Broletto, i manifestanti hanno dichiarato di aver attaccato il sindaco [illegible] esponente della Lega: «Il partito fino a pochi mesi fa predicava [illegible], alcuni suoi colleghi hanno espresso idee xenofobe». Ieri anche un [illegible] del [illegible]: «Parole forti quelle che si sono levate da Lega e Forza Italia. Sommatorie scontate che coniugano l'attentato agli inni di libertà del 25 Aprile». [b. c.]

I DIPENDENTI-SOCI CHIEDONO DI MANTENERE INALTERATO IL DIRITTO INTANGIBILE DEL VOTO IN ASSEMBLEA

Bpn, congedo con record e arrivederci a Verona

L'ultima assemblea dopo 130 anni

Gianfranco Quaglia

NOVARA

«Cari soci, arrivederci l'anno prossimo a Verona». Sono [illegible] poco trascorse le 14, Siro Lombardini ha concluso i lavori dell'ultima assemblea della [illegible] Popolare di Novara società cooperativa a [illegible] sponsabilità limitata. E' un momento storico, la Bpn chiude un capitolo durato 130 anni e ne apre un altro: quello del Banco Popolare di Verona e Novara, nato dalla fusione con l'istituto veneto. Non è congedo definito, in quanto dal «matrimonio» con gli scaligeri è stata scorporata la Banca Popolare Spa, presieduta da Lombardini: «Insomma - dice l'economista - [illegible] cambiamento istituzionale non significa che la Bpn sia uscita dalla storia di questa città. Ciò sarebbe avvenuto, magari con il ritardo di qualche anno, se la vostra banca fosse stata acquistata da un'altra (ad esempio mediante Opa): voi soci allora sareste usciti di scena».

Un congedo sull'onda dei sentimenti e della nostalgia e anche dell'entusiasmo. Il [illegible] è epocale, ma per l'ultimo tradizionale appuntamento al palasport di Viale Kennedy Lombardini e l'amministratore delegato Piero Mon[illegible] hanno sfornato un bilancio record (con un utile netto consolidato [illegible] 108,7 milioni di euro) contro un saldo negativo di 141,6 milioni al 31 dicembre 2000. «E' il più bel risultato della storia della banca» dice [illegible] orgoglio Montani, che aggiunge: «Abbiamo dovuto combattere sempre contro le chiacchiere ma oggi ci sentiamo di dire che il piano [illegible] riuscito». E illustra le cifre relative ai primi due [illegible] di quest'anno: tutto in positivo, con un risultato lordo di gestione a +83,7%.

Anche i primi indicatori [illegible] arrivano da Piazza Affari «benedi[illegible] l'operazione decisa con [illegible] Verona: il valore creato dal 13 novembre (giorno di annuncio della fusione) è [illegible] 2.125 milioni [illegible] euro (+65%). Insomma, un percorso che sembra trionfale. Con qualche piccola spina emersa proprio ieri durante l'assemblea. E' il «grido di dolore» [illegible] dipendenti soci dopo che in una recente dichiarazione il neo-presidente del Banco, Carlo Fratta Pasini, aveva espresso il suo pensiero, affermando che nel voto assembleare concesso ai dipendenti soci si potrebbe ravvisare un «conflitto d'interesse». E aveva auspicato [illegible] possibilità di rivedere la formula.

Dure le reazio[illegible] delle organizzazioni sindacali. Gerardo Gerardi (Falcri): «Abbiamo avviato insieme a tutte le altri organizzazioni sindacali maggiormente rappresentative un'intesa popolare dare impulso alla nascita di un'associazione azionisti del Banco Popolare di Verona e Novara, finalizzata a tutelare i diritti [illegible] dipendenti azionisti soci. Il nostro impegno futuro sarà quello di far valere il mantenimento di questo strumen[illegible]». E Paolo Barbò ha parlato [illegible] «intangibilità di un diritto non negoziabile nè discutibile, lo difenderemo per non svuotare la nostra identità, chiediamo a Lombardini [illegible] Montani di difenderel l diritto di essere soci della nuova banca». Il presidente: «Un conto è parlare delle condizioni per diventare soci, un altro è il mantenimento di [illegible] diritto che non può essere tolto [illegible] nessuno, difeso anche dal codi[illegible]». Prima della votazione [illegible] bilancio (passato con soli due voti contrari) numerosi gli interventi, tra cui Comazzi, Scotti, Galli, Tarditi, Porzio, Rosso, Bellezza.

OGGI A VERBANIA

Al palasport c'è la «Intra»

[illegible] L'assemblea dei soci della Banca Popolare di Intra [illegible] riunisce questa mattina alle 9.30 al Palasport di via Brigata Cesare Battisti in seduta ordinaria e straordinaria. Vengono presentati il bilancio d'esercizio dell'istituto e quello consolidato [illegible] Gruppo al 31 dicembre scorso con relative relazioni di consiglio [illegible] amministrazione e collegio sindacale. L'utile netto della Popolare [illegible] Intra nell'esercizio 2001 [illegible] a 19,6 milioni di [illegible] e si propone l'assegnazione di un dividendo lordo [illegible] 0,40 euro per azione. [illegible] 7,4 milioni [illegible] euro è l'utile [illegible] [illegible] Gruppo, frutto [illegible] consolidamento della capogruppo e delle controllate Banca Popolare [illegible] Monza e Brianza, Intra Private Bank, Intralid, Futuro e Monza e Brianza Leasing. [s. r.]

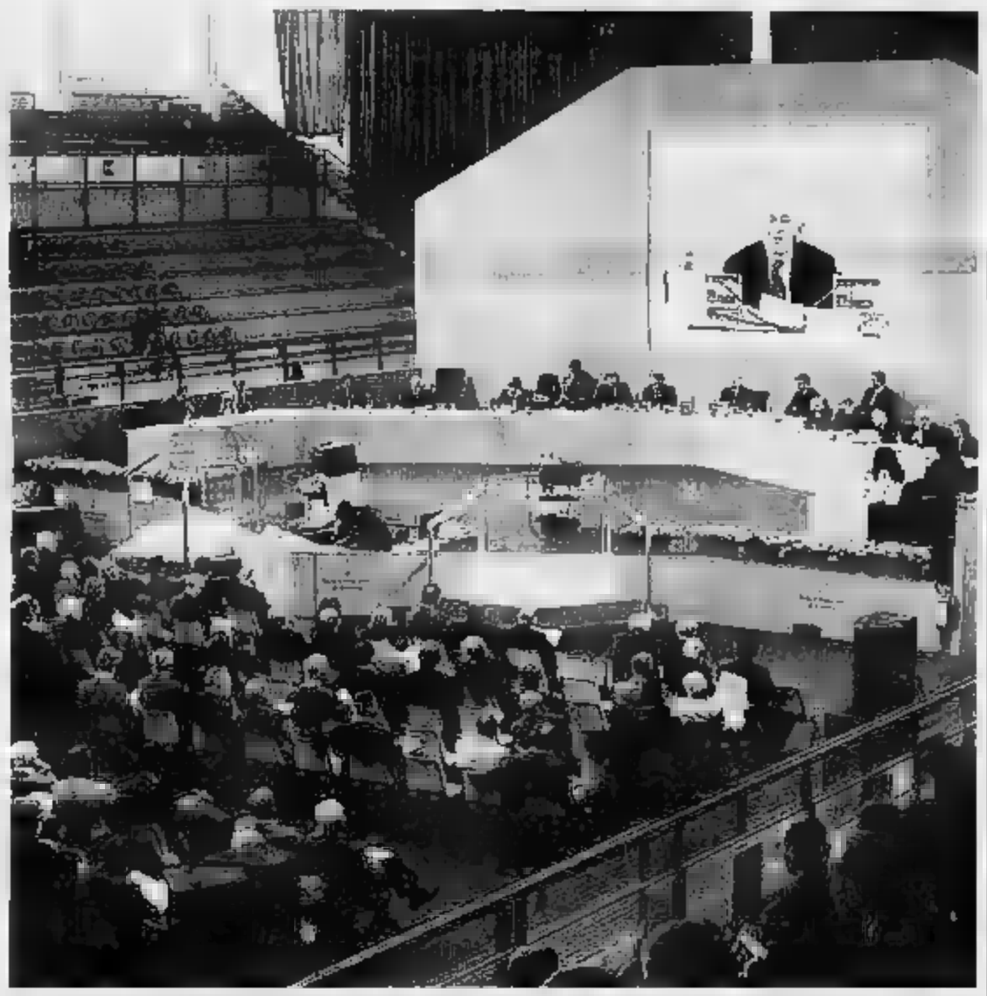
Un'immagine dell'assemblea che si è tenuta ieri al palazzetto dello sport. Sullo schermo gigante il presidente Siro Lombardini

ASYSTEL SFIDA VI[illegible]
PER UN POSTO IN FINALE

Dalle 17 al Pala Dal Lago la gara che assegnerà la finalissima dei play off

Marco Piatti A [illegible]GINA [illegible]

CIMBERIO-SCAFATI
IL VIA AI PLAY OFF

Debutto di Jenkins & C. stasera con prezzo ridotto per i tifosi di calcio e volley

SERVIZIO A PAGINA 52

LO STATUTO DELL'ASSOCIAZIONE ANC ALLARGA ALLE CONGIUNTE LA POSSIBILITA' DI ISCRIZIONE

Divisa, foulard [illegible] basco: ecco le «Benemerite»

Esordio ufficiale a Verbania per mogli, figlie [illegible] nipoti [illegible] fianco dei carabinieri in congedo

VERBANIA

Non soltanto [illegible] alcune caserme italiane ma anche nel Verbano Cusio Ossola hanno fatto la loro comparsa le «carabiniere». La loro «prima uscita» ufficiale è avvenuta [illegible] [illegible] 25 aprile [illegible] occasione dei festeggiamenti della Liberazione. Non sono [illegible] litari in servizio permanente effettivo ma le «Benemerite», cioè mogli, figlie e nipoti - [illegible] tanto di divisa, foulard e basco - dei carabinieri in congedo appartenenti alla sezione provinciale della Associazione Nazionale Carabinieri. Nella ricorren[illegible] del 57° anniversario della Liberazione, il neo presidente, maresciallo Antonio Mazzucchelli, già comandante per hanghi anni [illegible] stazione [illegible] Cannobio, ha voluto presentare una cospicua rappresentanza della «forza associativa» ([illegible] membri, carabiniere compresa) [illegible] schieramento durante la cerimonia degli onori al monumento ai Caduti. Una ventina di militari in congedo in uniforme oltre a una decina di signore [illegible] irreprensibile assetto formale. Una novità che non ha mancato di suscitare curiosità tra i partecipanti alla cerimonia. «Lo statuto associativo - ha spiegato il maresciallo Mazzucchelli - p[illegible] vede l'iscrizione di familiari anche [illegible] sesso femminile che devono però indossare l'uniforme prevista dal regolamento. Giacca e pantaloni con i colori dell'Arma e copricapo "basco" con lo stemma "Anc" e il logo dell'Associazione». La sezione Vco della Anc organizza tra l'altro gare sportive, manifestazioni benefiche a sostegno [illegible] volontariato. Settori nei quali la presenza femminile offre adeguato sostegno organizzativo. Il carabiniere «atipico» Vitali, al secolo l'attrice Manuela Arcuri, dovrà presto confrontarsi con una nutrita schiera di concorrenti che dell'Arma [illegible] il «rovescio della medaglia»: le notti insonni ad attendere con ansia il rientro di mariti, padri e fidanzati da servizi impegnativi e anche rischiosi, continui spostamenti da una città all'altra della Penisola. Sacrifici sopportabili con affetto e dedizione alla persona amata, così [illegible] l'Arma è «nei secoli fedele» alle Istituzioni. [s. r.]

Presentazione ufficiale a Verbania per le «Benemerite» in occasione del 25 Aprile

SI VUOLE INDIVIDUARE ANCHE CHI PORTA I RIFIUTI [illegible] NOTTE DA ALTRI PAESI

La telecamera spia l'isola ecologica

Il sindaco di Grignasco contro gli «abusivi della differenziata»

GRIGNASCO

Telecamere contro cittadini «sporcaccioni» e gli «abusivi della raccolta differenziata».

A differenza delle altre località, dove le telecamere vengono installate nei centri storici per aumentare [illegible] sicurezza, a Grignasco il video è stato utilizzato per stroncare le cattive abitudini di chi getta la spazzatura alla rinfusa o di chi, pur abitando in altri Comuni, deposita i propri rifiuti [illegible] Grignasco per evitare di pagare una bolletta più salata.

Così [illegible] giunta guidata dal sindaco Mario Zanaroli ha deliberato di installare una telecamera all'ingresso dell'isola ecologica di via Verdi.

«Abbiamo creato questa piastra per portarvi gli sfalci erbosi, carta e cartone e i materiali ferrosi. Per l'umido e gli altri tipi di rifiuti abbiamo già i contenitori per la raccolta differenziata, e devo dire che da noi funziona abbastanza bene», commenta [illegible] sindaco.

[illegible]

Il telecontrollo sarà attivato a breve con [illegible] finanziamento di 20 mila euro della Provincia di Novara

Perchè aveto installato la telecamera? «Per due ragioni: da tempo [illegible] che moltissi[illegible] troppe persone, vengono all'isola ecologica e, anzichè collocare i sacchi dei rifiuti negli appositi spazi, fanno esattamente il contrario, creando un quantità di problemi agli operai che ogni giorno devono effettuare [illegible] lavoro [illegible] proprio per sistemare il disastro che questi combinano». C'è però anche un altro motivo per la collocazione della telecamera: servirà ad individuare i «furbi», che risiedono in altri Comuni, i quali, per non pagare [illegible] tariffa più salata dello smaltimento rifiuti, vengono nottetempo a Grignasco e scaricano i loro sacchi nell'area di [illegible] Verdi. «Per attivare il telecontrollo - dice Zanaroli - abbiamo avuto un finanziamento di venti mila euro dalla Provincia di Novara; adesso speriamo [illegible] avere anche un finanziamento [illegible] parte della Regione per potere pavimentare l'area ecologica».

L'area è stata anche recinta[illegible] con mura in prefabbricato, e per entrare occorre necessariamente passare dall'ingresso ed essere filmati: «Così - dice il sindaco - voglio sperare che [illegible] questo fenomeno [illegible] maleducazione e insensibilità civica». [m. g.]

BOLLETTINO METEO — OGGI IN PIEMONTE • LIGURIA • VALLE D'AOSTA

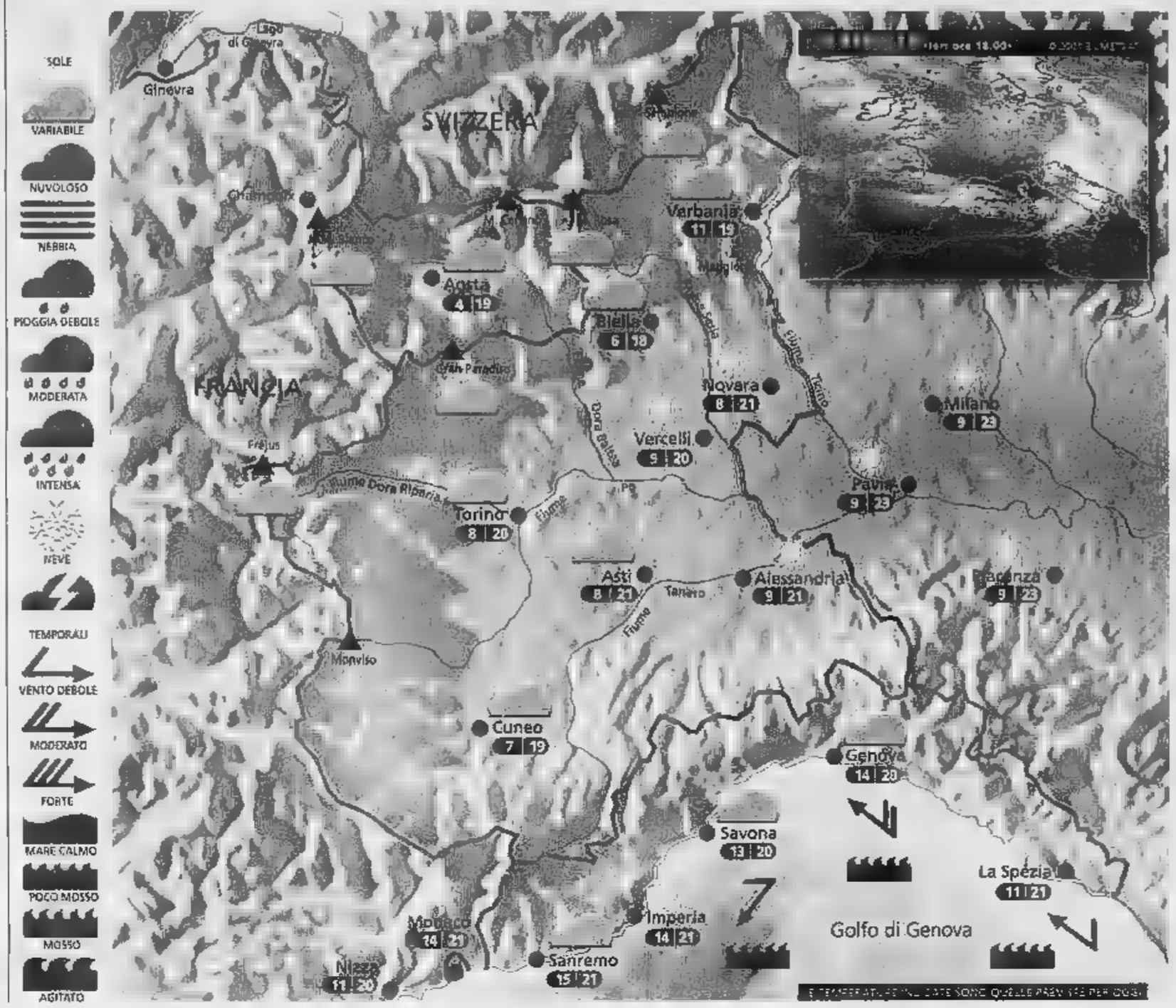

Situazione Ieri, dopo il rapido passaggio della perturbazione che ha portato anche alcune nevicate oltre i 2300 m, già nella prima mattinata il cielo si è rasserenato su tutto il Nord-Ovest. Oggi l'avvicinarsi di una nuova depressionaria provocherà dal pomeriggio-sera un graduale ma modesto peggioramento.

Previsioni Al mattino bel tempo su quasi tutti i settori, salvo nubi sparse sulla Liguria e lievi velature lungo le Alpi settentrionali. Nel corso del pomeriggio aumento delle nubi su Alpi e Prealpi, specie fra la Val di Susa e la Val d'Ossola, in graduale estensione alle zone di pianura adiacenti. Verso sera e nella notte nuvoloso quasi ovunque. Temperature in lieve diminuzione, specie le minime notturne: molto fresco nella prima mattinata! Venti deboli, qualche rinforzo in montagna e in Liguria. Domani nubi in mattinata, bel tempo nel pomeriggio.

ZOOM

Le nubi viste dall'aereo

Il viaggio in aereo vi offre la possibilità di osservare tutti i tipi di nuvole e scattare splendide foto. Il modo migliore consiste nel tenere l'apparecchio fotografico il più vicino possibile al vetro senza però toccarlo. Avrete così occasione di veder sfilare i cirri, scorgere i cumulonembi in fase di crescita oppure nella fase matura, quando cioè appaiono nella tipica forma ad incudine. Se la nuvolosità cumuliforme è diffusa significa che l'atmosfera è davvero instabile e potrebbero verificarsi dei sobbalzi tali da indurre il pilota a rendere obbligatoria la cintura. Le tempeste più pericolose possono raggiungere i 17 km di altitudine e in questo caso l'osservatore potrà notare sugli schermi che la traiettoria originale dell'aereo è stata modificata. Questa deviazione ha permesso al pilota di evitare le zone in cui la convezione poteva diventare pericolosa per l'incolumità dei passeggeri. La procedura è basata sulle informazioni comunicate a partire da un minuscolo radar posizionato sul "naso" dell'aereo, che trasmette al comandante una rappresentazione visiva di quanto sta accadendo davanti a lui.

...meteolive.it

PER CHI VIAGGIA

ANCONA	8 18	REGGIO CALABRIA	12 18
BARI	12 19	ROMA	9 20
BOLOGNA	10 21	VENEZIA	12 20
CAGLIARI	10 23	BARCELLONA	11 18
CATANIA	10 20	BRUXELLES	5 14
OLBIA	10 18	FRANCOFORTE	8 10
PALERMO	8 22	GINEVRA	7 17
PERUGIA	11 20	LONDRA	6 16
POTENZA	13 19	MONACO DI BAVIERA	4 15
	7 21	PARIGI	4 14
	8 17	ZURIGO	7 14

OGGI

SOLE: sorge alle ore 6 e 23 minuti; culmina alle ore 13 e 27 minuti, alle ore 20 e minuti

LA LUNA: si leva alle ore 22 e 25 minuti; cala domani alle ore 7 e 55 minuti

www.unimetal.net

E' VERO!
ABBIGLIAMENTO A.V.ERRE
DA SABATO 27 APRILE
LIQUIDA TUTTO.
ss ARONA/BORGOMANERO - 500mt uscita aut. A26 - Tel.0322/230136 DOMENICA APERTO

IMPIEGANO 120 PERSONE MA RISULTANO SCONOSCIUTE A TUTTI GLI ENTI, IL RECORD E' NEL METALMECCANICO

Aziende «fantasma» per il fisco

Lavoro nero e evasione: dodici casi in provincia

Marcello Giordani

Dodici aziende del settore metalmeccanico, con un totale di 120 dipendenti, completamente sconosciute al fisco. Niente tasse, niente oneri contributivi. Ditte inesistenti per qualsiasi ente. E il lavoro nero coinvolge anche alberghi, ristoranti e bar. Dietro i banconi e nelle cucine, troppi i lavoratori [illegible] libretto sanitario e senza contratto.

I dati sono emersi pochi giorni fa nella riunione della commissione provinciale del lavoro. Un osservatorio con più voci e occhi per avere la mappa della situazione novarese. Di particolare rilievo gli accertamenti dell'Inps, che ha controllato in tutta la provincia 81 aziende, 55 delle quali metalmeccaniche, e [illegible] ha accertate 53 con situazioni di irregolarità.

La scoperta più clamorosa è stata però l'individuazione di ben dodici laboratori che lavora[illegible] al di fuori di qualsiasi regola e [illegible], sia previdenziale che fiscale: fabbriche fantasma ma dove [illegible] impiegati 120 addetti.

In seguito a questi rilievi l'Istituto nazionale di previdenza ha chiesto 419 mila euro di contributi evasi e altri 405 mila euro di recuperi contributivi [illegible] versati. Per le dodici aziende in nero [illegible] saranno anche risvolti penali. Un altro settore dove il fenomeno del lavoro nero è stato riscontrato in modo significativo è quello della ristorazione: sono stati controllati 107 fra alberghi, ristoranti [illegible] bar, e in 37 locali sono state accertate irregolarità. Qui l'Inps recupererà [illegible] mila euro di contributi non versati. «L'aspetto più sconcertante - commenta Franco Milanesi, della Camera del Lavoro - è che ci è stato comunicato che in provincia non è stata fatta nessuna richiesta di emersione del lavoro nero da parte delle aziende, per cui, visti i dati, c'è da presumere che in certi settori questo fatto rappresenti un'abitudine consolidata, a cui non si vuole rinunciare». Il sindacato ha chiesto agli enti di controllo, in particolare Inps e Inail, di vigilare nel settore dei trasporti e dell'edilizia: «Siamo alla partenza dei lavori dell'Alta capacità. Un capitolo importante per l'occupazione ma anche delicato per tanti risvolti. Sarà opportuno - dice Milanesi - un monitoraggio costante della situazione». Così come stagionalmente ma soltanto nelle [illegible] turistiche, nel settore della ristorazione e dell'accoglienza, si ripropone il problema di quanti sono assoldati «in [illegible] per svolgere mansioni di vario genere in ristoranti, alberghi, campeggi e bar.

Allarme per lavoratori senza tutele anche dietro i banconi e nelle cucine. Sopra, Franco Milanesi, sindacalista della Cgil

Il sindacalista: «Va posta grande attenzione anche sui cantieri dell'Alta capacità». Sorvegliati speciali sono pure bar ristoranti e alberghi

DEDICA IN VIA REGALDI

Un giardino ai «Martiri di Cernobyl»

NOVARA. Da ieri il parco di via Regaldi è dedicato ai «Martiri liquidatori di Cernobyl 26 aprile 1986», gli operatori che lavorarono per disinnescare la «bomba» della centrale subito dopo l'incidente. Furono 800 mila: [illegible] sono rimasti [illegible] vita la metà, tanti sono morti subito, altri dopo tra atroci sofferenze e migliaia di persone ancora in vita sono condannate. L'omaggio novarese al loro sacrificio è stato voluto da Legambiente Solidarietà che ha invitato l'ambasciatrice della Bielorussia Natalia Drosd.

Prima dell'apposizione della pergamena in bronzo nel parchetto, la cerimonia al Conservatorio «Cantelli» con l'assessore all'Ambiente Paolo Pepe, la presidente di Legambien[illegible] Laura Ciceri e l'attrice Lucilla Giagnoni che ha letto un'intervista alla moglie di un liquidatore morto dopo un'agonia atroce. Poi ha preso la parola Natalia Drosd: «Avevo preparato un intervento ufficiale, anche bello. Non [illegible] più leggervelo. Non sono solo [illegible] l'ambasciatrice ma anche [illegible] donna, una madre, una nonna. [illegible] 26 aprile io e mio [illegible]to eravamo a 50 chilometri dalla centrale e non veniamo a sapere di nulla. Eravamo in casa del presidente della provincia, no[illegible] [illegible]ssimo amico. Adesso [illegible] famiglia non esiste più: lui è morto e così i figli di [illegible] mesi e tre anni mentre la moglie è invalida. Su di noi, per fortuna, [illegible] nessuna conseguenza. Ma sappiamo bene che [illegible] significhi la sofferenza. Grazie a Dio [illegible] Bielorussia [illegible] è sola e l'Italia è stata tra i primi paesi a darci aiuto». [b. c.]

[illegible]E

OLEGGIO

Rogo uccide 150 conigli

Intervento dei vigili del fuoco ieri pomeriggio per un incendio divampato, forse a causa di un corto circuito, in un fienile di via Strera in cui Pietro Piantanida allevava per hobby di conigli di razza. Nel rogo sono morti 150 animali. Non si segnalano danni a persone. L'allarme è scattato poco dopo le 14 e le opere di spegnimento si sono protratte fino alle 19. [r. l.]

VIGEVANO

Incendio alla Finanza

Un incendio causato da un corto circuito ad un computer è divampato ieri alle 13,30 nella caserma della Guardia di Finanza, Tenenza di Vigevano. Le fiamme hanno distrutto l'ufficio del comandante, il tenente Marco Marricchi. I vigili del fuoco hanno domato il rogo in poche decine di minuti. Il piantone è rimasto leggermente intossicato dal fumo. [c. br.]

NOVARA

Da domani si taglia l'erba

Parte domani il primo taglio dell'erba nelle aree verdi cittadine: si concluderà in 20 giorni. Quest'anno, annuncia il Comune, [illegible] manutenzione ordinaria del verde vedrà l'incremento del numero dei tagli, che da sei passeranno a nove. [r. s.]

CASTELLETTO TICINO

Gala benefico al Gilda

In discoteca a scopo benefico: domani al «Gilda» gran galà «Insieme con amore... per amore», a favore dei bambini [illegible] Chernobyl. Hanno aderito, tra gli altri, Paolo Bonolis, Nino Formicola, Dario Ballantini, e la formazione del Milan al completo. Dalle 21,30. [c. m.]

DA ROMAGNANO SESIA L'ATTACCO DEL PRESIDENTE DEL COMITATO «8 OTTOBRE»

Su Linate è caccia alla verità

Pettinaroli: «La sciagura si poteva evitare»

ROMAGNANO SESIA

Questione [illegible] decimi di secondo e la strage di Linate, nella quale morirono 118 persone tra i quali [illegible] novarese e un vercellese, si poteva evitare. E' la prima agghiacciante rivelazione [illegible] sa dalla superperizia redatta dalla Procura di Milano: più di un centinaio [illegible] pagine per spiegare l'origine [illegible] quella tragedia e iniziare a fare qualche nome sulle responsabilità.

Tra i maggiori indagati c'è la Sea, società che gestisce gli scali aeroportuali milanesi, e gli enti di sicurezza e assistenza al volo. Ma l'evidente [illegible] delle vittime è che ora si giochi allo scaricabarile.

Lo [illegible] senza mezzi termini Paolo Pettinaroli, di Romagnano Sesia, [illegible] è il presidente del comitato «8 ottobre, per non dimenticare»: nella tragedia ha perso [illegible] figlio e [illegible] quel giorno è a caccia della verità.

Il comitato è nato poco dopo l'accaduto per sensibilizzare l'opinione pubblica e aiutare le famiglie dei deceduti. «Non voglio [illegible] pensare - dice il romagnanese - che cosa possa capitare nel gioco dello scaricabarile. Siamo fiduciosi nella magistratura e crediamo molto nella professionalità di tutti ma abbiamo la vaga [illegible]zione che i nomi veri e propri non verranno mai fuori».

Paolo Pettinaroli guida il comitato

A questo si aggiunge la rabbia delle otto mancanze analizzate nel rapporto: segnali ingannevoli, assenza del radar [illegible] terra, [illegible] sistema di allarme, non rispetto dei limiti di sicurezza da parte dello scalo, segnaletica di pista sconosciuta ai controllori di volo, cartografia data [illegible] pilota del Cessna non esatta, gergo approssimativo usato tra torre e piloti oltre ad un addestramento insufficiente del comandante.

«Allora perchè - si domanda Pettinaroli - quell'aereo è partito? Pensate: forse per un secondo la strage poteva essere evitata. Come dobbiamo reagire di fronte a considerazioni del genere?». Il comitato, che oggi sfiora i 5 mila aderenti, continuerà imperterrito.

C'è [illegible] grande assente: il Governo. «La nostra strada è in salita - conclude il presidente - ma [illegible] credano di fermarci. Fare luce su questi accadimenti è ciò che vogliamo affinchè non succedano più tragedie così gravi, tragedie che [illegible] possono evitare». [p. u.]

BILANCIO ATTIVITA'

Unione Ciechi Assemblea oggi [illegible] Novara

NOVARA. L'annuale assemblea della sezione di Novara dell'Unione Italiana ciechi è in programma per [illegible] 14,30 [illegible] oggi all'Istituto Santa Lucia di via Azario 18 a Novara. Il presidente provinciale Gaetano Baviera coordinerà i lavori dell'attesa assise che giunge al termine di un proficuo [illegible] caratterizzato da iniziative finalizzate alla riduzione [illegible] gap esistente tra normodotati ed ipovedenti. Nelle settimane scorse in particolare all'Istituto addestramento lavoratori (Ial) [illegible] è tenuta [illegible] festa per [illegible] chiusura [illegible] corso di informatica ed internet. La serie di lezioni teoriche e pratiche su computer è stata tenuta dall'istruttrice Carmen Serao. Alla consegna degli attestati di frequenza ai sei corsisti hanno partecipato gli assessori provinciali Elisa Bazzico e Giuseppe Policaro, il presidente della sezio[illegible] Uic di Verbania Sebastiano Giorgioni e il responsabile vendi[illegible] Sud Europa della Amd Renato Urani, in rappresentanza dell'azienda che ha donato del materiale informatico per la realizzazione del corso. [r. l.]

LA CONTESTAZIONE

Il centro storico chiuso alle [illegible] divide Ghemme

GHEMME. Continua la lotta tra il capogruppo della minoranza Daniele Preda e il sindaco Alfredo Corazza. Il gruppo «L'aquilone» [illegible] [illegible] allo scoperto sul problema della chiusura definitiva [illegible] centro storico, sul quale i commercianti [illegible] divisi. «Non possiamo pensare che il sindaco non sia preoccupato per i commercianti - dice Preda - che vedono a repentaglio la loro fonte di reddito, non possiamo pensare che il sindaco non abbia preso in esame i disagi che tale decisione potrà arrecare ad anziani che l'età ha reso insicuri nel camminare». E viene chiesto un consiglio comunale aperto «perchè - prosegue il capogruppo - sia chiaro il parere [illegible] tutti». Il sindaco: «Mi rendo conto - dichiara Corazza - di [illegible] significhi arrampicarsi sui vetri per fare minoranza ma almeno venga proposta un'alternativa. In tal [illegible] la prenderemmo in esame. I commercianti del nostro paese sono dei professionisti e sanno benissimo che passeggiare in un bel luogo con panchine, fontane e verde porta clienti e attività nel commercio». [p. us.]

Vicinanze GRAVELLONA TOCE
cedesi avviatissimo
BAR-PIZZERIA RISTORANTE
ottimo giro d'affari
Tel. 0323.61313

BAVENO
centro paese, cedesi avviato
BAR
[illegible] pluriennale
Tel. 0323.61313

abiti da cerimonia
CAIROLI dal 1905 Centro
NOLEGGIO
AZZATE - VA
www.cairolicentro.com
Tel. 0332.890430

bonnet
Per la prossima apertura dell'ipermercato di Bellinzago N.se [illegible]
- MACELLAI
- PASTICCERI
- [illegible] 15/23 ANNI
Gli [illegible] di [illegible] i [illegible] presentarsi presso il costruendo Centro Commerciale in via [illegible] a Bellinzago Lunedì 29 aprile 2002 [illegible] ore 14,00 alle [illegible] 16,00
Il possibile altresì inviare dettagliato curriculum a: [illegible] S.p.A. [illegible] Personale, via E. Ratti, 2 - 22070 Mariano Lucino (CO) oppure inviare e-mail completa di curriculum a: personale@bonnet.com

UNA CORONA PER DUE.

Day-Date

Lady-Datejust
RAPPRESENTANO CENTO ANNI DI INVENZIONI ROLEX. SONO REALIZZATI IN GRAN PARTE A MANO, ED È NECESSARIO UN ANNO DI LAVORO PER CREARLI. SONO I MODELLI PIÙ PRESTIGIOSI DELLA COLLEZIONE OYSTER.
RIVENDITORE AUTORIZZATO
GIOIELLERIA L'ANGOLO DELLE ORE
CORSO CAVOUR 1 - NOVARA TEL. 0321 624313
ROLEX

CONFARTIGIANATO Informa

NOVARA - VERBANO CUSIO OSSOLA

ATTUALITÀ

Riforme per sviluppo piena occupazione

Testimonianza del Presidente di Confartigianato Luciano Petracchi alle Assise di Confindustria

"Per superare il ritardo di modernizzazione del Paese e il deficit di competitività del sistema economico servono riforme in materia di fisco, lavoro, previdenza e, soprattutto, di burocrazia, con l'obiettivo di trasformare la Pubblica Amministrazione da fardello a risorsa al servizio dei cittadini e degli imprenditori". E quanto ha sostenuto nei giorni scorsi a Parma il Presidente di Confartigianato Luciano Petracchi durante il dibattito sul tema "Riforme, sviluppo, equità" nell'ambito delle Assise di Confindustria. *"Bisogna tener conto* - ha detto Petracchi - *dell'elevato tasso di imprenditorialità del nostro Paese che è il più alto d'Europa, un'impresa ogni 14 abitanti, e della diffusa presenza di piccole aziende che rappresentano il 95% del tessuto imprenditoriale. Le riforme sono indispensabili per garantire lo sviluppo, la piena occupazione, il superamento delle disuguaglianze e degli squilibri territoriali e per liberare risorse necessarie a finanziare lo Stato sociale".* *"Fare le riforme* - ha detto il Presidente di Confartigianato - *significa tagliare rendite di posizione e vecchie di improduttività che si annidano nel mercato, nella burocrazia, nella previdenza, negli ammortizzatori sociali, nella scuola. È un'impresa ciclopica: si può realizzare solo se c'è una grande base di imprese e di Associazioni che la condividono. Altrimenti rischia di fallire".*

Petracchi ha ricordato che *"ogni anno gli imprenditori artigiani sono costretti a rinunciare a recuperare 500 mila Euro di crediti insoluti a causa delle inefficienze della giustizia civile, le cui lentezze e disfunzioni 'costano' ogni anno, a tutte le imprese italiane, ben 5,9 miliardi di Euro. Ma anche la liberalizzazione dei mercati presenta costi elevati. Ha poco senso se ci impegniamo a costituire per l'energia elettrica, se poi questa non è disponibile se non in regime di monopolio".*

Petracchi ha infine lanciato l'allarme sul rischio di una ripresa della spesa pubblica 'facile': *"Mi riferisco alla previdenza e agli ammortizzatori sociali in particolare, dove si continua ad alimentare un mercato di pensionamenti in piena età lavorativa e, a causa anche dell'assurdità del divieto di cumulo tra reddito e pensione, a favorire sempre più il sommerso, impedendo così alle imprese regolari di assumere e accentuando la richiesta di manodopera extracomunitaria".*

ALIMENTAZIONE

Un punto di svolta per il cioccolato artigiano

Presentata a Bruxelles la richiesta di registrazione come Specialità tradizionale garantita

Un passo importante per la valorizzazione e la tutela del cioccolato artigiano: il Governo italiano presenterà alla Commissione Europea la richiesta di registrazione del prodotto come Specialità tradizionale garantita (Stg).

Lo ha annunciato il Ministro per le politiche agricole, Gianni Alemanno, nel corso di una conferenza stampa alla quale hanno partecipato i rappresentanti delle confederazioni artigiane e il presidente di Legambiente Ermete Realacci.

Grazie a ciò potrà, infatti, essere valorizzata (com'è avvenuto in precedenza per la mozzarella) la composizione e il metodo di produzione tradizionale al fine di informare i consumatori, fornendo loro informazioni dettagliate, e proteggerli contro abusi ed imitazioni.

"Ora assolutamente doveroso - ha dichiarato Alemanno - *per valorizzare un prodotto italiano e per garantire il legittimo diritto del consumatore di poter consapevolmente scegliere fra un cibo tradizionale e genuino ed un prodotto meno pregiato poiché realizzato con materie prime di minor qualità".* *"La nostra battaglia* - sottolinea Giovanni Fasola, delegato della Sezione alimentazione e vicepresidente di Confartigianato Novara Verbano Cusio Ossola e presidente di Federalimentazione di Confartigianato Piemonte - *per tutelare il cioccolato puro ha ottenuto un primo, significativo risultato. E non è poco se si considera che, in Italia, la produzione di dolci e derivati a base di cacao ammonta a 210.600 tonnellate ogni anno. Gli artigiani che realizzano dolci al cioccolato sono oltre 25.000, di cui i cioccolatieri (cioè gli artigiani dedicati soltanto alle prelibatezze di cacao) sono 600 in tutta Italia, con un giro d'affari di oltre 350 milioni di euro".* *"Questo traguardo* - aggiunge Fasola - *è il primo tassello della nostra strategia per tutelare e promuovere lo sviluppo delle produzioni artigianali tradizionali e tipiche (tra cui anche il gelato, la pizza e la pasta fresca) minacciate dall'applicazione obbligatoria di procedure standardizzate e di parametri tecnici tipici della dimensione produttiva industriale".*

EVENTI

Novara incontra Villa Castelli

Dal 10 al 12 maggio incontro in città con una numerosa delegazione pugliese. Esposizioni artigiane, eventi, manifestazioni nel ricco programma della festa

La Puglia sbarca a Novara e si presenta con artigiani, gruppi folkloristici e tanti ospiti: scolaresche e rappresentanti della città di Villa Castelli. Questo il grande evento che il Comune e la Provincia di Novara in collaborazione con Enti e Associazioni stanno promuovendo per i giorni 10, 11 e 12 maggio.

Il programma di interscambi fra le due realtà prevede incontri, visite, spettacoli e soprattutto una mostra mercato per apprezzare il meglio dell'artigianato pugliese e delle nostre Province. In particolare quest'ultimo evento viene organizzato grazie alla disponibilità della Camera di commercio di Novara che metterà a disposizione il salone Borsa per l'esposizione dei prodotti. La partecipazione è gratuita per tutte le imprese interessate e le adesioni vengono raccolte da Confartigianato. Basta chiamare il numero telefonico 0321 661111.

L'incontro fra Novara e Villa Castelli caratterizzerà una tre giorni ricca e vivace. Numerose saranno le iniziative e le manifestazioni organizzate. Dalla Puglia sono attesi centinaia di ragazzi delle scuole e i loro genitori. Una delegazione novarese sarà inoltre presente a Villa Castelli nei prossimi giorni per meglio preparare il viaggio. Il gemellaggio e la buona riuscita di questa prima iniziativa che vuole saldare i legami fra le due città e ricordare la grande tradizione della Puglia, Regione che ha visto i natali di molti cittadini che oggi vivono a Novara. Un motivo in più per dare risalto a questa bella iniziativa, certamente la prima di un lungo rapporto.

FIERA DI NOVARA

FareImpresa protagonista all'expo campionaria

Nello stand di Confartigianato tutte le opportunità per diventare artigiano. Informazioni anche chiamando il numero verde 800334488

Mostra campionaria città di Novara, edizione numero ventisette per un successo annunciato. Inaugurata domenica scorsa, prosegue infatti con grande la tradizionale expo campionaria, aperta nei giorni feriali dalle 15.30 alle 23 e nei festivi dalle 14.30 alle 23; migliaia sono già i visitatori che hanno affollato gli stand dell'esposizione. Confartigianato è presente con un proprio stand istituzionale - che mostriamo nella foto - dove è possibile trovare informazioni sui servizi offerti dall'associazione. In particolare il nostro stand potrete trovare il servizio FareImpresa, creato da Confartigianato, per aiutare la nascita e il consolidamento di nuove attività imprenditoriali. Nato nel 1995, FareImpresa ha ad oggi aiutato oltre settecento nuove imprese artigiane a nascere e affermarsi sul mercato. Molte imprese sono costituite da giovani che hanno trovato nell'artigianato proprio una risposta al loro bisogno di occupazione.

Il servizio FareImpresa è costituito da un corso di orientamento all'attività artigiana; da consulenze analisi del Business plan e da finanziamenti agevolati per iniziare l'attività artigiana.

FareImpresa è il servizio innovativo per aiutare tutti gli aspiranti imprenditori a crearsi da sé il proprio posto di lavoro, in modo semplice e responsabile.

Veramente un servizio di cui si sentiva la mancanza per meglio orientare tutti coloro che cercano una occupazione o vogliono cambiare quella che già svolgono per migliorarsi. FareImpresa si trova allo Stand di Confartigianato alla Fiera di Novara, padiglione 2, corsia A stand 95.

MANIFESTAZIONI

Ortafiori con gli artigiani

Successo della manifestazione nella perla del Cusio

Ortafiori, la tradizionale manifestazione che annualmente si tiene a Orta, conferma anche nell'edizione 2003 il successo di un appuntamento ormai divenuto un classico, mentre lo scenario suggestivo della Motta si apre al meglio della produzione florovivaistica e all'arredo da giardino, anche gli artigiani fanno la loro parte.

Infatti quest'anno, grazie a una intesa con l'amministrazione comunale, gli artigiani sono tornati a Orta a esporre i loro prodotti e dando dimostrazione della loro bravura.

Questo è infatti il primo dei fine settimana che Ortafiori vede caratterizzarsi con la presenza di artigiani di Confartigianato nella cittadina cusiana. Artigianato d'arte, il meglio della produzione tipica, il più gustoso artigianato alimentare si sono dati appuntamento a Orta nei fine settimana del 27/28 aprile, 4/5 maggio e 11 e 12 maggio.

Una occasione veramente irrinunciabile per vedere e apprezzare la bravura dei nostri artigiani, godendo nel contempo delle bellezze che Orta sa offrire ai suoi ospiti.

A promuovere Ortafiori come sempre La Pro Loco di Orta e l'amministrazione comunale, a cui si affianca l'impegno della Camera di commercio di Novara, della Provincia di Novara e di Confartigianato.

Ortafiori si chiuderà il prossimo 12 maggio.

l'Associazione in tempo reale in internet all'indirizzo
www.artigiani.it

COMPUTER DISCOUNT
NOVARA Corso Torino, 24/b Tel. 0321.442434

Vieni presso i punti vendita Computer Discount. Con la nuova console Microsoft i tuoi giochi non saranno più gli stessi!
La sua tecnologia avanzatissima combinata con livelli senza precedenti di grafica e audio offre esperienze di gioco uniche.

Un mondo di personaggi fantastici ti coinvolgeranno in vicende imprevedibili ed entusiasmanti per una sorprendente e continua emozione.

- Il più potente processore grafico mai utilizzato in una console.
- Supporto del Dolby Surround in real time per la durata del Gioco
- Un disco rigido integrato
- Pieno supporto online per sfidare o allearti con amici e giocatori di tutto il mondo
- Un controller già incluso nella confezione
- Supporto DVD

- **Frequenza processore** 733 MHz
- **Processore grafico** 233 MHz custom-designed X-Chip, developed by Microsoft and nVidia
- **Memoria** 64
- **Ampiezza di banda della memoria** 6.4 GB/SEC
- **Hard Disk** 8 GB
- **Canali Audio** 256
- **Supporto Audio 3D** 64 canali 3D
- **Supporto** MIDI/DSL2
- **Filtro** Audio Hardware e EQ
- **Riproduzione Film DVD** opzionale
- **Broadband disponibile** 10/100 ethernet
- **Supporto TV** alta definizione (HDTV)
- **Risoluzione dello schermo** 1920 x 1024 pixel
- **Standard video in uscita** PAL
- **Compatibilità** DVD video
- **Compatibilità** CD audio
- **Numero porte anteriori** 4
- **Dimensioni cm (LxAxP)** 32.5 x 9 x 26 cm

www.computerdiscount.it

Dal 20 aprile 2002

€ 299,00

DA IERI PRONTI TUTTI GLI SCHIERAMENTI, I SEGGI SARANNO APERTI DUE GIORNI

Conto alla rovescia verso il voto di fine maggio

I candidati e le liste: chi tenta per la prima volta, chi torna sulla scena

NOVARA

Dal Novarese al Verbano Cusio Ossola, dai più piccoli Comuni nelle vallate a numerose Province, si avvicina il voto di maggio: fra meno di un mese i seggi si apriranno per il rinnovo di Consigli comunali e provinciali. Le ultime ore per la presentazione delle liste sono state vissute nelle segreterie dei partiti e nei gruppi civici con frenesia e emozione. Anche i decani delle tornate elettorali e delle amministrazioni affrontano questi momenti con rinnovata apprensione. Ad Arona, Borgomanero, Omegna, Domodossola ma anche nei Comuni più piccoli si entra nel vivo della sfida.

In tutta Italia sono più di undici milioni gli elettori chiamati alle urne per le elezioni amministrative del 26 e il 27 maggio. Grazie ad una legge approvata l'11 aprile scorso, gli aventi diritto potranno tornare a votare anche il lunedì dalle 7 alle 15 pomeriggio a esprimere così il loro voto in due giornate. Eventuali ballottaggi sono previsti il 9 giugno.

Sono in tutto 67 i Comuni del Piemonte nei quali il 26 maggio si voterà per il rinnovo dei sindaci e dei Consigli comunali. Fra di essi anche tre capoluoghi di provincia: Alessandria, Asti e Cuneo. A Vercelli si voterà per l'amministrazione provinciale. Ecco la mappa del voto nel Novarese e nel Vco curiosità, debutti e ritorni. [m. p. s.]

BORGOMANERO

Cinque in corsa con spaccature e cambi di fronte

Pastore e Barbaglia

Marchetti e Cerutti

Travagin

BORGOMANERO

Cinque i candidati sindaco e dieci le liste che sono state presentate per la tornata elettorale. Si ripresenta nella competizione elettorale il sindaco uscente, Pier Luigi Pastore, espressione della Margherita, che è sostenuto dal centrosinistra con tre liste: «La Margherita per Borgomanero», Democratici di Sinistra, «Unire Borgomanero». Quest'ultima formazione raggruppa le forze laiche e socialiste e è guidata dal vicesindaco uscente Pier Carlo Fornara. Carlo Alberto Barbaglia, Carroccio, è il candidato sindaco della Casa delle Libertà priva però di Alleanza Nazionale. Barbaglia il sostegno di quattro liste: la Lega, Forza Italia (guidata da Pier Franco Mirizio), i giovani per Borgomanero (guidata da Luca Spano, Nuovo partito socialista), Città Nuova-Udc: quest'ultima è la lista che fa riferimento ai fratelli Pier Giorgio e Maria Emilia Borgna, consiglieri uscenti d'opposizione. An corre da sola e propone come candidato sindaco il capogruppo consigliare uscente e presidente dei commercianti locali, Pier Paolo Marchetti. Al centro la lista «Città Nuova», che nell'amministrazione uscente faceva parte della maggioranza. Il candidato sindaco è l'ex parlamentare Peppino Cerutti. Gian Carlo Travagin, imprenditore, è candidato sindaco per la lista «Rinascita della democrazia Cristiana». [m. g.]

ARONA

La scelta nel poker fra tre docenti e un commerciante

Velati e Pagliano

Donetti e Bistaffa

Tre insegnanti e un commerciante in lizza: Mario Velati, Mario Pagliano, Gianna Donetti e Luciano Bistaffa. Quattro liste per ciascuno dei primi due, una a testa per Donetti e Bistaffa. Si ripresenta il sindaco uscente Mario Velati con Forza Italia, An, Lega e Nuovi Socialisti. Con Forza Italia gli assessori uscenti Gianni Sacchi e Alessandro Carugati, i consiglieri Sergio Cassani e Jacopo Negri, l'ex vicesindaco Luca Caramella, attualmente consigliere regionale. Nomi di spicco quelli dell'ex assessore Alfredo Rogora e dell'ex sindaco de Pietro Cataldo, già provveditore agli studi. An ripresenta l'assessore Massimiliano Janowschi e il consigliere Maurizio Marcato, il segretario Alessandro Crippo. La Lega ripropone Fabio Calzeroni, presidente del Consiglio comunale, Alberto Vesco, Elisabetta Righetti e Piergiorgio Mirandi. I Nuovi Socialisti riconfermano Sergio Bevilacqua, poi Secondino Mola e Mimmo Papa. Quattro liste anche per Pagliano. I Ds rilanciano Antonio Catapano, confermano Andrea Petrone e richiamano Sergio Vallini. La Margherita riparte da Alessandro Pilota, con Graziano Gandolfi e Vittorio Gianotti. Verdi/Rifondazione: riconfermate Mirella Valli e Patrizia Marini, Renato Cristina e il rientrante Claudio Piazzai. «Arona che vogliamo», lista civica, schiera tra gli altri Vittorio Zenith. Ci prova anche Gianna Donetti, candidata per l'Unione democratici cristiani di centro: tra i quali spiccano Gian Carlo Biangiardo, Alfonso De Giorgis e Lise Bufalari. Una sola lista anche per Bistaffa, la Lega. Tra i candidati di Bistaffa, alcuni commercianti Luigi Costa e Roberto Gorzalini. [s. bot.]

DOMODOSSOLA

In sei si contendono il posto di Comi che non ci riprova

Grazioli e Mottini

Sterpone e Poli

Cobianchi e Militello

Sei i candidati per la poltrona di sindaco a Domodossola. Sul filo di lana, ieri a mezzogiorno la scadenza dei termini, la consegna delle ultime liste che li sostengono, in tutto dodici. Cinque di esse fiancheggiano Gian Mauro Mottini, il candidato messo in campo dalla Casa delle Libertà. Sono: l'Unione cristiani democratici, Forza Italia, Alleanza Nazionale, Lega Nord ed il Nuovo Partito Socialista.

Ad appoggiare la candidatura di Liliana Grazioli, vicesindaco uscente del centrosinistra, ci saranno: i Democratici di sinistra, i Socialisti democratici italiani, il Partito comunista d'Italia e i Verdi, nella stessa lista. La Margherita, fallito il tentativo di trovare un'intesa in grado di aggregare la coalizione che ha sostenuto Cattrini, ha schierato come portacolori Carlo Poli, presidente del Consiglio comunale uscente. Rifondazione appoggerà Piergiorgio Cobianchi. Giuseppe Sterpone, consigliere comunale uscente, si presenterà con una lista civica che si chiama «Impegno per Domodossola, i quartieri e le frazioni». Altra lista civica è «Città dei valori» che sosterrà Mario Militello attuale segretario dell'Unione Consumatori Ossolani. [f. ru.]

OMEGNA

Sarà corsa a due Quara al debutto e il rientro di Buzio

Buzio

Quara

OMEGNA. Una poltrona per due. Saranno Ernesto Quara per la Casa delle Libertà ed Alberto Buzio per il centrosinistra i due candidati a sindaco che si sfideranno a Omegna. Ieri mattina sono state depositate anche le liste che appoggeranno le due candidature. Ernesto Quara sarà sostenuto da Forza Italia, Lega Nord, Alleanza Nazionale ed Udc. Alberto Buzio potrà contare sull'appoggio dei Democratici di sinistra, della Margherita, dei Comunisti Italiani con i Verdi, di Rifondazione Comunista e della lista civica «Sviluppo, Solidarietà, Impegno: Per Omegna». Ernesto Quara, 62 anni, nato a Cireggio di Omegna, sposato due figli, alla prima esperienza amministrativa. Laureato in Economia e Commercio all'Università Statale di Milano è da sempre nel mondo della scuola, prima come docente, ha insegnato a Domodossola e Borgomanero e successivamente, dal '76 all'Itc di Omegna, istituto che da allora ha sempre diretto.

Alberto Buzio, anni, anch'egli omegnese, sposato e con due figli e laureato in giurisprudenza all'Università di Pavia, è già stato sindaco in due legislature: dal '75 all'80 e dall'85 al '90 e consigliere regionale nella quinta legislatura, dal '95 al 2000. Agente della compagnia assicurativa Unipol ha ricoperto numerosi incarichi in vari enti regionale e nazionali ed è presidente in carica dell'Uncem del Piemonte. [v. s.]

NEI PAESI

Da Varallo Pombia l'addio di Boggio, Formazza sceglierà fra due proposte al femminile

NOVARA. Si vota anche in centri meno popolosi ma le sfide saranno comunque avvincenti. Nella Bassa a Casalvolone ci provano Ezio Piantanida della lista «Uniti e concreti», Roberto Spin di «Impegno democratico indipendente» e Damiano Bianchin la cui formazione ha come simboli l'arcobaleno su sfondo azzurro e colomba bianca. Carlo Baranzini dopo 9 anni costretto a lasciare la fascia di sindaco di Nebbiuno (1569 abitanti, 1219 elettori) e la ricandida consigliere in lista che propone come nuovo primo cittadino Alessandra De Benedetti. C'è anche una seconda lista, che si ispira al centrodestra e capeggiata da Alfredo Guazzi. A Divignano, 1260 abitanti e 1032 elettori, tre le liste guidate da Roberta Pievani, Giovanni Fagnoni e Antonio Raso. A Varallo Pombia Stefano Boggio lascia dopo 22 anni, 4 i candidati in lizza (4300 abitanti, 3700 elettori): Gabriele Spinardi (Lega Nord), Luigi Parachini (considerato «delfino» di Boggio), Paolo Barberi (An più Forza Italia) e Walter Allera (lista civica). Nel Verbano si vota a Gurro: «Insieme per Gurro» si rifà alla passata amministrazione candidando l'attuale assessore Alberto Robolini. Domenico Sigismondi è proposto dalla lista «Intesa», Franco Pagana è presentato da «Insieme per il paese». Saranno Due donne ci provano a Formazza: il primo cittadino uscente Elena Bernardi Zarini, della lista «Per Formazza» e Daniela Avigliano Sormani della lista «Val Formazza, Pomattertal». A Druogno la corsa è a l'assessore provinciale Giovanni Francini e Livia Barbieri, portacolori di due formazioni civiche. [r. s.]

NON

Pensionati in festa

Due proposte per chi ha i capelli d'argento. Al circolo di Olengo balla oggi dalle 15 con il club «Sempregiovani». Domani alla fiera Novara ingresso gratuito per i pensionati. [c. m.]

Caccia al tesoro e foto

Sono aperte le iscrizioni alla caccia al tesoro fotografica fra le strade della Valsesia organizzata dal Rotaract Club per l'associazione Anffas. Tra i premi in palio un viaggio e un agriturismo. La sfida in programma domenica 5 maggio dalle 10; partenza in piazzale Milanaccio a Borgosesia. Per informazioni 338-9821145 e 339-3368986. [b. c.]

LIBERO

Uno scivolo gigante

Grazie ad un accordo con il Comune, in piazza Puccini a Novara i piccoli si divertono oggi, e tutti i fine settimana di maggio, con uno scivolo gonfiabile. [r. s.]

MOSTRE

Vigevano e i fiori

Trenino, esposizione barche, dimostrazioni di cercatori d'oro e fiori oggi per la «Vigevano è». [c. br.]

AFFITTASI
IN DORMELLETTO
ZONA INDUSTRIALE
CAPANNONE
MQ. 900
Tel. 0322.240131

UN PRESTITO?
Esempio
5.000 € rata 105 € mensili (tan 10,90%)
Altre soluzioni in giornata. Bollettini postali
ORARIO CONTINUATO
PROMETEO
FINANZIAMENTI DAL 1986
Tel. 0321.393261 Novara - Via Brusati 25 (vicino al Tribunale)

Le Marmotte
VIAGGI E TEMPO LIBERO
speciale
PARTENZE DI GRUPPO
BAMBINO 2/12 ANNI 3° LETTO TUTTO GRATIS

RODI
Blu Club Lippia Golf
DAL 20/07/02 AL 03/08/02
CON
€ 1.095 2 SETT.

SICILIA
Go Club La Playa
21/06/02 05/07/02
ALL INCLUSIVE
€ 1.036 2 SETT.

ISCHIA
Club Park Le Agavi
30/06/02 AL 14/07/02
ALL
€ 1.045 2 SETT.

SARDEGNA
Go Club Le Palme
DAL 06/09/02 13/09/02
ALL INCLUSIVE
€ 770 1 SETT.

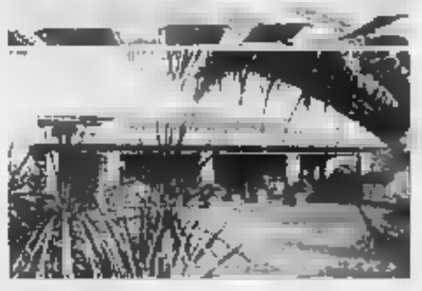

NESSUNA QUOTA D'ISCRIZIONE • TESSERA CLUB
TRASFERIMENTO DALL'AGENZIA ALL'AEROPORTO INCLUSO
QUOTE VALIDE PER PRENOTAZIONI ENTRO IL 10 MAGGIO
NOVARA • C Gramsci, 5 Via Risorgimento, 1
0321.455050
0323.893115
ANCHE IL SABATO POMERIGGIO

LETTERE GIORNALE

Guido Cantelli è stato dimenticato

In merito all'articolo apparso su «La Stampa» del 18 aprile mi permetto di dissentire riguardo all'oblio in cui sarebbe caduto il nome del nostro grande Guido Cantelli. Il Festival d'autunno, nato nel e intitolato al suo nome, ha risonanza nazionale ed è ambita meta per complessi orchestrali e solisti di fama internazionale. Il festival ha potuto esistere grazie all'appoggio del Comune di Novara, degli istituti di credito quali la Carito e la Bpn, e naturalmente con il contributo del ministero e della Regione Piemonte. Premo inoltre rammentare che il conservatorio di novarese è intitolato a Guido Cantelli anche per la sensibilità dimostrata, attraverso la raccolta di tremila firme, dai cittadini di questa Novara definita «dormiente, piatta, stanca, sonnolente e indifferente...». Un'ultima precisazione. Il Presidente Cantelli «è sparito» per trascuratezza e indifferenza, ma perchè la sua realizzazione legata a La Scala di Milano comporta oneri divenuti insostenibili. D'altro canto rivolgersi ad altri enti, rinunciando alla collaborazione con il maggior teatro nazionale, non avrebbe certamente giovato al prestigio del stesso. Da non dimenticare infine la pubblicazione negli scorsi del volume «Guido Cantelli maestro», promossa dal Kiwanis club Novara Monterosa unitamente al cd con l'Incompiuta di Schubert e la Prima Sinfonia di Brahms diretta dal Cantelli.

Folco Perrino, Novara

Sede stabile per la Fiera esigenza d'Immagine

Fiera campionaria di Novara ha davvero bisogno una nuova sede. «La Stampa» lo ha messo in rilievo questi giorni, nelle interviste a politici e espositori. Ritengo che sia davvero arrivata l'ora, dopo 27 anni, di provvedere a dare dignità ad evento. Basta recarsi fuori zona per verificare cosa accade nelle altre realtà. A Modena e a Parma la fiera è stata costruita nelle adiacenze del casello autostradale, e a Cremona i padiglioni sono facilmente raggiungibili e sono disponibili tutto l'anno per tante iniziative. dimenticare la «grande» Verona. Allora ben venga una soluzione decorosa anche a Novara, seconda città del Piemonte.

Lettera firmata, Novara

NUMERI UTILI

PRONTO INTERV. EMER. SANITARIA

Novara e provincia: telef. 118

AUTOAMBULANZE

Novara Croce Rossa Italiana: telef. 0321 627.000; **Novara Soccorso** telef. e fax 0321 456.600; **Caltignaga Caltignaga Croce Costantiniana** telef. 0321 653.826; **Arona:** telefono 0322 51.51; **Borgomanero:** telefono 0322 64.81; **Domodossola:** telefono 0324 46.600; **Galliate:** telefono 0321 85.22.22; **Oleggio:** telefono 0321 93.500; **Omegna:** telefono 0323 61.900; 63.869; **Gravellona Toce:** telefono 0323 84.85.58; 865.000; **Stresa:** telefono 0323 33.380; **Trecate:** telefono 0321 77.79.00; **Vertemate:** telefono 0323 405.000; 556.000; 55 61.61; **squadra naut. salvam.** tel. 0323 51.91.00; **Baveno:** telefono 0323 92.42.22; **Mergozzo** telefono 80.705; **Orta:** 0322 91.19.00; **Pramosallo Chiovenda:** telefono 0324 88.108; **Grignasco: S.r.o.** telefono 0163-41.86.17; **S. Maurizio d'Opaglio:** telefono 0322 ; **Lesa:** telefono 0322 76.597; **Piedimulera:** telefono 0324 63.156; Volontari di P.A. Gres Bizzano: telefono 0321 82.05.80; **Nebbiuno:** G.o Vol. Amb. del Vergante: 0322 28.01.17.

GUARDIA MEDICA

Novara: t. 0321 62.60.00; **Arona:** t. 0322 51.61; **Borgomanero:** t. 0322 61.500; **Domodossola:** t. 0324 49.13.34; **Oleggio:** t. 93 00.47; **Omegna:** te 0323 86.81.11; **Stresa:** tel. 0323 31.844; **Verbania (Pallanza):** tel. 0323 54.13.15.

FARMACIE

A Novara: Fedele, c.so 23 marzo, 20 0321 62.02.80 (apertura dalle 9,45 alle 20.15 continuato; dalle 12,30 15,15 e battenti chiusi, con obbligo di ricetta urgente o diritto addizionale di L. 3000) e **Comunale,** villaggio Dalmazia, tel. 0321 43.10.03 (apertura orario 8,45 alle 8,45 del giorno seguente; dalle 21,30 alle 8,45 e battenti chiusi, con obbligo di ricetta medica urgente e diritto addiz. di L. 7600).

Per tutta la provincia, la reperibilità notturna sarà su chiamata, dietro presentazione di ricette mediche urgenti.

San Nazzaro Sesia: *Boca*, piazza V. Veneto, 1 tel. 0321 83.42.27.

Cerano: *Cocconcelli*, piazza Libertà, 21 0321 72.65.22.

Tricella, piazza Corabelli, 11

Momo: *Beguzzi*, via Magistrini, 12 tel. 0321 92.60.33.

Galliate: *Fanchini*, via Roma, 34 tel. 83.81.55.

Gargallo: *Standoni*, via Marconi, 10 tel. 0322 94.822.

Verbania (Pallanza): *Giussani*, vi. Azari, 76 tel. 0323 55.63.42.

Baveno: *Navoni (ex Gavinelli)*, via Farinet, 20 tel. 0323 56.514.

Cannobio: *Catalucci*, via Domenico Uccelli, 18 tel. 0323 70.178.

Omegna: *Lapidari*, p. XXIV aprile tel. 0323 61.439.

Trontano: via, nr. SS. 337 della Vigezzo, 9 tel. 0324 24.24.03.

Pallanzeno: *Guerra*, via Sempione, tel. 0324 51.932.

Mergozzo: *Grandi*, p. Municipio, 10 tel.

Negro
Negro S.p.A.
Concessionaria Volkswagen
Alessandria e Valenza
V.le dell'Artigianato, 40-42 • ZONA [redacted]
15100 ALESSANDRIA
Tel. +39.0131.244650
e-mail: info@negro-spa.it
www.negro-spa.it

Audi
Zentrum Alessandria s.p.a.
CONCESSIONARIA PER ALESSANDRIA E PROVINCIA
V.le dell'Artigianato, [redacted]
Zona D3-15100 Alessandria
Tel. +39.0131.242400 • Fax 0131.242441
e-mail: info@audizentrum.it
www.audizentrum.it

Anche per te.
COLDIRETTI
[redacted] il futuro.

V.A.R. - SCOTTI s.n.s.
Corso Lamarmora, 70 - [redacted] Alessandria
Vendita - Assistenza - Autonoleggio - Esposizione
tel. 0131 254141 - Fax 0131 [redacted]
Servizio ricambi tel. 0131 [redacted]

Soc. Coop. a R. L. L.
Via Vecchia Torino, 2
15100 Alessandria
[redacted] [redacted] PROVINCIALE
TRATTORI
MACCHINE AGRICOLE
RICAMBI
PRODOTTI AGRICOLI E MATERIE UTILI ALL'AGRICOLTURA

[redacted] Bertelle [redacted]
Str. Bocchetto, 2
15044 [redacted] NTO (AL)
Tel. e Fax 0131.21.36.70

M.V.F.
di Malfa Vincenzo Francesco
Via Prandi n° [redacted]
Tel. abit. 0131 219929
Cell. [redacted] 5858946

Veicoli Commerciali
Centro V.I.C. s.r.l.
Concessionaria Volkswagen VIC
Alessandria, Genova,
Savona, Imperia
Viale dell'Artigianato, 40-42
15100 Alessandria
Tel. 0131 [redacted] • Fax 0131 246161
e-mail: [redacted]

CASSA DI RISPARMIO
DI [redacted] SPA

PRO-LOCO QUADRINGENTUM e COMUNE DI QUARGNENTO
PRESENTANO

"AMSTE' AN PIASA"
DOMENICA 1° MAGGIO
Arti [redacted] mestieri in mostra

Per il terzo [redacted] Quargnento offre a tutti coloro che [redacted] genuinità e la semplicità delle tradizioni, la possibilità di trascorrere [redacted] piacevole giornata di festa.
Nella splendida cornice della piazza 1° Maggio, dominata dalla Basilica di S. Dalmazio, di origine romanica, dopo la tradizionale benedizione dei veicoli, artisti della ceramica, del mercatino, del bricolage, del découpage, della pasta di sale, maestri della lavorazione del ferro battuto [redacted] pittori, allestiranno [redacted] stands.
I graditi visitatori saranno allietati dalla **"Banda Musicale [redacted] Occimiano"** che con la propria nota festosa darà un tocco di allegria alla manifestazione.
Tutti coloro che vorranno abbellire la propria casa ed il proprio giardino, trovano [redacted] tutto ciò che potrà servire; gli stendisti saranno con cortesia e professionalità a loro completa disposizione.
A metà pomeriggio, come si conviene, [redacted] distribuita a tutti [redacted] gustosissimo merenda a base di focaccia (della classica tradizionale genovese, alla pizzaiola con cipolla, olive o rosmarino) fiore all'occhiello [redacted] Roberto [redacted] Antonella, titolari della panetteria locale.
Quargnento, (da "Quandringentum" ovvero quattrocento miglia distante da Roma) è facilmente raggiungibile da tutte le direzioni: da Alessandria, S.S per Asti-Torino deviando, dopo Astuti, a destra per Moncalvo.

QUARGNENTO in Festa
IV "FESTIVAL DELLA SPIGA D'ORO"

Il grande [redacted] di pubblico [redacted] dal 1994 ha convinto e motivato gli organizzatori a ripetere questa stupenda manifestazione che al tempo si chiamava "Diventeremo Famosi". Ma il passo sentiva [redacted] necessità di intitolarla al prodotto più importante della produzione locale, *"il grano"*, *l'oro della vita*, e tre anni fa la competizione prese il nome di **"Festival della Spiga d'Oro"**.
Siamo così giunti alla quarta edizione, richiamando cantanti da [redacted] parte d'Italia e permettendo [redacted] estenderne la versatilità.
Artisti [redacted] ogni [redacted] si [redacted] sfidati sulla splendida scenario [redacted] dall'impegno volontario dei soci della locale Pro-Loco.
Il nostro Festival è [redacted] trampolino di lancio di cantanti che in, seguito hanno partecipato a manifestazioni canore a carattere nazionale, come **Elisabetta Gagliardi** con *"Un'Emozione un'Avventura"* sulla **Rai Tre** e come **Joseph Procino** con il *"Festival di Napoli"* **presentato da Mike Bongiorno** [redacted] **Rete Quattro**. Anche quest'anno la manifestazione si svolgerà in tre serate e darà a [redacted] i cantanti le possibilità di presentarsi con [redacted] edite o inedite, a come in ogni festival che si rispetti, ci [redacted] anche lo spazio per i gruppi di musica Rock. Nelle prime due serate, [redacted] entrata libera, si svolgeranno le eliminatorie, presenterà **Massimo Brusasco**, personaggio conosciuto da tutti e famoso anche per la sua collaborazione [redacted] il giornale "IL PICCOLO".
La serata finale, sarà invece condotta dal mitico [redacted] CROCCO che ci intratterrà anche con la sua performance [redacted] di simpatia e cordialità.
Saranno premiati in Euro i primi tre classificati di ogni settore: *singoli editi, singoli inediti, gruppi editi e gruppi inediti*; i primi inediti saranno ospiti della trasmissione televisiva "MUSICA INSIEME" presentata e condotta dallo stesso DINO CROCCO; a tutti i partecipanti verrà omaggiato un gradevole oggetto in [redacted] gento rappresentante *"la spiga"*, *oro della vita*.
Chiunque fosse interessato a partecipare COME CONCORRENTE può [redacted]pilare il tagliando di concorso qui sotto, spedirlo e richiedere il regolamento.
La manifestazione si terrà in piazza 1° Maggio, sotto il palatenda in fianco alla Basilica e si svolgerà con qualsiasi condizione di tempo; funzionerà servizio bar.
Nelle passate edizioni abbiamo avuto ospiti di grande rilievo come **Gigi Caressa, il regista di Overland,** [redacted] trasmissione **di Rai Tre,** o [redacted] il Sig. **Caira** titolare dell'omonima **Agenzia teatrale** di Pontecurone. E' una competizione il [redacted] livello artistico è decisamente di alta qualità, dove i cantanti con grande professionalità si mettono "in gioco" ed accettano con la tensione caratteristica di ogni gara il giudizio della giuria e del pubblico.

Un augurio veramente [redacted] cuore [redacted] tutti coloro che vorranno partecipare e un invito [redacted] tutti quelli che [redacted] passare tre serate ospiti della cordialità e simpatia dei Quargnentini.
[redacted] ***aspettiamo numerosi!!!***

eliminatorie 7 - 8 GIUGNO ore 21
finalissima 9 GIUGNO ore 21
PRESENTA DINO CROCCO

io sottoscritto/a
componente gruppo ☐ cantante singolo ☐ brano edito ☐ brano inedito ☐
nato a Pr.
residente a
Pr. cap.
via n°.
tel. fax
cell.
chiede che gli venga inviata il regolamento per partecipare al
IV FESTIVAL DELLA SPIGA D'ORO
segreteria organizzativa:
0131 219421 - 01311219288
fax 0131519942
PRO LOCO 0131 219480
e-mail:quadringentum@libero.it
QUOTA D'ISCRIZIONE
€ 30
I PREMI NON SONO CUMULABILI

STREGHOUSE
AL SABATO "MUSICA LIVE"
Piazza 1° Maggio
15044 Quargnento

Nord Auto
Concessionaria SEAT
per Alessandria, Valenza
Acqui Terme, Tortona
Ovada e Novi Ligure,
Casale Monferrato
ALESSANDRIA, Via del Lavoro 33
(zona D3) Tel. 0131 249411

BARBOGLIO
ASSEMBLAMENTO - MACCHERIA PER LA CASA
BARBOGLIO
VIA VERONA, [redacted]
15100 ALESSANDRIA
tel 0131 252940
0131 253350

TIZIANA
GRILLO

Via G. Verdi, 1
Tel. 0131 362240
15100 Alessandria
IMPRESA COSTRUZIONI

LUCATO Termica
di Lucato Antonio [redacted] C.
S.S. Località Fontanone, 2
15040 CASTELLETTO MONFERRATO
TEL. 0131 233053 FAX 0131 23[redacted]
E-mail: lucatotermica@tiscalinet.it

ISTITUTO
San Comunardo
Regione Gualtavone, 91
15046 San Salvatore Monferrato (AL)
Tel. 0131 23624[redacted]
Fax 0131 23[redacted]
E-mail: [redacted]

Restiani...
ERG
CONSOCIATA GRUPPO ERG PETROLI
IMPRESA CERTIFICATA ISO 9001
CERTIFICATO N. [redacted]
Prodotti petroliferi per riscaldamento e agricoltura
GPL - Lubrificanti - Bitumi
Progettazione, realizzazione e gestione impianti di riscaldamento e condizionamento
Sede e deposito:
15100 ALESSANDRIA
Via U. Cortese, 5
Tel. 0131.234711 - Fax 0131.210877 -
E-mail: restiani@tin.it

GrandiAuto
CONCESSIONARIA PEUGEOT
Alessandria
Via dell'Edilizia, 2
(Zona D3)
Tel 0131 345831
0131 347185
Fax 0131 346027
raffaele.reposio [redacted]

SACCHI
PRODUZIONE DI CARTONE ONDULATO E SCATOLE PER TUTTE LE INDUSTRIE
Stabilimento e Vendite:
15044 QUARGNENTO (AL)
Via Alessandria, 22
Tel. +39-0131 210677 • Fax +39-0131 210556

LIQUIGAS
SOCIETA' PER AZIONI
[redacted] AMMINISTRATIVA
20134 MILANO - VIA TUCIDIDE, 56
[redacted] CHIAMATA [redacted] 02 [redacted]168
CENTRALINO 02-701681
Filiale di Alessandria:
15044 Quargnento (AL) Tel. 0131 219595

Ittopesca
COMMERCIO
PRODOTTI ITTICI
E ALIMENTARI IN GENERE
[redacted] S. Lorenzo, [redacted] ALESSANDRIA
Tel. 0131232426

CavannaAuto
Concessionaria FIAT
Via Massaia, 20
15100 ALESSANDRIA
Tel. 0131229111 • Fax 0131226518

Bianelli
GRAFICA E ILLUSTRAZIONI
0131219327 • 3339412967

CASSETTE
PUCCI
PUCCIPLAST s.r.l.
UFFICI E STABILIMENTO:
[redacted] Alessandria n. 9
15044 QUARGNENTO (AL)
Tel. 0131219130 r.a.
Fax 0131219561

vuemme
FERROSSO FERRAMENTA
STRADA ALESSANDRIA - MONCALVO, 199
15044 QUARGNENTO (AL) - ITALIA
tel 0131 219461
telefax (039) 0131 280021

Se vuoi spendere poco se vuoi comprare bene
SCARPATEVI
PERLEZZANO
Via Paolo Ercole
ALESSANDRIA
Via XXIV Maggio
ang. V. Verdi

AD OIRA VERRANNO PRODOTTE 37 MILA FORME, LA COMMERCIALIZZAZIONE NEL TRADIZIONALE PUNTO VENDITA DI CRODO

Nuovo Caseificio, orgoglio ossolano

Computer e tecnologie all'avanguardia per lavorare il latte

Carlo Bologna

OSSOLA

«Questa è la sala ricevimento del latte. E' da qui che il casaro, con il computer nell'altra stanza, decide dove convogliarlo per iniziare le lavorazioni». Luca Olzeri, studente dell'istituto agrario di Crodo, accompagna i primi visitatori all'interno del nuovo Caseificio Ossolano. Anche rispetto al recentissimo passato siamo su un altro pianeta. Computer, alte tecnologie, massima igiene. E' il salto di qualità per l'intero settore della complessa economia di montagna, reso possibile da una riuscita sinergia amministrativa.

Sulla facciata del Caseificio ci sono i simboli delle quattro Comunità Montane (Divedro-Formazza, Monterosa, Antrona, Ossola) e della Regione che, con l'aggiunta di fondi europei, sono riusciti a concretizzare un progetto scaturito dalla necessità di riammoderare la Latteria Sociale Antigoriana di Crodo. A Crodo resta il tradizionale punto vendita, la produzione dei freschi e la stagionatura di alcuni formaggi d'eccellenza. Ad Oira di Crevoladossola, nel nuovo Caseificio, la Latteria Sociale lavorerà circa 32 mila quintali di latte all'anno (90 quintali al giorno). «Raccogliamo il latte dei soci - dice il direttore del Caseificio, Giovanni Tacchini - da Premosello all'inizio della Valle Formazza. In questi ultimi anni la produzione è passata da 21 quintali a 33». Roberto Pennati, presidente della Latteria Antigoriana conferma: «Il settore è fiorente, in ripresa. Gli allevatori comprano nuove quote latte, investono». Oggi il latte conferito a Oira viene pagato 740 vecchie lire (con Iva) più il riconoscimento qualità. Viene raccolto in due serbatoi inox da 15 mila litri, da qui avviato (con l'uso del computer) alla pastorizzazione, alla scrematrice o alla refrigerazione. Nella lavorazione ci sono tre caldaie polivalenti (due da 21 quintali, la terza da 15), una macchina formatrice, presse, la macchina lavaggio stampi, il burrificio, il locale per produrre la ricotta e quello per la salatura in salamoia. Ci sono poi (oltre alla sala per lezioni alle scolaresche) le camere di stagionatura e prestagionatura, e la zona spedizione.

I primi visitatori del Caseificio. C'è anche una sala per accogliere scolaresche

Valerio Cattaneo e Ivan Guarducci accanto alle caldaie nella zona lavorazione

Obiettivo raggiunto grazie alla collaborazione tra tutte le Comunità montane e la Regione Fondi anche dall'Europa

Perchè da Oira partiranno 37 mila forme di «Ossolano», oltre a «Cistellino», «Aleccio», burro «Cistella», ricotta e yogurt che verranno commercializzati a Crodo. «Prodotti favolosi» testimonia Franz Gaiardelli, l'Huber del Grande Fratello confuso tra folla all'inaugurazione. Per valorizzarli occorre il contributo di tutti. Come è nata per la nascita del nuovo Caseificio. E «sinergia» e «collaborazione», ieri mattina, sono state le parole più ripetute. A partire dal sindaco di Crevoladossola Dalla fino al presidente della Provincia Guarducci.

NOVARESI IERI E

Molteni, lo scultore milanese stregato dal marmo di Candoglia

Romolo Barisonzo

NON era difficile incontrarlo a Chesio in Valstrona o dalle parti di Candoglia, ma il suo aspetto poteva suggerire, in chi lo conosceva poco e male, quello di un anacoreta in libera uscita o, meglio, ancora di un lupo solitario.

Errori causati dalla superficialità poiché Mario Molteni (1935-1999) era uno scultore notissimo a Milano, insegnante all'Accademia di Brera dopo la formazione professionale alla Fabbrica del Duomo che, come è noto, impiega per il grande monumento della cristianità meneghina, i marmi delle cave di Candoglia che, da secoli, garantiscono unità cromatica e di stile allo splendido edificio.

Molteni a Candoglia l'ultimo decennio di vita nel laboratorio della cava: «scultore totale», secondo l'identikit di Rossana Bossaglia; grafico e acquafortista, si avverte nella sua opera l'attrazione della materia, e cioè del marmo di Candoglia che esercita sull'artista un fascino indescrivibile.

«è ammirato e attratto; ne parlo con gli amici di Brera e coi colleghi. Per uno come lui, definito piuttosto burbero e musone», è facile sbloccarsi quando il discorso cade sulla duttilità degli amati marmi.

Aveva esposto a Verbania, Domodossola, Milano, Udine, Firenze, Copenaghen e Berlino; scrissero della sua arte autorevoli critici fra cui Marco Rosci, Vanni Scheiwiller, Raffaele De Grada, Marco Valsecchi.

Ma l'artista solitario dal cappellino calcato in testa, un po' naif con schizzi di marineria, non è che badasse più di tanto a ciò che gli altri, pur competenti e autorevoli, scrivevano sul suo conto.

Lui stava a Candoglia poiché si era innamorato di quei luoghi, della montagna e del Lago di Mergozzo e, naturalmente, del «marmo del Domo» che lui, milanese, ammirava e con rispettosa sacralità, anche poiché secondo la dottrina del grande scultore Adolfo Wildt, amico di Toscanini e autore, fra le altre opere, della fontana della villa reale a Milano, richiedeva «almeno cinque volte di più tutte le cautele e le attenzioni riservate a qualsiasi altro marmo».

Il marmo di Candoglia è il «signore», diceva confidandosi a un'intervistatrice, dichiarandosi «felice di appagare il suo rapporto con lui, che ci rende antagonisti e complici».

Aggiungeva «operatore della sensibilità» votato a tradurre ciò che vede in espressione artistica. Non c'è dubbio che il Molteni fosse, malgrado l'aspetto spesso trasandato che poteva infastidire quanti lo consideravano ciò che non era, un artista di grande talento, anche gradiva che lo scrivessero, poiché lui considerava l'arte pari di qualsiasi altro lavoro, «un fatto mentale, un impegno che pretende decisione, disciplina, metodo, pensiero. Nulla a che fare con stranezze, mode, artifici». E dicendo mazzuolava delicatamente, lievi tocchi di scalpello, per non ferire l'amato marmo di Candoglia, da strapazzare mai, per nessun motivo.

ATTINA' E MARINO PER LA TERZA VOLTA A MILANO

Due artisti ossolani sul palco dello Zelig

Antonio Attinà e Andrea Marino, cabarettisti emergenti di Domodossola

DOMODOSSOLA

Per la terza volta, questa sera alle 21, saliranno sul palco dello Zelig, il tempio del cabaret. Per far ridere, due domesi, anzi calabresissimi. Antonio Attinà, 31 anni, nella vita normale assistente sociale e Andrea Marino, 27, secolo venditore di auto, si presentano al pubblico milanese con i personaggi dei «calabri» promossi sul campo da Gino & Michele e da Giancarlo Bozzo, direttore artistico di Zelig.

Nome di battaglia del duo emergente: «Quellidelleco». «Perchè le prime tre righe di 'recensione' le abbiamo avute sull'Eco-Risveglio dell'Ossola - dicono i due emergenti che lavorano sodo anche per l'Arcademia dello spettacolo di Omegna - e perchè l'eco è bello, è qualcosa che torna, di positivo».

Tutto è iniziato con pillole di varietà in qualche spettacolo di piazza. «Ad ottobre dell'anno scorso - ricorda Attinà - ci siamo iscritti alle audizioni nazionali organizzate da Area Zelig. Siamo andati a Torino, Gino & Michele erano in prima fila. Al termine ci hanno avvicinato». E la domanda è stata: «Volete salire su un palco vero». Risposta: «Al volo». Ed ecco Laboratorio Zelig, una domenica spesa nel locale di Milano a mettere a punto personaggi e meccanismi comici. Ed alla sera lo show degli emergenti (dieci le proposte) con artisti già affermati. L'abbinata del duo cabarettistico ossolano, finora, è stata con Margherita Antonelli e Sergio Sgrilli. «La fifa blu - dicono Quellidelleco - ci passa quando la gente ride. E stasera si torna sul palco di viale Monza, un luogo dove ti metti a dura prova perchè il pubblico vuole soltanto divertirsi, non è distratto - come nelle feste di piazza - da mille altre cose. Sono tutti lì per te, non puoi deluderli». [c. bo.]

L'ATTORE YDDISH A VERBANIA. «LA LOCANDIERA» A VILLA

Moni Ovadia al Vip con Oylem Goylem

Per una serata fuori abbonamento ultima data del cartellone di «Verbania Musica», Moni Ovadia andrà in scena al Teatro Vip di Intra, lunedì con «Oylem Goylem». Sarà accompagnato dai virtuosi musicisti del «Theaterorchestra».

Si tratta dello spettacolo più noto dell'inesauribile Ovadia, carismatico attore, cantante e intrattenitore. «Oylem Goylem» in repertorio da diversi anni è stato trasmesso dalla Rai e il testo dello spettacolo è stato pubblicato da Mondadori. Numerosi gli spettacoli prodotti da Moni Ovadia successivamente: «Perché no?», L'ebreo corrosivo», «La ballata di fine millenio», «La bottiglia vuota». Successi teatrali e musicali più volte ospitati nelle realtà teatrali della nostra zona: Omegna, Villadossola, Locarno.

Spettacoli in cui la parola parlata, cantata, bisbigliata, detta, «salmodiata» in modo intelligente e vitale, intrinseco d'umorismo poetico, autoironico, venato da tristezza e nostalgia. Trapiantato a Milano da una vita, Moni Ovadia grande cantore yddish, non rinuncia mai alla seggezza, alla tolleranza e al sentimento di uguaglianza come diritto tra genti diverse. Anche «Oylem Goylem» non si discosta dalla formula cara all'affabulatore, con monologhi, ballate, storielle, racconti, ricordi tratti dal patrimonio culturale dell'ebraismo orientale. Umorismo yiddish del quale Ovadia è stato autore in diversi libri: «Perché no?» edito da Bompiani e «Così giovane e già ebreo» uscito a cura della Piemme. L'appuntamento è per le 21,15. Biglietti a 15,49 in prevendite alle librerie Alberti e Margaroli di Intra.

A Villadossola questa sera sul palco Pamela Villoresi e Massimo Wertmuller ne «La Locandiera» di Carlo Goldoni, per la regia di Maurizio Panici.

Alle 21, biglietto 14 e 21 euro. Lo spettacolo va in scena nell'ambito della stagione teatrale de «La Fabbrica». [p. cr.]

ECONOMICI

ACQUISTO autovetture pagamento
Il permuta. Autostar s.r.l. via Galilei 1
Verbania tel. 0323.556752 - 0323.557095

pubilkompass
PUBLITIME Agenzia Pubblicompass spa
Corso Cavour, 19 - 28100 NOVARA
Tel. 0321.623.341 - Fax 0321.623.035

OMEGNA
CENTRALISSIMO BAR
Ottimo giro d'affari
Tel. 0323.61313

STRESA
vicinanze Pzza Cadorna cedesi
ATTIVITÀ
in ottima posizione
Tel. 0323.556201

OMEGNA
Fronte Lago!
AVVIATISSIMO BAR
con ampio plateatico
Tel. 0323.556201

LAGO D'ORTA
Collinare, cedesi avviato
RISTORANTE BAR
Ampi saloni. Plateatico esterno
Comodo parcheggio
Tel. 0323.556201

Gimmobiliare Gastone
Per informazioni 800/016196

Gastone Avigliana (To)
Corso Torino 49
Tel./fax 011.93.66.341

Gastone Via B. Buzzi n°5
Ufficio vendite Tel. 0321.62.16.57
MARTEDI' 10.00 / 13.00 -14.30 / 17.30
GIOVEDI' 10.00 / 13.00 -14.30 / 17.30
SABATO 10.00 / 13.00
ALTRI GIORNI SU APPUNTAMENTO

Gastone Novara
Via Papa Giovanni XXIII
Tel. 0321.45.12.36
Fax 0321.46.91.55

VENDESI
NEL CENTRO DI NOVARA
IN PRONTA CONSEGNA
LOCALI COMMERCIALI
VILLE A SCHIERA
APPARTAMENTI
ATTICI
RESIDENZA
IL BORGO

è una realizzazione OASIVERDE
PROGETTAZIONI E COSTRUZIONI
Tel. 011.93.66.365

MUTUI E PERMUTE DIRETTE CON IL COSTRUTTORE

ORTA PROJECT
AGENZIA IMMOBILIARE
SAN (NO)
Via Domodossola 1 (Statale 229 semaforo Orta)
Tel. e Fax 0322/905024 Cell. 3394678263
E-mail INFO@ORTAPROJECT.IT

ORTA
Bilocale arredato
in villa d'epoca con parco e piscina. Vista lago.

ORTA CENTRO
Bilocale di 76 mq.
In antica ristrutturata
Ampie vetrate ad arco.
142.500

MIASINO
Bilocale
In villa d'epoca dominante il lago con parco.
77.500

DEL
Trilocale ristrutturato
Con terrazzo di 150 mq.
Splendida vista lago e isola

ARMENO
Bilocali e trilocali
In antico convento ristrutturato con parco.
Da 88.800

AFFITTI
ANNUALI
STAGIONALI
MENSILI
SETTIMANALI

WWW.ORTAPROJECT.IT

LAGO d'Orta

Informazione Publicitaria

ARCADEMIA
dello Spettacolo

LA STORIA DEL MUSICAL: DA HELLO DOLLY ALLA FEBBRE DEL SABATO SERA

Giovedì 2 maggio al Teatro Nuovo di Borgomanero con il patrocinio della Sezione Sovracomunale dell'AVIS, la Compagnia dell'*Arcademia dello Spettacolo presenta "All that Musical!"*, una fantastica passeggiata tra i musical più famosi di tutti i tempi che in questi mesi è in cartello in vari teatri del Piemonte.

Dopo il successo della propria versione originale di **GREASE**, che risale a circa tre anni e che aveva debuttato proprio a Borgomanero, l'Arcademia propone una fantasia di canzoni, balletti e battute tratte da una quindicina di opere assolutamente intramontabili.

Dai più classici *Cantando sotto la pioggia, Hello Dolly, Evita, Mary Poppins*, si passa ai più recenti *Cats, Jesus Christ Superstar, Grease, La Febbre del Sabato Sera, Chorus Line, Saranno Famosi, Rent*. E non manca certo un doveroso omaggio alla grande tradizione della commedia musicale italiana, con i capolavori di Garinei & Giovannini; un titolo per tutti, *Aggiungi un posto a tavola*...

Il musical nasce in America più di centotrenta anni fa quasi per caso e sempre per caso (ma non troppo!) dà l'avvio a una grande storia d'amore tra pubblico e palcoscenico. Per decenni la cultura del musical è stato un *affare* quasi esclusivamente anglosassone, ma da qualche tempo anche altre realtà ed aree geografiche (Italia compresa!) hanno cominciato ■ strizzare l'occhio a questa multiforme ed incredibile espressione artistica. E non poteva essere altrimenti!

Gli ingredienti che contribuiscono a rendere il musical uno dei generi di spettacolo più apprezzati dal pubblico, sono piuttosto evidenti; le emozioni delle canzoni, le suggestioni dei balletti, i riflessi delle luci ■ l'assoluta libertà per lo spettatore di interpretare ■ vivere ciò che accade sul palco, ritrovando un po' di se stesso tra le note di una melodia, o tra i volteggi di un passo ■ due.

Proprio sulla scia queste premesse, nasce *All that Musical !*

Gli artisti che si alterneranno sul palcoscenico (e che si esibiscono rigorosamente dal vivo!) sono circa una trentina, compresi gli allievi dei corsi di danza e di orientamento al musical dell'Arcademia dello Spettacolo che si tengono presso la sede di Omegna.

Le coreografie sono di Maurizio Frisone ■ Annalisa De Gaudenzi, consulente alla sceneggiatura Andrea Gherardini, le scene e costumi di Mauro Molteni, Alberto Brigatti e Giuseppe Tuccio, le voci ed i cori di Antonio Attinà ■ Patrizia Valente, audio e luci BL Acoustics, la regia è di Augusto Quaretta. Tra i protagonisti ricordiamo Assunta Zavettieri, Adele Sacco, Patrizia Viscardi, Pamela Rainoldi, Andrea Marino, Algeri Poletti, Miriana Suerra, Francesca Fabbri, Laura Molteni, Luca Ballarati, Paolo Carta, Claudia Sanapo, Liliana Gamba.

ARCADEMIA ■ AVIS TRA ARTE ■ SOLIDARIETA'

La collaborazione tra Arcademia dello Spettacolo ed AVIS è nata quasi per caso ormai tre anni fa quando l'AVIS provinciale di Verbania decise di patrocinare una replica del musical GREASE al Palazzetto dello Sport di Omegna (alla quale parteciparono quasi 900 persone!). Una parte del ricavato venne devoluta alla famiglia di un bambino di Gravellona gravemente ammalato del quale si stavano occupando alcune sezioni locali AVIS.

Da quel momento il rapporto tra Arcademia ■ AVIS continua sulla scia di una profonda stima reciproca che unisce la generosità degli avisini e la passione per lo spettacolo degli artisti dell'Arcademia.

"All that Musical!" ha debuttato nella sua prima versione, nel maggio dello scorso anno, in occasione della 65ª Assemblea Nazionale dell'AVIS che si è svolta a Stresa e che sarà riproposto il 2 maggio al Teatro Nuovo di Borgomanero con il patrocinio della locale sezione sovracomunale dell'AVIS. L'AVIS locale nel 2001 ha riunito oltre 2500 donatori (effettivi ed occasionali), superando il ragguardevole traguardo 4800 donazioni. E questo grazie anche ad iniziative promozionali ■ di sensibilizzazione destinate soprattutto ai giovani che ■ quanto pare hanno risposto con entusiasmo.

Ci si augura che alla serata borgomanerese dell'Arcademia possano intervenire anche numerosi avisini, ai quali, all'ingresso, verrà consegnato in omaggio il calendario *"Un anno di musical!"*; un minuscolo ma significativo riconoscimento per la loro discreta, silenziosa ■ preziosa testimonianza di tutti i giorni.

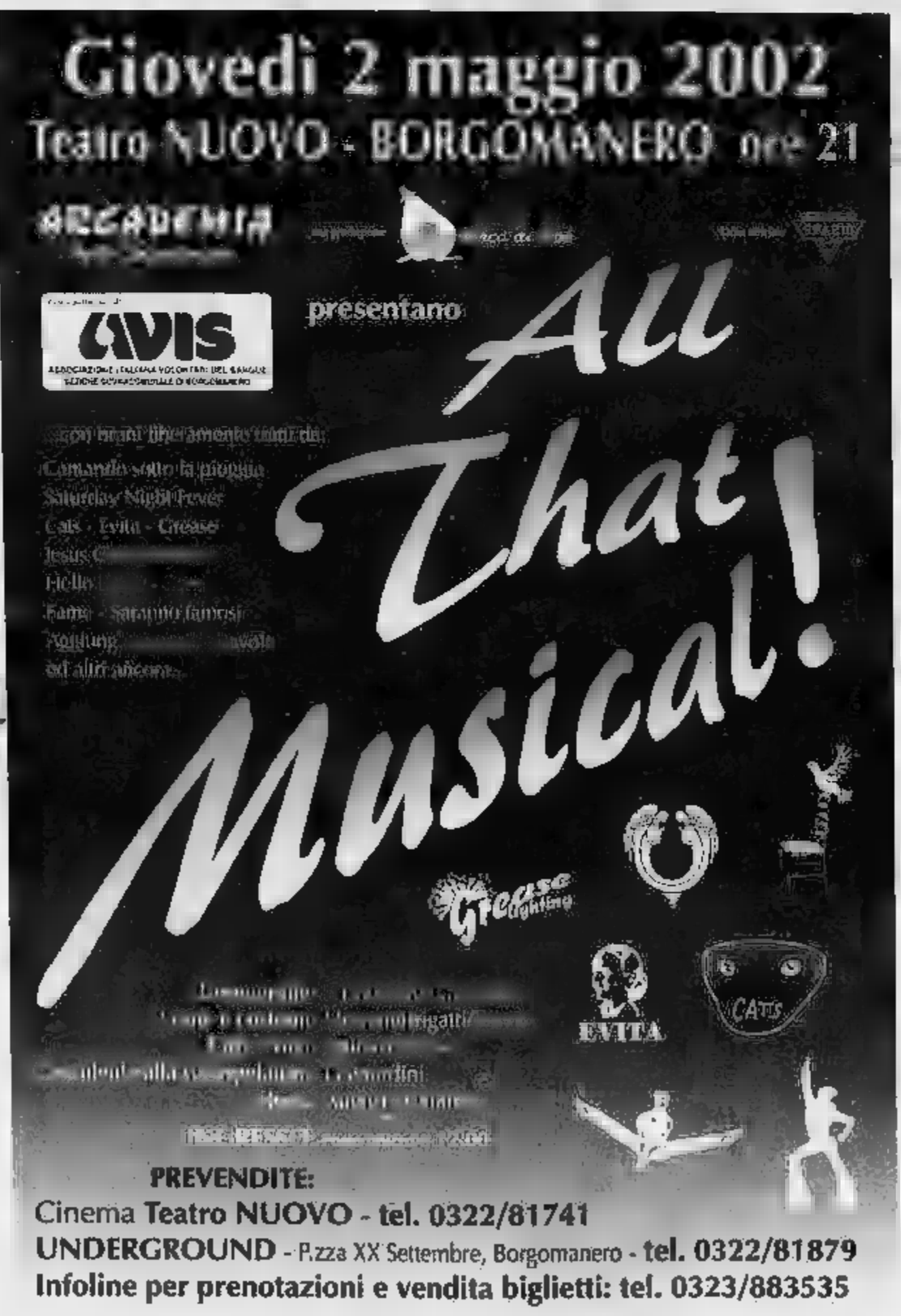

www.arcademia.it

BANCA POPOLARE DI INTRA

E IL LAGO MAGGIORE VA IN TELEVISIONE (RAI3 E RETE4) CON GIARDINI, ISOLE E LE SPECIALITA' GASTRONOMICHE DEL TERRITORIO

Il vento frena le frecce dell'Off-shore

Rimandata a questa mattina la sfida per la pole-position

Luca Gemelli

STRESA

E' stato il vento il grande protagonista della prima giornata di gare della prova del campionato italiano Off Shore classe 3 in svolgimento a Stresa: fin dalle prime ore della mattinata ha soffiato un forte vento di «Mergozzo», che ha reso difficoltose le operazioni di posa in acqua delle imbarcazioni, causando così il rinvio della competizione per la pole position. Le raffiche di vento hanno infatti causato oscillazioni alle imbarcazioni durante la posa in acqua con la gru, con il rischio di urti contro i pontili di attracco e conseguenti danni agli scafi.

Solo cinque dei sei piloti sono comunque scesi in acqua per le prove tecniche, affrontando il lago increspato dal forte vento: ovviamente difficile il lavoro del copilota, cui spetta il compito di mantenere l'imbarcazione stabile sull'acqua.

L'attività ai box dei team presenti alla competizione è comunque proseguita frenetica, con un occhio continuamente rivolto alle previsioni meteo. Il livello dei rumori, che aveva preoccupato gli ambientalisti si è mantenuto ai livelli molto bassi. La coabitazione sullo stesso specchio d'acqua con le motonavi della Navigazione Lago Maggiore e con i motoscafi del servizio pubblico non ha destato particolari preoccupazioni, se non solo una maggior attenzione e cautela in manovra.

La competizione vera e propria è stata quindi rinviata alla mattinata di oggi, con l'effettuazione della pole position sull'ovale disegnato all'interno del golfo borromeo e quindi con le prove libere. Nel pomeriggio avrà luogo invece, vento permettendo, la gara tradizionale sul percorso articolato, cui seguirà la premiazione dei vincitori.

Ma ad attirare l'attenzione non è stata solo la competizione motonautica: a margine, infatti, c'è stata l'occasione per promuovere la gastronomia del Vco e del Novarese. La Rai ha infatti realizzato un servizio da trasmettere il prossimo 12 maggio su Raitre. Dietro i fornelli tre chef di rango, Angelo Doriani dello Yachting Club Verbano e Simone Guglielmetti e Alessandro Padulazzi del Grand Hotel Dino di Baveno.

Ma la presenza televisiva non si è fermata alla Rai: anche Retequattro ha realizzato un servizio, che ha visto come protagonisti invece i Giardini del Verbano Cusio Ossola, Villa Taranto alle Isole, senza trascurare le ville private, in un itinerario guidato da Edoardo Raspelli. Anche in questo caso il servizio andrà in onda il 12 maggio, all'interno del programma Mela Verde.

La posa in acqua delle imbarcazioni con la gru è stata complicata dal forte vento

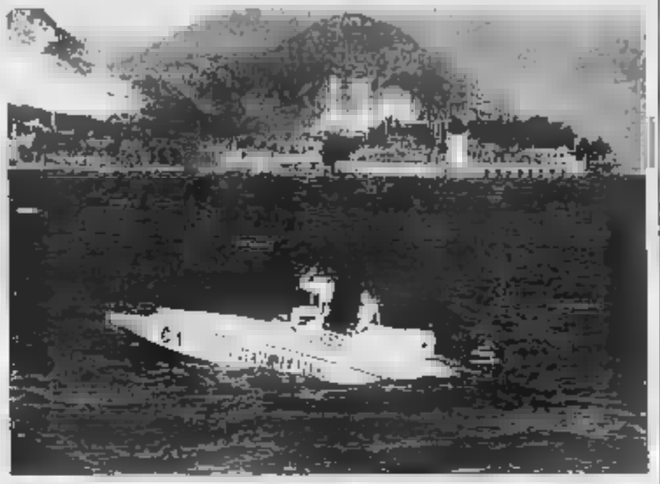

Pochi i piloti che hanno provato il tracciato, oggi la sfida per la pole position

I TEMI DEGLI APPUNTAMENTI ALLA FABBRICA DI CARTA

Linea Cadorna e video sul Rosa

Una domenica alla Fabbrica di carta. E' un invito da cogliere al volo per trascorrere una giornata diversa, all'insegna della cultura.

Gli appuntamenti di oggi. Dalle 16,30 si può giocare, con i libri ovviamente, nello spazio del laboratorio teatrale di Aldabra. Alle 18 viene presentano il video dedicato al Monte Rosa realizzato da Raffaele Frassetti e Carlo Pessina e voluto dalla Comunità montana. Alle 21 conferenza dell'associazione Linea Cadorna sul tema «Da Colico al Montorfano, storie di forti e uomini sulla linea Cadorna». Relatore è Pier Antonio Ragozzi. Verrà presentato anche il volume «Forte Montecchio, l'ultima fortezza» con l'autore Stefano Cassinelli.

Gli appuntamenti di domani. Alle 18, a cura della cineteca del Cai in collaborazione con Giacomo Priotto, la proiezione del film «Pattuglia di Passo San Giacomo» e «Gare di sci Edison», girati da Ermanno Olmi nel 1954 in Valle Formazza. Alla stessa ora viene presentato il libro «I pesci del Lago Maggiore» di Ettore Grimaldi con proiezione di diapositive subacque di Gianfranco Giudice. Alle 21 presentazione del libro «Genti e luoghi di Val Grande» di Daniele Barbaglia e Renato Cresta, con il coro Mottarone di Omegna e il coro La Rocca di Arona.

Gli appuntamenti di martedì. Alle 18 il film «G IV montagna di luce». Stessa ora: riflettori sul Formont di Druogno. Alle 21 la presentazione I libro «Alpinismo in Val D'Ossola» con i cori Valdossola e Valgarina. [f. r.]

FOLLA NELLE PRINCIPALI LOCALITA' A ONDATE QUOTIDIANE, NEGLI ALBERGHI POSTI VUOTI E QUALCHE POLEMICA PER I PREZZI ALTI

Turismo, nel ponte del 1° Maggio si torna a parlare anche italiano

VERBANIA

Sono confortanti le prime indicazioni che emergono sul movimento di turisti nel Verbano in questi giorni. Accanto agli stranieri, in prevalenza svizzeri e tedeschi in gruppi a bordo di pullman, si segnala anche la presenza di numerosi connazionali. Negli alberghi non si registra comunque il tutto esaurito, anche perchè molte persone giungono da località vicine nell'arco di giornata la loro permanenza sul lago. Non manca peraltro già qualche protesta sui prezzi eccessivi praticati in alcuni hotel. Notevole è il movimento sui battelli della Navigazione Lago Maggiore e i visitatori si affollano alle Isole Borromee e ai Giardini Botanici di Villa Taranto, dove è in corso fino al 1° Maggio la Settimana del Tulipano e vengono offerte per l'occasione particolari agevolazioni. Tra le manifestazioni di maggior afflusso promosse in questi giorni spiccano quelle imperniate sulle varietà botaniche che proprio ora sono in piena fioritura. Così si dice per la Mostra del Rododendro, che chiude i battenti questa sera a Villa Giulia sul lungolago di Pallanza e che ha registrare fin dalla prima edizione un pieno successo nonchè per le visite guidate a parchi e giardini, con tutti i posti disponibili esauriti. [s. r.]

I giardini fioriti di Villa Taranto a Verbania, meta da non perdere in questa stagione

IN BREVE

PIEVE VERGONTE

Dibattito sull'articolo 18 con sindacati e industriali

Un incontro per riflettere sull'articolo 18. E' il modo scelto dal Comune di Pieve per festeggiare il I Maggio. Martedì alle 21 all'ex cinema dibattito con l'avvocato Loretta Zanardelli, rappresentanti di Cgil, Cisl, Uil e un esponente degli industriali. Modera il giornalista Renato Balducci. [c. bo.]

VERBANIA

Oggi Avis in assemblea per il gemellaggio con Vibo

Al Collegio Santa Maria di Pallanza si svolge oggi dalle 10 un'assemblea straordinaria dell'Avis cittadina per il gemellaggio con la Sezione di Vibo Valentia e la consegna di riconoscimenti associativi ai donatori locali. [s. r.]

Consiglio comunale contrario l'ospedale unico

Il Consiglio comunale riunito in seduta straordinaria si è occupato dei problemi della Sanità del Vco. L'assemblea ha approvato un ordine del giorno proposto dalla minoranza ma fatto proprio dagli altri schieramenti, con il quale si esprime parere contrario alla creazione di un ospedale unico in Ossola, dichiarandosi invece favorevoli al mantenimento e alla integrazione dei Castelli di Verbania e del San Biagio di Domodossola. [s. r.]

CANNOBIO

Testimoni di Geova, mostra sulla persecuzione nazista

Da domani al 5 maggio la sala grande del Palazzo Mandamentale di via Giovanola ospita, con il patrocinio del Comune, l'esposizione storica «La persecuzione nazista dei Testimoni di Geova», che documenta in 36 pannelli ew anche con filmato lo sterminio subito dalla comunità religiosa frta il 1933 e il 1945. Alla mostra, il 4 maggio si affincherà un dibattito con Antonio Amato. [p. ben.]

FORMAZZA

Interpellanza sull'apertura della galleria elicoidale

Quando aprirà la galleria elicoidale delle «Casse»? E' la domanda, trasformata in interpellanza, che il consigliere provinciale Gianni Desanti (Ds) pone al presidente Guarducci. L'opera è in gran parte completata da tempo. [f. ru.]

Ortopedia Sanitas Gagliardi
Le comodità al servizio della comunita'
Poltrona Relax
Comodissima poltrona con movimento elettrico, a più posizioni, tramite un pulsante si può scegliere alzare il reggigamba abbassare lo schienale e aiutarsi ad alzarsi in piedi, sienziona, completa di porta giornali al lato.
Vasta scelta di colori - opzionale: massaggio
Dimensioni: posizione neutra lung. 83cm prof. 87cm posizione distesa lung 176cm prof. 163cm
OFFERTA €879,00 iva comp.
€30,97 al
POSSIBILITA' DI CONSEGNA A DOMICILIO
C.so Garibaldi 66 Verbania Intra 28921 VB
Tel. 0323 - 402685 Fax 0323 - 516383
www.ortopediagagliardi.com

TORNITORE
Azienda settore minuteria aeronautica cerca attrezzista torni automatici INDEX GR/42 e EMI-MEC serie E
Tel. 0322.838847

CERCASI RAGAZZA
APERTURA
ALLONTANO DEL COMPLESSO
Inviare Curriculum con foto a:
CINQUESTELLE SRL
v. Padova, 49, 20030 LENTATE S/S (MI)
Fax 0362.567043

Per apertura nuova Attività Commerciale nel Settore Sportivo in provincia di Novara, si assumono
COMMESSI
ADDETTI ALLE VENDITE
REQUISITI
Diploma di scuola media superiore
Età preferibilmente inferiore ai 30 anni
Pratica di sport
Non indispensabile esperienza settore
Il curriculum ad 1 - 28100
MERCOLEDI' 8 MAGGIO
indicando sulla busta 'Ricerca di personale'

IMMOBILIARE 2000
Borgomanero, Via Scuole n 11
TEL. / FAX. 0322.841777
Cell. 0347.8611120
www.immobiliareduemila.it
E-mail : info@immobiliareduemila.it
Compravendita - locazioni - amministrazioni immobili

APPARTAMENTI
MONOLOCALE nuovo ideale per investimento.
SAN MAURIZIO D'OP.: APPARTAMENTO con soggiorno con angolo cottura, due camere, garage
BORGOMANERO: APPARTAMENTO termoautonomo con ingresso, soggiorno piccola cucina, due camere, studio e doppio servizio.
APPARTAMENTO di 75 mq. con ingresso, soggiorno, cucina, camere o servizio.
BORGOMANERO: APPARTAMENTO con ingresso, soggiorno, piccola cucina, due camere, balcone e cantina.

VILLE
GOZZANO: località Belfaria, VILLA nuova al rustico, soggiorno, cucina, tre camere, studio, taverna, doppio garage e giardino privato.
SAN MAURIZIO D'OP.: in zona residenziale, VILLA con soggiorno, cucina, due camere, taverna, cantina, e giardino.
BOLETO: VILLA angolo cottura, due camere, due bagni, terrazzo di 70 mq. e vista Lago d'Orta, 2000 mq di terreno.
GOZZANO: in località lido, vista lago, VILLETTA indipendente con soggiorno, cucina, due camere, servizio, più piano mansardato.

TERRENI/CAPANNONI
SAN MAURIZIO D'OP: in zona residenziale TERRENO edificabile di 2200 mq. con possibilità di edificare 2200 metri cubi.
CRABBIA: in posizione soleggiata TERRENO di 5000 mq in parte edificabile, con splendida vista lago d'Orta.
INVORIO: CAPANNONE di 1000 mq.
CRESSA: TERRENO EDIFICABILE di 4300 mq. circa, uso artigianale-commerciale.
GARGALLO: si prenotano CAPANNONI, nuovi e di varie metrature.
MAGGIATE: CAPANNONE di 1200 mq. più uffici ed abitazione custode, terreno di 4800 mq.
CRABBIA: in posizione soleggiata, TERRENO di 5000 mq. in parte edificabile, con splendida vista lago d'Orta.

ATTIVITA' COMMERCIALI
PETTENASCO: cedesi avviata PIZZERIA RISTORANTE in posizione centrale.
BORGOMANERO: ATTIVITÀ COMMERCIALE settore alimentare centralissima.
BORGOMANERO: vicinanze, ben avviato BAR RISTORANTE PIZZERIA, ambiente nuovo e rifinito.
ARONA: centralissimo e ben avviato BAR TAVOLA CALDA
BORGOMANERO: corso principale avviata ATTIVITA' COMMERCIALE
ARONA: PUB
ARONA vicinanze: BABY PARKING con piccolo giardino.

LA STAMPA
TARIFFE ABBONAMENTI 2002

ABBONAMENTO 12 MESI

	1 COPIA	7 GIORNI	6 GIORNI	5 GIORNI
Postale	€ 0,54098	195,00 euro	167,00 euro	140,00 euro
Metropoli*	€ 0,67	241,00 euro	207,00 euro	173,00 euro
Edicola	€ 0,62	223,00 euro**	191,00 euro	160,00 euro

ABBONAMENTO 6 MESI

	1 COPIA	7 GIORNI	GIORNI	GIORNI
Postale		98,00 euro	84,00 euro	70,00 euro
Metropoli*	€ 0,67	121,00 euro	104,00 euro	86,00
Edicola	€ 0,62	112,00 euro**	96,00 euro	80,00 euro

M.P. 2199/60-28/1 (JO)

Qualunque formula di abbonamento si scelga, ha diritto a un regalo sicuro che delizierà il palato.
Le promozioni cumulabili
Abbonamento annuale 7 giorni: magnum da 2 litri di Olio Extravergine d'oliva Isiardi fresco mosto
Abbonamento annuale 6 giorni: magnum da 1,5 litri di Barbera d'Asti Beni di Boratopolo
Abbonamento annuale 5 giorni: cofanetto con 2 confezioni da 250 g di Caffè Coalvi

INFO
• Al telefono - Ufficio Abbonamenti: 1 56 381 (dal lunedì al venerdì dalle ore 9 alle 12,30 e dalle ore 14 alle 18, al sabato ore 9 alle ore 12,30)
• via fax allo 011 56 27 950
• su internet: all'indirizzo www.lastampa.it
• via e-mail: abbonamenti@lastampa.it
• in edicola (solo abbonamento edicola).

COME PAGARE
• Tramite conto corrente postale n. 950105
• bonifico bancario sul conto n. 1260 intestato a La Stampa presso il Sanpaolo IMI Piazza San Carlo, Torino
• con credito telefonando al numero verde 233
• direttamente agli sportelli Salone La Stampa, via Roma 80, Torino
• in edicola (solo abbonamento edicola).
* Solo per Torino città e alcune località

Prosegue con successo la rassegna commerciale nei due padiglioni sulla Trossi

A Biella Fiere presenti 8000 marchi

La campionaria offre una vasta scelta di prodotti

Ultimi giorni con «Expo 2002», la grande fiera campionaria di primavera che mercoledì archivierà la 25ª edizione. La rassegna prosegue intanto con un lusinghiero seguito di visitatori che affollano i due padiglioni di Biella Fiere. Questa edizione si presenta allungata rispetto alle precedenti: 12 giorni invece dei canonici 11 per esigenze di calendario.

«Se i visitatori continueranno ad affluire con lo stesso ritmo dei primi otto giorni di apertura - spiegano soddisfatti gli organizzatori dello Studio PR 75, azienda leader nell'allestimento delle manifestazioni espositive del Piemonte e tra le più importanti in Italia - pensiamo di sfiorare, se non addirittura superare le presenze degli anni migliori». La 25ª edizione si è presentata con parecchie novità. Innanzitutto il nuovo look dei due padiglioni, sottoposti a un deciso intervento di lifting, al pari dei grandi parcheggi che li circondano (sono oltre 800 i posti auto a disposizione di espositori e visitatori, tutti su asfalto); migliorato anche l'ingresso, in posizione più centrale rispetto a prima e la nuova disposizione degli stand (sono 700): è stato possibile accoglierne altri con un rissetto dei corridoi che pur restano molto ampi per garantire il comodo passaggio dei visitatori.

Nel programma dell'Expo è stata inserita anche la personale del pittore Leo Gavazzi, che presenta un'antologia significativa delle sue opere: «Quella di Gavazzi - spiega Giuliano Ramella, responsabile dello Studio PR 75 - è stata indubbiamente una scelta coraggiosa, intelligente e innovativa. Personalmente apprezzo molto la sua decisione di scendere tra la gente, affrontando un pubblico numericamente molto più vasto di quello che fanno registrare le gallerie tradizionali». In programma oggi anche una singolare gara di motoseghe, organizzata dalla ditta Miglioristi: la competizione avrà inizio alle 13 e il ricavato delle iscrizioni verrà devoluto alla Croce Rossa.

Il ruolo di fiera campionaria resta indiscusso: a Biella Fiere ci sono innovazioni, tecnologie, prodotti d'avanguardia, curiosità, bizzarrie concentrate negli spazi espositivi di circa 200 aziende che presentano qualcosa come 8000 marchi e prodotti. Grande spazio è riservato all'enologia e alla gastronomia con prodotti regionali; due i ristoranti in funzione, oltre ad una pizzeria che arriva direttamente da Napoli e vari punti di degustazione. Tiene banco il settore della casa, vasta anche la scelta nell'abbigliamento e il comparto dei servizi (catering, agenzie di viaggi, studi fotografici). Sempre molto affollati gli stand del settore eno-gastronico e dolciario, tra cui appunto la pizzeria napoletana, e lo stand dell'Associazione panificatori Ascom: tutti i giorni produce in fiera il pane fresco.

«Expo di Primavera» resta aperta dalle 18 alle 23 nei giorni feriali e dalle 10 alle 23 nei festivi.

STASERA AL CINEMA

VALLE D'AOSTA

AOSTA

GIACOSA: Tel. 0165 262.220
Scorpion King
Ore 20; 22.15

DE LA VILLE: Prim. (ore 18 - tel. 0165 238535 (www.delaville.it).
Ore 16; 18 **Monster & Co.**
Ore 20.15; 22.30 **Panic Room**

COURMAYEUR

DES GUIDES: Tel. 0166 949 473.
NON PERVENUTO

COGNE

GRAND PARADIS: Tel. 0165 749.373

COURMAYEUR

MONTE BIANCO CENTRO CONGRESSI: Tel. 0165 841 206.
Show Time
Ore 20; 22

SAINT VINCENT - CHAMPDEPRAZ

PRIMO Tel. 0166 510.080 (www.voglialcinema.it)
Il re scorpione
Ore 16,30; 20,30; 22,30

AUGUSTUM: T. 0166 510.080 (www.voglialcinema.it)
Ore 18,30; 20,30 **Dragonfly**
Ore 22.30 **Don't say a word**

VERRES - CHAMBAVE

IDEAL: [illegible] (www.voglialcinema.it)
Ore 18; 20,15 **Panic Room**
Ore 22.30 **Show Time**

VERRES

[illegible] Tel. 0125 929004.
I Tenenbaum
Ore 16; 18; 20; 22.15

BOLLENG: Tel. 0125 641.480.
Panic Room
Ore 20; 22.15

POLITEAMA: Tel. 0125 641.571
Il re scorpione
Ore 16.30; 18.30; 20.30; 22.30

BIELLA E PROVINCIA

BIELLA

[illegible]
Ind. Tel 015-22.736 - 31.312.
Sesso '45.
[illegible]
Ore [illegible]

MAZZINI.
Ind. Tel. 015-22.736 - 31.312.
[illegible] **Il più bel giorno della mia vita**
[illegible] 16;30; 20.15; 22.30
[illegible] 4,50 €
Lun: 12.000/10.000.
SALA 2: **L'era glaciale.**
Orario: 16,30; 20.30; 22,30.
Lire: [illegible].000.
Al martedì 4,50 €.
SALA 3: **Panic room.**
Orario: 15,30; 20; 22,30.
Lire: 12.000/10.000. Al martedì 4,50 €.

[illegible]
Ind. Tel. 015-22.736 - 31.312.
Il re scorpione
Orario: 20,15; 22,30
Lire: 12.000/10.000.

SOCIALE. Ind. Tel. 015-22.736 - 31.312
CHIUSO PER RESTAURO.

CANDELO

VERDI Ind [illegible] 015-253.89.27.
Un mercoledì da leoni di John Milius (Usa 1979).
[illegible] spettacolo unico ore 21,30.

VIGLIANO

ERIOS
Ind. Tel. 015-253.89.27.
Mi chiamo Sam Or.: 16; 22.15

QUAREGNA

COMUNALE
Ind. Tel 015-93.899
E. T. - L'extraterrestre.
Orario: 16, 20, 22,15

MEZZANA MORTIGLIENGO

ANGELUS.
OGGI RIPOSO

RONCO

EXCELSIOR Ind. Tel 015-767.323.
Monsters & Co. Ore 16
Dragonfly. Orario: 21; 22.

SOLERO

FELIX [illegible] Tel 015-242.31.18.
Le biciclette di Pechino di Wang Xiaoshuai (Cina 2001).
Orario: 18.30; 21

VERCELLI E PROVINCIA

VERCELLI

ASTRA Ind Or. Tel 0161-253.045.
L'era glaciale (animazione). Apertura 16 con spettacolo unico alle 16,30. Riapertura alle 15 con spettacoli 15,10; 16.55; 18.30; [illegible]. 22.10 €6.50; ridotto 5,00.

NUOVO ITALIA Ind. Or. Tel. 0161-257.744
The Scorpion King. [illegible] Dwayne Johnson e Michael Clarke Duncan. Apertura 15 con spettacoli 15,30; [illegible] 19.50; 22.10. €6,50, ridotto 5,00.

PRINCIPE. Ind. Or. Tel. 0161-259.047.
Panic. [illegible] con Jodie Foster e Forest Whitaker. Apertura 15 con spettacoli 15,15; 17.30; 19.40; 22.10. €6,50, ridotto 5,00.

BELVEDERE DOLBY DIGITAL Ind. Or. Tel. 0161-215 018
Monsters & Co. (animazione) [illegible] 15/17, in parallela **Ali**, di Michael Mann con Will Smith. Orario: 19,30; 22. €6,50, ridotto €5,00.

LEX Ind. Or. Tel. 0161-213.375
A Beautiful [illegible], con Russell Crowe [illegible] 19,45; 22.10. €5,00; [illegible] €3,00.

TEATRO FARNESE. Via Parini 1 Ind. Or. Tel. 0161-253.379
CHIUSO.

SALA DUGENTESCA Ind. Or. [illegible] 0161-252.607.
CHIUSO

TEATRO CIVICO. Ind. [illegible] Tel. 0161-255.544.
[illegible] ore 21 [illegible] [illegible] in **Il diavolo fa buoni affari**

BORGOSESIA

LUX. Ind. Tel 0163-22 658
The Time Machine
15.30/20.30/22.20 €6,20 ridotto €4,15.

COSTANZANA

PARROCCHIALE.
CHIUSO

SALUGGIA

MAZZETTI. Ind. [illegible] 0161-486.714.
CHIUSO

SANTHIA'

IDEAL Ind. Tel 0161 839 827-333/4457486
Kate and Leopold. [illegible] Meg Ryan e Hugh Jackman. [illegible] 15/20/22. €5,50 ridotto €3,00.

TRINO

[illegible] Ind. Tel 0161-828.000
CHIUSO

VARALLO

SOTTOSOPRA Ind Tel 0163-54.265
CHIUSO

LE TRAME DEI FILM

A [illegible] Drammatico. La [illegible] di John Forbes Nash Jr., genio matematico premio Nobel 1994 a lungo in lotta con la schizofrenia. Lui è Russell Cr[illegible].
[illegible]. Drammatico. Il film di Costa-Gavras s'incentra [illegible] personaggi della [illegible] guerra mondiale in Germania: un chimico e [illegible] ufficiale [illegible], un gesuita che cerca di ribellarsi al nazismo.
AMNESIA. Commedia. Ibiza è teatro delle vicissitudini di alcuni personaggi: un regista di film porno (Diego Abatantuono), la diciassettenne sua figlia (Martina Stella), un loro amico gestore [illegible] un bar sulla spiaggia. Dirige Salvatores.
[illegible] **A** [illegible] **SVISTA.** Commedia. La Paltrow è l'obesa fidanzata [illegible] Hal Lui, vittima dell'ipnosi, la vede magra.
COLPO [illegible] **AL DRAGO ROSSO.** Azione. L'ispettore capo della polizia di Hong Kong e il detective della Polizia di Los Angeles [illegible] Carter in vacanza a Hong Kong si trovano coinvolti in un importante caso.
DON'T SAY A WORD. Thriller. Michael Douglas è uno psichiatra criminale [illegible] viene ricattato da [illegible] banda che gli rapisce la figlia.
L'ERA GLACIALE - ICE AGE. Cartoon. Nella terra ghiacciata si muovono [illegible] bradipo tannaliuone Sid, uno scoiattolo impertinente di nome Scrat, la gattona bore Diego e il terribile Manny.
ET. Fantasy. Ritorna nelle sale cinematografiche con qualche sequenza inedita il capolavoro di Steven Spielberg.
IL FAVOLOSO MONDO DI AMELIE. Commedia. La storia di una ragazza che sceglie di fare del bene al prossimo.
GOSFORD [illegible] Giallo. Il nuovo lavoro di [illegible] Altman è ambientato nell'Inghilterra [illegible] 1932: [illegible] ricevimento viene rovinato da un omicidio, indaga Scotland Yard.
IL PIU' BEL GIORNO DELLA MIA VITA. Commedia drammatica. Il nuovo film di Cristina Comencini ritrae [illegible] famiglia: [illegible] matura signora che vive di ricordi, i suoi tre figli pieni di problemi.
LANTANA. Thriller psicologico. Questo pluripremiato film australiano [illegible] storia di [illegible] psichiatra scomparsa (Barbara Hershey): il detective chiamato [illegible] risolvere il caso [illegible] trova di fronte a un'ingarbugliata rete di personaggi.
IL MESTIERE DELLE ARMI. Drammatico. Ritorna [illegible] sale il direttore [illegible] David di Donatello basato [illegible] imprese [illegible] giovane cavaliere conosciuto [illegible] Giovanni [illegible] Bande Nere.
MI CHIAMO SAM. Drammatico. Sean Penn e Sam, un [illegible] ritardato con [illegible] figlia di sette anni che i [illegible] sociali decidono di affidare a una famiglia. Con l'aiuto di un'affermata avvocatessa, cercherà [illegible] tenersi la custodia della figlia.
MONSTER'S BALL. Drammatico. La vedova [illegible] di un condannato a morte s'innamora dell'agente di cu[illegible] che [illegible] portato il marito alla sedia elettrica. Lei è Halle Berry, Oscar per l'interpretazione.
MONSTERS & CO. Cartoni animati. Arrivano nelle [illegible] il peloso gigante Sulley e il suo rotondo assistente Mike.
NO MAN'S LAND. Commedia drammatica. Oscar per il miglior film straniero, è ambientato [illegible] 1993 durante la guerra in Bosnia e narra di due soldati, uno bosniaco e l'altro serbo, che si ritrovano bloccati tra le due linee nemiche.
[illegible] DI RELIGIONE. Drammatico. Il nuovo lavoro di Marco Bellocchio narra la storia di [illegible] pittore ateo che [illegible] giorno [illegible] la visita di [illegible] Iraia [illegible] lo avverte che è in corso il processo di beatificazione della madre.
PANIC [illegible]. Thriller. Da poco divorziata, Meg Altman (Jodie Foster) va a vivere [illegible] la figlia in una grande villa costruita a New York da un eccentrico miliardario. La prima [illegible] entrano tre rapinatori. Dirige David Fincher («Seven»).
PARLA CON LEI. Drammatico. Il nuovo film di Pedro Almodovar racconta [illegible] due uomini, un infermiere e un giornalista, [illegible] si conoscono mentre curano [illegible] donne in [illegible] nello stesso ospedale.
IL RE SCORPIONE. Avventura. Approda sugli schermi uno dei personaggi de «La Mummia»: il guerriero Mathayus (The Rock).
RUE DES PLAISIRS. Drammatico. Nel 1945 Marion (Laetitia Casta) [illegible] in una casa di tolleranza sognando il music-hall e «l'uomo della sua vita».
DRAGONFLY - IL SEGNO DELLA LIBELLULA. Thriller. Kevin Costner è un medico sconvolto dalla morte della moglie durante una missione umanitaria in Venezuela: un giorno [illegible] convince che l'amata [illegible] cercando [illegible] mettersi in contatto con lui dall'aldilà.
SENSO '45. Erotico. Il nuovo film di Tinto Brass descrive la relazione tra la moglie (Anna Galiena) di un esponente [illegible] Minculpop e Helmut Schultz (Gabriel Garko), tenente delle SS.
SHOWTIME. Azione. Lo scontroso detective [illegible] Nero viene scelto da una produttrice televisiva per un «Reality Show». Al suo fianco, un collega (Eddie Murphy) che adora far l'attore.
TANGUY. Commedia. Tanguy dà tante soddisfazioni [illegible] genitori ma non intende andarsene da casa.
I TENENBAUM. Commedia. Un'improvvisa riunione di famiglia per gli stravaganti Tenenbaum.
THE TIME MACHINE. Fantasy. [illegible] scienziato scopre come viaggiare nel tempo [illegible] invece [illegible] tornare nel passato si ritrova nel futuro. In un mondo completamente trasformato.
TOSCA. Musicale. Trasposizione cinematografica dell'opera di Puccini.
TREDICI VARIAZIONI SUL TEMA. Commedia drammatica. A New York cinque storie di vita quotidiana s'intrecciano.
UNICO TESTIMONE. Thriller. Il costruttore di barche a vela John Travolta si chiede se i racconti del figlio dodicenne sulla presunta pericolosità dello sposo dell'ex consorte sono reali.

NOVARA E PROVINCIA

NOVARA

VIP. Tel 0321-625.088
Il Re Scorpione
Or. 15; 16,10; [illegible] 20; 22[illegible]. Fer. fest. e prefest.: [illegible] Sab. pom. e ther. sera fer. € 5,00 (12/17 anni. € 6,00 ecc. sab. dopo le 21)

ARALEO. 0321-474 525.
Il segno della libellula - Dragonfly. Or.: 16, 18,10; 20,20; 22,30. Fer. fest. e prefes.: [illegible] 6 50/4,50. Lu. fer. [illegible]

ELDORADO. Tel. 0321 - 624.158
Panic room. Or.: 15,45; 18; 20,15; 22,30. Fer. fest. e prefest.: € 5,70/4,70; mat. fer. € 4,70.

SACRO CUORE. Tel. 0321-[illegible]4.
Show Time [illegible] 20. 22.30. Ingr € 6,50/5

GARBAGNATE

SANT'ANDREA: Info 0321-637183
The time machine. Or. 16 e 21.

GHEMME

SAN CARLO Info 0322-240.562.
Mi chiamo Sam [illegible] [illegible]; 21. Ingr € 5,20/3,10

GRIGNASCO

VANDONI. non pervenuto
Ingresso: € 5,20/4,10

BORGOMANERO

MODERNO. Tel 0322 - 82.151.
L'era glaciale Or. 14,30; 16; 17,30; [illegible]; 20,30; 22,40.
Ingr. € 6,50. rid. € 4,50, lun. fer € 4,50

NUOVO SALA 1. T. 0322-81741.
Il re scorpione Or.: 15,15; 18,15; 20,15; 22,15. Prezzi ingresso [illegible]: € [illegible], rid. € 4,50 (lun. fer. € 4,50)

NUOVO SALA 2. Tel. 0322 - 81.741.
Show time Or. 15,15; 18,15; 20,15; 22,15.
Ingr.: € 6,50, rid. € 4,50 (lun. fer. € 4,50).

NUOVO SALA 3. T. 0322 - 81.741.
Panic room
Or.: 15,15; 18,15, 20,15; 22,15
Ingr.: € 6,50, rid. € 4,50 (lun. fer. € 4,50)

CAMERI

BALLARDINI. Tel 0321 - 51 90.23
A beautiful mind Or.: 21

CASTELLETTO TICINO

METROPOLIS MULTISALA Tel. 0331 - 914.285 [illegible]. pren. ven. 16.30-21,30 sab./dom. 14.30-21.30
L'era glaciale
[illegible]: 15; 17; 19, 20,50; 22,40. Ingresso: € 7; rid. € 5, [illegible], giov. sera e sab pom. € 5.
Dragonfly - Il segno della libellula.
Or.: 15.30, 17,50, 20.30, 22.50. Ingresso € 7; rid. € 5. Merc., giov. sera e sab. pom. € 5.
Colpo grosso al Drago Rosso.
Or.: 22.50. Ingr.: € 7; rid. € 5. Merc., giov. sera e sab pom. € 5
Showtime.
[illegible]: 15.30 17.50, 20,30; 22.50 Ingr.: € 7; rid. € 5. Merc., giov. sera e sab. pom. € 5
Panic Room
[illegible]: 15.20, 17,40 20,10; 22,30. Ingr.: € 7; rid. € 5 Merc., giov. sera e sab. pom. € 5.
The time machine.
Or.: 22,40 Ingr.: € 7; rid. € 5 Merc., giov. sera e sab. pom. € 5
Don't say a word.
Or. 20.10 Ingr.: € 7, rid. € 5. Merc., giov. sera e sab pom. € 5
Monsters & Co.
Proiezione solo matt. notturno [illegible]. 1 maggio. Ingr.: € 7, rid. € 5 Merc., giov. sera e sab. pom. € 5
Il re scorpione.
Or. 15.20, 17.30; 20,10, 22,40 [illegible]: € 7; rid. € 5. Merc., giov. sera e sab pom. € 5.
Amore a prima svista.
Or. 15,10, 17.50; 20,20 Ingr.: € 7; rid. [illegible] 5. Merc., giov. sera e sab. pom. € 5

OLEGGIO

CINE TEATRO. Tel. 0321 - 91.183.
The time machine. Or.: 21,15.
Fer. e fes. € 6,00/4,00, lun fer € 4,00.

ARCISATE

S. PELUCO. Tel e fax [illegible] 0321-777.122
The time machine
[illegible]. 21. Ingresso € 5,50/3,50; lun fer. € 4,50/3,00. Info segreteria telefonica

VCO

DOMODOSSOLA

CORSO MULTISALA 1.
Info 0324 240 853
opp. www.multisalacorso.com
Paris con lei.
Informazioni orari su segreteria telefonica.

CORSO MULTISALA 2.
Info 0324 240 853
opp. www.multisalacorso.com
Dragonfly - Il segno della libellula.
Informazioni orari su segreteria telefonica

CRODO

SOCIALE
Tel e segr. tel. 0323 - 61.459.
Don't say a word
[illegible]: 14.30; 16.30; 20; 22

ORATORIO
Tel. 338 1632.676
Jimmy Grimble.
Or.: 14,30; 16,30; 20,15; 22.15

VERZUOLO

SOCIALE (INTRA)
Info. su segreteria telefonica 0323 - 401.940
Panic room.
Or. 14,30; 16,30; 20,30; 22,30

VIP
[illegible] su segreteria telefonica 0323 40 19 40
L'era glaciale.
[illegible]. 14,30, 16,30; 20,30; 22,30

SOCIALE (PALLANZA) SALA 1
Info tel. 0323 - 501 964.
I Tenenbaum
Informazioni orari su segreteria telefonica

SOCIALE (PALLANZA) SALA 2:
Info. tel. 0323 - 501.964.
Il Re Scorpione.
Informazioni orari su segreteria telefonica

TORINO E PROVINCIA

ADUA 100 corso Giulio Cesare 67, tel. 856.521
L'era di religione Or.: 16,15; 18.20; 20,25; 22,30. Viet. min 14.
ADUA 200 corso Giulio Cesare 67, tel. 856.521
E.T. l'extraterrestre Or. 15,50; **I Tenenbaum.** Ore 18.10, 20.20, 22.30.
ADUA 400 [illegible] Giulio Cesare 67, [illegible] 856.521.
Panic Room Or.: 15.40; 17.50, 20,10; 22.30.
AMBROSIO MULTISALA corso Vittorio Emanuele n 52, tel. 547.007. *Sala 1:* **Panic Room.** Or.: 15.30; 17.50, 20.10, 22.30 *Sala 2:* **L'era glaciale.** Or.: 16, 18,10; 20.20, 22.30. *Sala 3:* **Paris con lei** Or.: 15; 17,30; 20, 22.30.
ARLECCHINO corso Sommeiller 22, tel 581.7100. *Sala 1:* **Panic Room.** Or.: 15.30; 17.50; 20,10, 22,30 *Sala 2:* **Paris con lei.** Or.: 15.45 18; 20,15; 22.30
CAPITOL via San Dalmazzo 24, tel. 540.606. **Showtime.** Or.: 15,10; 17,05; 18.50, 20.40, 22.30
CENTRALE via Carlo Alberto [illegible], tel. 540.110. **Tanguy.** Or.: 16,15; 18.20, 20.25; 22,30
C. CHAPLIN 1 via Garibaldi 32/a, tel. 436.07.20. **Don't say a word** Or.: 15. 18,10. [illegible]; 22,30
C. CHAPLIN 2 via Garibaldi 32/a, tel. 436.07.23. **Gosford Park** Or. 15, 17,40, 20,15; 22,40.
CIAK corso G. Cesare [illegible], [illegible] 232 029 **Monsters & Co.** cartone animato Or.: 15,10; 17, 18,50, 20,40, 22,30.
CINEPLEX MASSAUA piazza Massaua 9, tel 770.50.200; pren. tel. 770 50.300. **E.T. l'extraterrestre** Or.: 15,30 **Il re scorpione** Or. 16,35, 18,35, 20,35; 22,35 **Show time.** Or.: 18,40, 18,35; 20,30, 22,25 **Ice age** Ore 15,20, 17,05; 18,50; 20,35; 22,20. **Panic Room.** Or.: 15,45; 18; 20,15; [illegible]: **Amore a prima svista** Or.: 18,15; 20,25; 22,35
DORIA via Cavour 9, tel. 542-422. **Il più bel giorno della mia vita.** Or.: 16, 18,10; 20,20, 22,30
DUE GIARDINI - Sala Monaco via [illegible] 62, tel. 327.2214 **Tanguy** Or. 16, 18,15, 20,25; 22,35.
DUE GIARDINI - Sala Ombrellone via Mondolfo ne 62, tel. 327.2214. **Tosca.** [illegible] 15,30, 17,50; 20,10; 22,30
ELISEO GRANDE piazza Sabotino, tel. 447.52.41 **Il re scorpione** Or.: 15.15; 16.55; 18.50, 20,40; 22,30.
ELISEO BLU piazza Sabotino, tel. 447.52.41 **Amen.** Or.: 15, 17,30, 20; 22,30
ELISEO ROSSO piazza Sabotino, tel. 447.52.41 **Monsters & Co,** animazione Ore 15.15. **A beautiful mind** Or.: 17.25; 20; 22.30.
EMPIRE piazza Vittorio Veneto 5, tel. 817 04.93. **Don't say a word** Or. 16; 18.10; 20,20; 22,30
ERBA 1 corso Moncalieri 241, tel. 661 54 47 **Il favoloso mondo di Amélie** Or.: 15; 17,30, 20; 22,30.
ERBA 2 corso Moncalieri 241, tel. 661 54 47 Vedi sopra
ETOILE via B. Buozzi [illegible] via Roma, tel. 530 953.
FIAMMA corso Trapani 57, tel. 380 9057 **Don't say a word.** Or.: 15; 17,30; 20; 22,30
F.LLI MARX - Sala Groucho corso Belgio 53, tel. 8121410. **Paris** [illegible] **tel** Or. 15,50; 18,05; 20,20; 22,35
F.LLI MARX - Sala Chico corso Belgio 53, tel. 8121410. **Showtime.** Or.: 15; 16,55; 18,50, 20,45; 22,40
F.LLI MARX - Sala Harpo corso Belgio 53, tel. 8121410. **Rue des Plaisirs** Or.: 15,10; 17, 18,50, 20,40; 22,30.
FREGOLI piazza B. Gigli 7 bevò, tel. 011.817.9373. **La macchina del tempo.** [illegible]: 18,30, 20,30, 22,30
[illegible] via [illegible] 2 Colombo 31 bis, [illegible] 013.580.5795. Vedi teatro
GREENWICH VILLAGE via Po 30, [illegible] 011 817. 3323. *Sala 1:* **Il favoloso mondo di Amélie** Or.: 15, 17,30, 20, 22,30. *Sala 2:* **Gosford Park.** Or.: 15, 17,40, 20,15, 22,30 *Sala 3:* **Tredici variazioni** [illegible] **tema** [illegible]: 16,30; 18,30; 20,30; 22,30
[illegible] **Citylux 1** [illegible] Beccaria 4, tel. 011 521 4318. *Ideal 1:* **Il re** [illegible] Or.: 15, [illegible]. 20.45. [illegible] *Ideal 2:* **Panic Room** Or.: 15,30; 17,50; 20,10, 22,30 *Ideal 3:* **Il segno della libellula** Or.: 15,45; 18, 20,15; 22,30. *Ideal 4:* **A beautiful mind** [illegible]: 15; 17,30; 20, 22,30 *Ideal 5:* **Amore a prima svista** Or.: 15,30; 17,50, 20,10, 22,30
KING via Po 21, tel. 812 50 06 **No man's land.** Or. 16; 18,10; 20,20; 22,30
KOINE via S. Teresa 5, tel. 534 614. **Il mestiere delle armi.** Or. 15,30, 18,30; 20,30, 22,30.
LEX Galleria S. Federico, tel. 541.283 **Colpo grosso al Drago Rosso.** [illegible] 16; 18,10; 20,20, 22,30.
MASSIMO [illegible] via [illegible] 18, tel. [illegible]
L'ora di religione. Ore 10,30; 18,30 [illegible]. 22,30. Vet. min 14.
MASSIMO DUE [illegible] [illegible] 18, tel. [illegible]. **Monster's ball** V.M. 14 Or.: 15,15; 18,20; 20,30; 22,20.
[illegible] 1 via Pomba 7, tel. 812.41 73 [illegible] '45 Or. 15,30; 17,50 20,10, 22,30
[illegible] Mm 18
[illegible] 2 via Pomba 7, tel. 812.41 73 **Lantana** Or.: 15,30, 17,50; 20,10, 22,30
OLIMPIA 1 via Arsenale 31, tel. 532 448. [illegible] **con lei** Or.: 15, 17,30; 20, 22,30
OLIMPIA 2 via [illegible] 31 tel [illegible] **Il beautiful mind** Or. 15; 17,30, 20; 22,30
PATHE' MULTIPLEX via Nizza 262 Lingotto, tel. 011 66 77 855 **Panic room** Or. 13,35, [illegible] 20; 22,30 [illegible] **grosso al drago rosso** Or. 13,40, 15,50, 18; 20,10, 22,30 **Don't say a word.** Or. 13,30, 16,10, 19,45, 22,15 **Dragonfly** Or.: 13,15, 15,55; [illegible]; 22,30 **Showtime** Or.: 13,35; 15,40; [illegible]; 20,10; 22,30 **Il re scorpione.** Or.: 13,40, 15, 18,10, 20,20, 22,30 **L'era glaciale** Or. 13,45, 15,45, 18,10, 20,30, 22,30. **Il più bel giorno della mia vita.** Or.: 13,50; [illegible] 16,10, [illegible], [illegible] **Amore a prima svista** Or.: 13,35; 16; 18,45, 22,25 **Rue des plaisirs.** Or.: 14, 16, 18,10, 20,20; 22,30 **L'ora di religione** Or.: 13,35, 15,50, 18,05, 20,15, 22,30
REPOSI 1 via XX Settembre 15, tel [illegible] **Monsters & Co** Can. an [illegible]: 15,15, 17,25 [illegible] 20; 22,30
[illegible] via XX Settembre 15, tel. 531 400 **Dragonfly - Il segno della libellula** Or. 15, 17,30, 20, 22,30
REPOSI 2 via XX Settembre 15, tel. 531 400 **Showtime.** Or.: 16, 18,10; 20,30, 22,30.
REPOSI 3 via XX Settembre 15, tel. 531 400 **Unico testimone** Or.: 16; 18,10; 20,20, 22,30.
REPOSI 5 - LILLIPUT via XX Settembre 15, tel. 531 400. **Mi chiamo Sam** [illegible] 15; 17,30, 20, 22,30
ROMANO [illegible] Subalpina, tel. 562-91.45 **Tenenbaum** Or.: 16, 18,30, 20,20, 22,30
STUDIO 2001 via Artisti 2, tel. 819.01.50 **Paris con lei** Or.: 15,45; 18, 20,15; 22,30
TEATRO NUOVO corso Massimo d'Azeglio 17, tel. 050 02.00.
NUOVO. 17° Festival internazionale di film con tematiche omosessuali «I film che cambiano la vita».
VALENTINO 1. 17° Festival [illegible] film con tematiche omosessuali «I film che cambiano la vita».
VALENTINO 2. 17° Festival internazionale di film con tematiche omosessuali «I film che cambiano la vita».

nuova monovolume con 5 anni di garanzia

Mazda riparte l'idea di monovolume e nasce la nuova Premacy. 5 anni di garanzia con chilometraggio illimitato* e un inedito piacere di guida per la sua categoria, grazie [illegible] baricentro più basso, alle sospensioni multilink posteriori, [illegible] sterzo più preciso e diretto e [illegible] posizione di guida più [illegible]. Senza dimenticare i motori [illegible] 16V: 1.8 benzina dohc e 2.0 Turbodiesel VGT con [illegible] a geometria variabile. Adesso non fermatevi all'idea. Venite a provarla.

CLIMATIZZATORE
ABS CON EBD
[illegible] FRENI [illegible] DISCO
AIRBAG FRONTALI E LATERALI
RADIO/CD CON [illegible] AL VOLANTE

PREMACY 1.8 16V dohc
[illegible] 15.400 euro o
da 220 euro al mese **

PREMACY 2.0 TDi 16V VGT
Da 17.400 euro o
da 220 [illegible] al [illegible]

[illegible] Italia advantage [illegible] 800-114115

www.mazda.it per conoscere gli indirizzi dei 750 concessionari e centri assistenza

* La garanzia di 5 anni a chilometraggio illimitato è applicabile alle Premacy immatricolate (ex. ** Prezzi chiavi in mano e consegna nella rete di vendita valido fino al 30/06/2002. Esempio di finanziamento per Mazda Advantage: Mazda Premacy Comfort 1.8 aria: 15.400 euro - 1 mi, anticipo 5.390,00 euro e 24 rate da 200 euro cad. euro totale 7.894 spese 340 [illegible] Taeg 10,86

mazda

Possiedi una Mazda? Conosciamoci!

Vieni ad incontrare lo staff di specialisti pronto [illegible] soddisfare le tue esigenze [illegible] cortesia e professionalità.

Saremo lieti di offrirTi un simpatico omaggio.

NUOVA CONCESSIONARIA PER LA PROVINCIA [illegible] NOVARA E VERBANIA

Prestige cars

CAMERI - [illegible]
S.S. del Sempione
Tel. 0321.622211

BORGOMANERO
Via Novara, 318
Tel. 0322.846588

VERBANIA
prossima apertura
Via Renco, 59
Tel. 0323.572668

VOLLEY DONNE, OGGI ALLE 17 AL PALA DAL LAGO (DIRETTA RAI SPORT SAT) LA SQUADRA NOVARESE TENTA DI AGGIUDICARSI LA «BELLA»

Asystel-Vicenza vale la finale scudetto

Pedullà è fiducioso e studia schemi per frenare la Glinka

Platti

NOVARA

Un'altra giornata da «dentro o fuori» per l'Asystel Novara e da vivere col [redacted] in gola per la sua splendida tifoseria. Oggi alle 17, al Pala Dal Lago, le ragazze in maglia biancorossa tentano di far materializzare il loro grande sogno, la finale scudetto, il punto più alto [redacted] raggiunto da una matricola. Compito non facile, anzi difficilissimo, perchè dall'altra parte del campo ci sarà una squadra come la Minetti Vicenza che ha tutti i numeri [redacted] solo per andare avanti, ma addirittura per mettere il bastone tra le ruote alla Foppapedretti, che se ne sta alla finestra avendo eliminato in due gare Perugia. Le vicentine, viste mercoledì sera, appaiono in grandissima forma e caricate come non mai. Oltretutto avranno l'apporto di circa 300 tifosi in arrivo dal Veneto e che oggi duelleranno a suon di cori con la «torcida» Asystel.

Glinka, Togut, Faggi, Mifkova, Poljak [redacted] vi dicendo sono atlete di grande caratura e che dispongono di mezzi fisici devastanti. In particolare la polacca Glinka può fare molto male al muro novarese. Come fermarla? «Incatenandola con una palla di ferro ai piedi - scherza Luciano Pedullà, molto sereno e fiducioso -. Scherzi a parte, è un bel problema, fermarla è impossibile; si può contenerla e all'andata ci siamo riusciti. Ci sono diverse situazioni di gioco che abbiamo provato, tra queste fare cambio palla quando lei è davanti». Paola Poggi [redacted]ce che [redacted] il carico psicologico è tutto sulle spalle dell'Asystel, che hai da dire? «Che [redacted] è vero, anzi, è Vicenza che ha più da rimetterci, mentre noi, Cenerentola del campionato, la pagnotta ce la siamo già guadagnata con un [redacted] posto in A1 e la partecipazione alla Coppa Cev. Siamo i poveri che [redacted] siamo seduti al tavolo dei ricchi [redacted] tutto quello che viene in più sarà ben accetto». In settimana negli ambienti vicentini è circolata una voce clamorosa, che Pedullà, entrando nello staff di Marco Bonitta, avrebbe potuto lasciare l'Asystel nelle mani di Ljubo Travica, ex allenatore della Maxicono: «E' proprio perchè arriva da Vicenza che si tratta di una notizia completamente priva di fondamento. In primis [redacted] mi risulta che la società abbia mai cercato un mio sostituto, perchè in questo momento sta pensando a tutto tranne che a quello. Poi la mia attività con il Club Italia è assolutamente compatibile con la panchina dell'Asystel anche per la prossima stagione. Sono rima[redacted] molto sorpreso, poi ho pensato che a Vicenza devono avere una gran paura [redacted] [redacted] squadra e forse stanno tentando di confondere le acque sollevando un bel polverone». In settimana le ragazze h[redacted] proseguito [redacted] intoppi gli allenamenti [redacted] Trocate, [redacted] l'aiuto di Cazzaniga dell'Asystel maschile. Stamattina ci sarà la rifinitura al Pala Dal Lago, finalmente libero. [redacted] alle 17 la sfida che deciderà chi meriti di affrontare Bergamo in una grandissima finale scudetto.

Grande attesa per la «partita dell'anno» tra Asystel e Minetti Vicenza, «gara tre» della semifinale scudetto oggi a Novara

Previsto grande pubblico [redacted] palazzetto novarese Da Vicenza arriveranno circa trecento sostenitori

Il muro Asystel a Vicenza tenta [redacted] contenere il pericolo numer[redacted] Maggie Glinka

OGGI (ORE 18,30) LA COMPAGINE TICINESE TORNA SUL CAMPO LAZIALE NELLA «BELLA» DEI PLAY OUT

Castelletto a Rieti cerca la salvezza

E Vigevano sfida Forlì per accedere alla semifinale play off

CASTELLETTO TICINO

La 3B6 in campo oggi a Rieti per la «bella» play out salvezza. Una partita molto attesa in casa ticinese, dopo il successo di giovedì al Pala Piantanida che ha rilanciato speranze [redacted] ambizioni dei ticinesi di Meo Sacchetti. Le due gare hanno fatto vedere che il quintetto laziale non [redacted] molto distante dalla 3B6, anzi. All'andata fu [redacted] gara molto equilibrata, sulla quale pesò molto l'infortunio di Maggioni nel momento decisivo dell'incontro.

Insomma, Della Valentina [redacted] compagni hanno ampie possibilità di giocarsi alla pari questo spareggio, puntando al successo anche oggi (ore 18,30). Naturalmente serve anche un pizzico di fortuna, quella che per tutto l'anno [redacted] voltato le spalle a Castelletto, sotto forma di infortuni e contrattempi, anche se il peggio sembra ormai alle spalle.

Costretta alla «bella» anche la Stav Vigevano, nei quarti di finale play off promozione LegAdue. I lomellini, dopo l'imprevisto passo falso di giovedì a Forlì, oggi al Pala Bosletta (ore 18,30) davanti al loro caldo pubblico tentano di chiudere i conti e approdare alla semifinale. Semifinale in cui affronteranno [redacted] forte quintetto bolognese [redacted] dell'Ozzano che si sono sbarazzati in due partite del Treviglio. [m. p.]

IERI SERA IN C1 AL PALASPORT DI OMEGNA

Cipir batte Irte Busto 83 a 67

[redacted] Più bandiere che [redacted] palio di Siena [redacted] sera al Palasport [redacted] Bagnella ed è più che meritato l'applauso che i tifosi hanno [redacted] alla Cipir-Altea, vincitrice con un secco 83 a 67 sulla Irte Busto Arsizio. E' un successo che proietta i «lupi» cusiani alla finale dei play off. Partiti all'arrembaggio, i ragazzi di Giorgio Martinelli hanno cominciato a dilagare già nel primo quarto, concluso con un perentorio 24 a [redacted] che li ha messi al riparo da dati gli attacchi dei bustocchi. Punti [redacted] vantaggio che sono serviti [redacted] secondo quanto, quando i cusiani hanno fatto registrare un [redacted] di tensione; al riposo infatti [redacted] Cipir-Altea chiudeva [redacted] un preoccupante 40 a 32. Trascinati da [redacted] pubblico quanto mai passionale, nella seconda parte invece ci pensava Meier, autore di 17 punti, a ristabilire le distanze rintuzzando colpo [redacted] colpo tutti i tentativi [redacted] [redacted] Bazzani e compagni. [redacted] mettere al sicuro il risultato sono stati poi Denti, 19 punti; Carpi, [redacted], Burlini, 14 e Calva, 11. La convincente vittoria sugli avversari lombardi proietta [redacted] la Cipir-Altea del presidente Egidio Motetta ad un passo dalla B2. [v. a.]

GOLDEN BOYS IN [redacted] FINALE

GOLDEN BOYS
DOMENICA 28 APRILE
VOTATE I GIOVANI CALCIATORI
Consegnare o spedire a LA STAMPA, C.so della Vittoria 7, 28100 Novara
PRIMI CALCI società
PULCINI società
ESORDIENTI società
GIOVANISSIMI società
ALLIEVI società
JUNIORES società
IL CAMPIONE DEL 2001 E'
BRA SERVIZI SERVIZI ECOLOGICI

CICLISMO

AL GIRO DELLE MINIERE

Cheula, in Francia la prima vittoria da professionista

CRODO. I primi a saperlo, a Crodo, sono stati papà Dorio e mamma Annarosa. Una telefonata da Metz, dipartimento della Mosella (Francia), dove si era appena conclusa la prima frazione del Giro delle Miniere (7 tappe). Gianpaolo Cheula, 22 anni, ha colto il suo primo successo da professionista, che rappresenta anche la vittoria numero [redacted] per la «corazzata» Mapei di cui il giovane ossolano difende i colori per la seconda stagione. Tappa di km 165, subito 8 in fuga, compreso Cheula. Poi restano in tre a 20 km dall'arrivo in due: Gianpaolo e Bo Petersen, che si giocano il successo allo sprint. Vince Cheula, che ha pure la soddisfazione di indossare la maglia del primato. Ancora una settimana di corsa, compresa una cronometro. Chissà. [s. bot.]

Scegli la proposta più dispettosa d'Italia. In caso di acquisto con finanziamento: nessun anticipo/spesa di istruttoria. Rate mensili da 149,50 euro al mese con pagamento finale [redacted] 6.208,80 euro (TAN 6,55% - TAEG 6,75%) rifinanziabile in 36 rate (196,00 euro TAN 7,13% - TAEG 7,37%). (*) 3 anni di manutenzione gratuita e copertura furto/incendio totale. E in caso di furto nel 1° anno, una Wagon R+ (nuova!) senza alcun esborso, esclusa IPT.
SUZUKI
UNA STRADA TUTTA TUA
Juiitsu!*
*E' l'unica!
最高
ECO INCENTIVI
Suzuki Wagon R+ 1.3 full optional (anche 4x4). Scopri gli ecoincentivi dal tuo concessionario Suzuki.
(*) Salvo approvazione della finanziaria incaricata e dei concessionari partecipanti all'iniziativa.
Autonova [redacted] - Cameri, SS 32 del Sempione, Tel. 0321.622211
Prestige cars
Borgomanero, Via Novara, 318, Tel. 0322.846588
Verbania prossima apertura, Via Renco, 59, Tel. 0323.572668

SERIE C2, PENULTIMA APPARIZIONE CASALINGA PER GLI UOMINI ALLENATI DA CHIARA OGGI ALLE 16

Novara, un punto per i play off

Il destino del Pavia nelle mani degli azzurri

Renato Ambiel

NOVARA

Col Pavia gli azzurri si giocano oggi la certezza di qualificarsi per i play off. Un risultato insperato fino a mesi or reso possibile dall'avvento di Stefano Di Chiara sulla panchina novarese. Il tecnico romano ha dato una scossa a tutto l'ambiente e adesso vorrebbe coinvolgere sempre più i tifosi in quest'avventura che potrebbe anche concludersi con clamorosa promozione in C1. In settimana con il direttore generale Sergio Borgo, l'altro artefice dell'impresa, Di Chiara ha chiamato a raccolta i tifosi per gara di oggi ma soprattutto in prospettiva play off.

Oggi per Novara sportiva è una giornata tutta particolare in virtù di una serie di coincidenze: incomincia proprio il calcio al Piola poi sarà volta Asystel Cimberio, a seguire, al Pala dal Lago impegnate tutte per traguardi importanti. Difficile prevedere come distribuirà il tifo anche se la gara del Novara dovrebbe avere una degna cornice di pubblico potendo contare anche sull'apporto dei tifosi pavesi.

Gli abbonati del Novara potranno assistere gratuitamente anche a quest'ultima partita perchè la società ha abolito la giornata azzurra nella quale tutti avrebbero pagato il biglietto. Questa mattina, dalle 10 alle 12 gli abbonati potranno presentarsi alla biglietteria dello stadio per ottenere l'ingresso omaggio.

Ricordiamo che per ottenere la qualificazione matematica ai play off al Novara sarà sufficente conquistare un punto per distanziare definitivamente il Pavia e disputare poi in scioltezza l'ultima gara domenica prossima a Legnano. Per il Pavia, invece, questa di Novara è l'ultima occasione per agganciare i play off. I pavesi però dovranno assolutamente vincere. Per gli ospiti dunque si tratta di una sorta di spareggio. Non così per il Novara che ha margine di vantaggio e addirittura vincendo oggi potebbe andare a caccia di quel terzo posto che è della Pro Patria avversario che molto probabilmente toccherà agli azzurri nella prima gara.

Chiara ha qualche problema di formazione. Guida sta meglio ma il tecnico se la rischierà fin dall'inizio. Andrà assai probabilmente in panchina. Non ci sarà invece l'altro ex Alessandrino il giovane Corti ed è destinato a dare forfait anche Baldini sempre alle prese con i suoi guai fisici. Questo è un peccato perchè il giocatore ha dimostrato di saper si rendere utile anche con un impiego a part time. Così, con Bini fra i pali, la linea difensiva sarà composta da Notari, Ciuffetelli, Polenghi e Colombini. In mezzo campo rientrano Bralati e Brizzi insieme a Chiara e Dal Moro. Ma l'allenatore è tentato dalla possibilità di impiegare Bigatti (magari al posto di Brizzi esterno a fianco delle due punte Rubino e Palombo. Sarebbe un Novara sbilanciato in avanti ma Di Chiara è allenatore che il rischio calcolato.

Il trottolino Max Brizzi, che rientra oggi a centrocampo con , è un importante nello scacchiere di Stefano Chiara

ROSSOBLU' A TORTONA

Borgomanero all'ultima in «trasferta»

BORGOMANERO. Ultima partita in «esilio» per i rossoblù, che oggi, sul campo neutro di Tortona, giocano la possibilità di agguantare in classifica, al terzo posto, proprio i diretti avversari, il Canavese.

Contro la squadra di San Giusto Canavese il Borgomanero giocherà con grande voglia di anche per «vendicare» lo sgarbo fatto dai canavesani. La società rossoblù aveva infatti chiesto di potere disputare l'incontro il primo maggio a Borgomanero, visto che la squalifica del terreno gioco scadrà il trenta di aprile. «Giocare a Borgomanero un incontro di cartello - dicono i dirigenti rossoblù - avrebbe significare richiamare grande pubblico e quindi dare alla partita cornice degna».

Ma i canavesani non hanno accettato, e così il Borgomanero è stato costretto volta a giocare in campo neutro. L'incontro si preannuncia apertissimo, con squadra di Giampiero Erbetta reduce da prestazioni eccezionali, vittorie a di gol. «Io mi auguro - dice l'allenatore - che i ragazzi giochino con la stessa intensità delle ultime partite: quel punto, qualunque il risultato, avremo fatto nostro dovere, perchè la squadra sta esprimendo veramente molto bene. Noi abbiamo un'occasione importantissima, quella di battere l'avversario e arrivare al terzo posto in classifica, che per noi sarebbe come vincere il torneo. Ovviamente faremo di tutto per centrare l'obiettivo, anche la partita sarà difficile». Erbetta sa però di poter contare sulla formazione al completo, e soprattutto su giocatori determinati a proseguire la striscia positiva e raggiungere il podio. [m. gio.]

IN FORMAZIONE TIPO

Verbania a Savona per l'onore

VERBANIA. La notizia è che il Verbania affronta nella formazione-tipo la quasi proibitiva trasferta sul terreno della capolista Savona, salvando quindi la faccia e la regolarita del campionato.

Infatti dopo il confronto con il Vado di domenica scorsa, i giocatori erano scesi in sciopero per il mancato pagamento degli stipendi arretrati e avevano disertato l'allenamento di lunedì e martedì, facendo temere che si dovesse affrontare l'incontro odierno con la formazione juniores.

Il chiarimento con i dirigenti ha però fugato tale eventualità e gli allenamenti sono poi ripresi per preparare la partita in terra ligure. L'accordo ha posto fine anche al silenzio-stampa che l'allenatore Camillo Bugnolo si era imposto da alcune settimane.

«Siamo pronti a giocarci le nostre carte per evitare la retrocessione», dice ora il tecnico. «Inutile dire della difficoltà della partita di Savona - aggiunge -, che affrontiamo comunque con l'intento di fare del nostro meglio. La lotta continuerà del resto fino alle ultime battute del torneo, qualunque sia il risultato odierno nostro e delle altre squadre in lizza per la salvezza».

In affetti nulla oggi potrà essere deciso. Il Verbania guarda con particolare attenzione allo spareggio-salvezza tra Sestrese e Vado, in quanto precede due contendenti (rispettivamente terzultima e quartultima) di punti e domenica prossima dovrà vedersela in trasferta proprio con la Sestrese.

Per Savona l'unica novità tra i biancocerchiati è che Danini è regolarmente allenato e torna disponibile. [a. r.]

IN CAMPO A IVREA

Castelletto non cerca rischi inutili

CASTELLETTO TICINO. La Castellettese ad Ivrea, una vittima predestinata. La squadra eporediese ha 70 punti, gli stessi del Savona. Dopo la fondamentale vittoria sul Casale, la Castellettese è salita a 32, raggiungendo il Borgosesia, due punti davanti a Casale e Verbania. Ancora peggio stanno Vado, Sestrese, Derthona e Moncalieri, le ultime quattro. A quota 36 ci si può salvare, quindi occorrono 3 punti. Dove cercarli: in trasferta ad Ivrea e Savona o in casa contro il Moncalieri. Sono tutti d'accordo: «Batteremo il Moncalieri il 5 maggio e avremo vinto il nostro campionato».

Quella di Ivrea (anche se nessuno lo può ammettere) rischia quindi di diventare la più «tranquilla» partita della stagione. La parola d'ordine: limitare i danni, ovvero evitare infortuni e squalifiche che possano compromettere il match-salvezza col Moncalieri. Intanto Pingitore, Squizzato e Larivera sono tutti e tre assenti per squalifica; mentre Presotto, Cassani e Maraia diffidati e quindi a rischio: basterebbe una ammonizione per appiedarli. Cotta vuole complicarsi la vita a un passo dal grande traguardo.

Ammesso che la Castellettese si ritrovi questa sera con gli stessi 32 punti, sarà interessante vedere cosa saranno riuscite a combinare le inseguitrici, quelle che il lusso della sconfitta proprio non se lo possono permettere. Se poi anche l'Ivrea dovesse «inciampare», allora a gioire sarebbero in due: la Castellettese e il Savona. [s. bot.]

PENULTIMO TURNO DI CAMPIONATO, I VERDETTI PER L'ALTA CLASSIFICA SONO STATI EMESSI DA TEMPO

Cerano a Oleggio si gioca la salvezza

Anche il Gravellona cerca di tirarsi fuori dalla bagarre in coda

NOVARA

Penultimo turno del campionato Eccellenza, che ha già emesso i suoi verdetti definitivi per l'alta classifica: la Cossatese lanciata verso punteggi da record promossa in serie D; l'Arona (con la mente rivolta alla Coppa Italia) seconda e quindi ammessa agli spareggi post campionato.

Gli ultimi 180 minuti sono «riservati» alle pericolanti. Sta male, anzi malissimo, il Cerano, che se oggi perde ad Oleggio retrocede. Non stanno bene la Nolese, il Castellamonte e il Gravellona, tutte e tre «indiziate» per i play out. Sono sul filo del rasoio la Varalpombiese e il Ciriè, appaiate a quota 33, ovvero al quint'ultimo posto, un punto dietro la Rivarolese, due sotto il Pro Settimo. Otto squadre, metà delle belligeranti, ancora col cuore in gola.

Tiene sempre banco la polemica per la decisione del Comitato regionale di aver imposto all'Arona di giocare, 24 ore dopo la sfida di Coppa con il Monfalcone, la partita di campionato con la Varalpombiese: un «favore» che la squadra di Bonan non ha potuto rifiutare». E adesso si lamentano, a ragione, le rivali danneggiate.

Auguri di pronta guarigione a Giancarlo Boldini, l'allenatore della Sunese. La scorsa settimana si è seriamente infortunato in allenamento con una squadra aziendale per quale avrebbe poi dovuto disputare un torneo in Olanda. Un «calciatore della domenica» gli è rovinato addosso fratturandogli tibia e perone. Lo sfortunato Boldini è stato subito ricoverato all'ospedale di Magenta dove è già stato sottoposto ad intervento chirurgico. Per lui (e la Sunese) campionato finito nella tristezza.

Le partite (ore 16): Ciriè-vauda (33)-Sunese (37), Cossatese (69)-Rivoli (43), Dufour Varallo (41)-Arona (52), Lascaris (44)-Settimo (37), Oleggio (39)-Cerano (21), Pro Settimo (35)-Castellamonte (27), Rivarolose (34)-Gravellona (28), Varalpombiese (33)-Nolese (25). [s. bot.]

Giancarlo Boldini allenatore della Sunese

PROMOZIONE E PRIMA

Tutti inseguono la lepre Barengo

Dodicesima di ritorno e terzultima giornata di campionato per Promozione e Prima categoria. Dopo il turno infrasettimanale di giovedì 25 aprile, fissato d'inizio alle 16 di oggi. In Promozione il leader Barengo sul campo casalingo Carpignano Sesia ospiterà il Valdossola. Lotta per allontanarsi dalla zona play-out tra Trecate e Vogogna. Gli altri incontri: Borgovercelli-Romentinese; Caltignaga-Biella V.Lam.; Fondotoce-Galliate; Fulgor Val.T.-Varzese; Momo-Cannobiese; Virtus Villa-Gozzano. Nel girone A di Prima categoria, la capolista Pombiese è ospite dell'inseguitore Grignasco mentre tra Suna e Cusiana vivrà l'ennesimo derby dei due laghi. Giocheranno pure Gargallo-Feriolo; Cristinese; Omegna-Gattico; Preglia-Vaprio; Sanmauriziese-Ghemmese; Varuno-Mergozzo. Derby tra prima e seconda in classifica anche nel girone B di Prima categoria con Il Cameri che riceve la visita dell'inseguitore Vespolate. In campo anche: Casaleggio-Ronzonese; Junior Borgolavezzaro; Monferrato-Frassinetto; Olimpia-Bassignana; Pernatese-Vignale; Palestro-Fulvius; Sizzano-Caresanese. [r. l.]

Serie A2, l'Amd Novara batte il Collecchio 8-6

Prosegue la striscia positiva dell'Amd Baseball Novara. Nella quarta giornata di serie A2 gli azzurri hanno sconfitto al «Provini» il Collecchio per 8-6. Decisivi alla seconda ripresa gli homer Sacco e Merli, e i successivi tripli di Weldner, Gomez e il fuoricampo di Brain Palma. Lanciatore vincente Tavarnelli (ri 7, pgl 0), rilievo Floccari. [m. p.]

VOLLEY

La Polytech perde Cantù 3-1 ma resta quinta in B1

Polytech Novara battuta a domicilio ieri pomeriggio nella penultima di B1. I novaresi sono stati superati dal Cantù per 3-1 (25-22, 22-25, 18-25, 20-25) che con questo successo ha ipotecato la partecipazione ai play off. Il sestetto di Mario Sasso si conferma al quinto posto. [m. p.]

MOTOCROSS

A Fara centauri per la gara regionale Open

Doppio appuntamento motociclistico oggi alla pista del Munzen di Fara. Il moto club Tiger Fara ospita i centauri che gareggeranno per la seconda prova del campionato regionale Open e quelli che saranno impegnati nel campionato interregionale 125 cc.. [r. l.]

CALCIO

Trecate femminile in trasferta contro il Quart

Dopo l'exploit (6-0) messo a segno in giovedì ai danni Castello Rasperia, le biancorosse del Trecate giocheranno oggi in trasferta contro il Quart. Il Grignasco invece ospiterà il Casale per la dodicesima giornata del campionato serie C. [r. l.]

RUGBY

Amatori Novara recupera una partita

Il quindici della Sparta Amatori Rugby Novara allenato da Valfro Canazza scende oggi in campo per il recupero dell'ottava di andata a Rivoli. Il match era stato rinviato il 16 dicembre a causa delle condizioni meteorologiche. [r. l.]

CALCIO

Memorial Paloschi, sindaco e vice in campo

Dopo il rinvio della scorsa settimana, si disputa oggi dalle 9 sul campo di Pernate il Trofeo memorial Marco Paloschi organizzato dal Cral Assa. In gara le formazioni dell'Assa, della Sun e la squadra di amministratori comunali vantarà la partecipazione del sindaco Massimo Giordano del vicesindaco Gaetano Nastri. Il ricavato della manifestazione sarà devoluto all'associazione «Noi per loro» di Camari per ospitare la prossima estate i bambini bielorussi. [r. l.]

NUOTO

Novara Nuoto in luce al trofeo «Città di Arenzano»

Sette medaglie d'oro, un bronzo, tre primati: è il bottino della Novara Nuoto 1968, quinta società classificata su 39 partecipanti alla gara del 25 aprile ad Arenzano. Le vittorie sono arrivate con Fiammetta Aquila Calabrò, Eleonora Sechi, bronzo con Jacopo Aquila Calabrò. I tre primati della manifestazioni sono stati conquistati da Fiammetta. [c. m.]

SERV. PROM. PUBLIKOMPASS

Cimberio-Rida di un mese fa al Pal ricorda anche l'appello fatto al microfono da Silvio Ferrarese (a fianco di Corvo) per salvaguardare i giocatori italiani in serie A

Basket, stasera alle 21 e martedì alle 20,30 le prime due gare dei quarti di finale

Cimberio Amd, scocca l'ora dei play off

Al Pala Dal Lago è ospite la Rida Scafati, quinta in A2

Molte delle speranze di eliminare Scafati passano dalle mani di Horace June Jenkins

E' il momento del grande debutto nei play off, stasera alle 21 contro la Rida Scafati al Pala Dal Lago e per la Cimberio-Amd piove sul bagnato. Dopo le note vicende di Thornton e quella dell'incidente d'auto di Marc Salyers, durante l'ultima seduta si è fermato anche Rossi per un colpo ricevuto a Reggio. A sua volta Ferrarese ha svolto allenamento a regime ridotto per una botta alla coscia e Jenkins è stato costretto a non svolgere tutta la seduta per non affaticare il ginocchio che resta ancora leggermente gonfio. Risultato: una seduta ai minimi termini in cui Danna ha dovuto arrabattarsi per cercare di mettere insieme qualche cosa di produttivo. «Inutile nascondercelo - dice il coach novarese - siamo in difficoltà. E non lo diciamo solo per suscitare un po' di pietà o fare i furbetti come capita qualche volta in queste situazioni. Ci mancano due americani e forse altri giocatori importanti. Ci sarebbe da farne un pianto greco, ma non abbiamo manco il tempo di lamentarci. Dobbiamo lottare per fare tutto quello che possiamo per giocarci al meglio questi play off e abbiamo voluto con tutte le forze. Ci hanno lodato spesso per il nostro carattere. Ora è tempo di dimostrare che abbiamo gli attributi. Mi piacerebbe che il pubblico lo capisse e ci stesse vicino come e più di quanto ha fatto fino ad oggi. So che è più facile tifare per una squadra che vince e "rulla" tutte quelle che le passano davanti. Ma è in questo momento che l'ambiente deve dimostrare di avere fatto un certo cammino e supportare una squadra che ha difficoltà oggettive». Concetto ribadito anche da Milvio Cera. «I nostri giocatori - dice il gm - hanno dato molto in questo campionato. Hanno dimostrato carattere e grande forza di volontà. Hanno conquistato sul campo credito e meriti e ora sarebbe bello che il pubblico lo capisse e restituisse qualcosa in termini di calore e affetto. In molti incontri precedenti la gente di Novara ha dimostrato di essere molto vicina alla Cimberio. Ci piacerebbe vedere la stessa partecipazione nelle due gare interne con Scafati». Anche il capitano, Silvio Ferrarese, lancia l'appello: «Il nostro pubblico sarà molto importante. Sentire che la gente ti è vicina ti aiuta a tirar fuori energie che certe volte non pensi neppure di avere. Dovrà essere così perché noi e Scafati dovremo giocare al massimo delle nostre potenzialità. Tutti siamo molto responsabilizzati e coinvolti in questa avventura. Abbiamo voluto i play off con ogni forza e vorremmo giocarci tutte le nostre carte. Certo, fossimo al completo e stessimo tutti bene sarebbe molto più facile, ma non partiamo sconfitti. Speriamo che il pubblico sia il nostro sesto uomo in campo, con un calore moltiplicato rispetto al passato e sempre con la stessa correttezza che ha dimostrato fino a ieri». Da segnalare l'iniziativa della società che ha deciso di offrire l'ingresso a prezzo scontato a chi si presenterà alla cassa con i biglietti delle partite del Novara calcio o dell'Asystel. Questo per venire incontro ai tifosi in una domenica ricca di sport.

Ingresso scontato per chi presenterà i biglietti del calcio o dell'Asystel volley

Cromatura L. C. s.r.l.
CROMATURA E NICHELATURA TRADIZIONALE E A SPESSORE
Uff. e Stabilimento: 28017 S. Maurizio d'Opaglio (No) Via Brughiere, 16 Tel. e fax 0322 967642
Sede legale: Via Padre Picco, 5 28010 BRIGA NOVARESE (No)

DE NICOLA STAMPERIA
Stampaggio metalli a caldo
Costruzione Stampi a Conchiglie
a gravità a bassa pressione
Via Cremosina, n° 49 - 28076 Pogno (NO)
Tel.: 0322/97.650 Fax 0322/97.154
0322/97.154
EMail info@denicola.com HTTP.www.denicola.com

un'idea esclusiva rampa
la Cucina Infrangibile®
NUOVE IDEE PER LA CASA, IN RESISTENTISSIMA RESINA MELAMINICA
Ecologia e Sicurezza
Il rispetto dell'ambiente è garantito dal materiale completamente inerte
- LEGGERISSIMI
- ATOSSICI
- RESISTENTISSIMI
- IN FORNO FINO A 130° C
- IN LAVASTOVIGLIE
- NON SI SBECCANO
rampa s.p.a.
Via Matteotti, 28 - BORGOMANERO (NO) - Tel. 0322/845696 - Fax. 0322/836700

GENERALI Assicurazioni Generali S.p.A.
GENERALI VITA
Rappresentante Procuratore FABRIZIO SERENO
Assicurazioni Generali S.p.A
Generali Vita S.p.A.
Agenzia Principale di Borgomanero
Piazza XXV Aprile, 22/24 – 28021 Borgomanero (NO)
Tel. 0322.834297 – 835645 Fax 0322. 81989
E-mail: info@generali.it
www.generali.it

Cristina Silvio
costruiamo utensili per rubinetteria in genere
28017 S. MAURIZIO D'OPAGLIO (NO)
Via dell'Erica, 7 - zona industriale
Tel. (0322) 915934

1+1 Offerte di Primavera

1+1 2 PEZZI € 1,54 £. 2.982
SOLO PER I TITOLARI UNICARD

MOZZARELLA MOZARY LIGHT INVERNIZZI
gr 125
1 PEZZO € 1,54 (£. 2.982)
al Kg € 6,16 (£. 11.927)

2 PEZZI € 1,54 £. 2.982
1+1

GNOCCHI CON
gr 500
1 PEZZO € 1,54 (£. 2.982)
al Kg € 3,54 (£. 2.982)

CAPPELLETTI/ RAVIOLI/ TORTELLINI/ PANZEROTTI AMELIA
gr 250
1 PEZZO € 2,40 (£. 4.647)
al Kg € 4,80 (£. 9.294)

1+1 € 2,40 £. 4.647

1+1 2 PEZZI € 1,11 £. 2.149

YOGURT MANDRIOT
assorti
gr 125 x 2
1 PEZZO € 1,11 (£. 2.149)
al Kg € 4,44 (£. 8.597)

2 PEZZI € 2,30 £. 4.453
SOLO PER I TITOLARI
1+1

INSALATA RISO PEPERLIZIA PONTI
gr 350
1 PEZZO € 2,30 (£. 4.453)
al Kg € 3,29 (£. 6.370)

2 PEZZI € 1,08 £. 2.091
SOLO PER I TITOLARI UNICARD
1+1

S. ANDREA CHICCO
Kg 1
1 PEZZO € 1,08 (£. 2.091)
al Kg € 0,54 (£. 1.046)

BARATTOLINO TRASPARENTE BAMMONTANA
gr 500
1 PEZZO € 4,20 (£. 8.132)
al Kg € 4,20 (£. 8.132)

2 PEZZI € 4,20 £. 8.132
SOLO PER I TITOLARI UNICARD
1+1

BARBERA PAVESE FRATELLI MAGGI
cl 75
1 2,58 (£. 4.996)
al lt € 1,72 (£. 3.330)

2 PEZZI € 2,58 £. 4.996
SOLO PER I TITOLARI UNICARD
1+1

CROCCANTINI MIO SELEX
Kg 2
1 PEZZO € 3,05 (£. 5.906)
al Kg € 0,76 (£. 1.473)

€ 3,05 £. 5.906
SOLO PER I TITOLARI UNICARD
1+1

CARTA IGIENICA ROLLY
x 12 rotoli
1 PEZZO € 3,58 (£. 6.893)

€ 3,58 £. 6.893
SOLO PER I TITOLARI UNICARD
1+1

SCALA LAVATRICE
N 2
1 PEZZO € 3,59 (£. 6.951)
al lt € 0,90 (£. 1.743)

2 PEZZI € 3,59 £. 6.951
SOLO PER I TITOLARI UNICARD
1+1

SALVO EVENTUALI AUMENTI DI IMPOSTA E FINO AD ESAURIMENTO DELLE SCORTE - I POSSIBILI DI ERRORI DI STAMPA E MODIFICHE ALLE LEGGI FISCALI - DISEGNI E FOTOGRAFIE HANNO VALORE PURAMENTE ILLUSTRATIVO

GRAFICHE Paderno • Novara

gruppo supermercati

27 APRILE uni 12 MAGGIO

NOVARA • ARONA • BORGOMANERO • [illegible]IATE • GOZZANO • SUNO • VARALLO • OMEGNA

L'OMAGGIO AL COMANDANTE PARTIGIANO DIVIDE LA CITTA'

L'ex ministro Francesco Forte «Nessuno cancellerà la scritta»

■ La scritta in ■ Donati non può essere cancellata». Lo dice Francesco Forte, presidente del Comitato per la Libertà «Edgardo Sogno», riferendosi alle leggi dello Stato ■ Costituzione. L'ex ministro socialista ■ appella ■ diritti di proprietà ■ di libertà». Spiega: «Se ci fossero leggi che non consentono di affiggere ■ lapide sulla propria casa, sarebbe già intervenuta la Prefettura. Comunque, di fronte a qualsiasi tentativo degli uffici municipali di eliminarla ci opporremo».

Padre Cipolla con la vedova di Edgardo Sogno

Provera (Rc): «E noi ne metteremo un'altra intitolata a Carlo Giuliani»

■ Marilde Provera di Rc non ha dubbi: «Se resta la targa abusiva per Sogno ne farò affiggere una seconda intitolata a Carlo Giuliani, ucciso a Genova dalle forze dell'ordine durante le manifestazioni ■ global. Sarà apposta su un muro privato ■ "amico", vedremo ■ sarà rimossa». All'opposto Walter Altea (An), ■ presidente Marino chiedendogli ■ addottare la stessa solerzia per tutti gli altri abusi esistenti, non ultimo le occupazioni fuori legge effettuate dagli squatter.

Marilde Provera di Rifondazione comunista

CHIAMPARINO SI RIVOLGE AL «COMITATO SOGNO»

Appello del sindaco «Ricoprite la targa»

«Così sarà possibile trovare un'intesa fra tutti sul testo della lapide» Per il primo cittadino ci sarebbero le condizioni nella commissione toponomastica per ricercare una soluzione ragionevole alla vicenda

Qualcuno, ieri mattina, ha deposto un ■ di fiori davanti alla targa della discordia, in via Donati

Giuseppe Sangiorgio

«Il comitato Sogno deve fare ■ passo indietro, coprire nuovamente la lapide di via Donati, consentendoci di decidere su un testo condiviso». Il sindaco Sergio Chiamparino ne è convinto, e lo dice a chiunque parli di quel marmo, della «Targa della discordia», dalla quale è stato tolto il drappo tricolore il 25 aprile, sotto la quale ■ è comparso un mazzo di fiori.

Sindaco, quel «passo indietro» lo deve fare solo il Comitato, o anche altri che si sono scagliati contro la cerimonia di via Donati?

«Il buon senso consentirebbe di evitare il ricorso a strumenti burocratico-amministrativi che, ■ migliore dei casi, porterebbero allo stesso risultato, ossia ■ sostituzione dell'attuale scritta con un tes■ che trovi tutti d'accordo».

Alcuni esponenti della «sua» maggioranza hanno assunto posizioni dalle quali è difficile tornare indietro. Il Verde Ni■ afferma che famiglia ■ Comitato adesso possono «accordarsi qualsiasi targa». È vero?

«Credo che ■ tratti di semplici reazioni al blitz ■ giovedì».

Adesso che accadrà? Manderete gli scalpellini a casa Sogno?

«Spero che non si debba arrivare a tanto. Fra l'altro una delle leggi violate (non essendo trascorsi i 10 anni dalla morte dell'ex ambasciatore) riguarda la Prefettura, non ■ Comune. Che potrebbe riferirsi - anche se spero non accada - ■ norme igienico-edilizie».

Come uscirne?

«Il Comitato e la famiglia Sogno hanno ottenuto ciò che volevano: con la cerimonia, l'intervento di Berlusconi che, per il 25 aprile, ricorrenza della Liberazione, non si è sentito in dovere di far altro che mandare un messaggio al Comitato Sogno, hanno provocato un'eco di stampa notevole».

Chiamparino, lei minimizza lo scontro fra istituzione municipale ed eredi - anche culturali - del comandante Franchi, polemizza invece con il Presidente del Consiglio. È ■ parlare a ■ perché suocera in■ tenda?», approfittando della querelle tutta torinese per dare ■ stoccata al capo del centro-destra?

«Da un presidente del Consiglio, espressione della destra europea, mi sarei aspettato di più: un intervento - mi scusi la famiglia Sogno - di largo respiro. Non vado oltre, chiudo la parentesi ribadendo ■ Anna Sogno e a Francesco Forte, che adesso ci sono le condizioni affinché, in commissione Toponomastica, si trovino soluzioni che uniscano, esaltando quegli aspetti della vita di Sogno che tutti possono condividere».

Anche i Verdi, i Comunisti italiani e, fuori dal centro-sinistra, Rc?

«Per questo affermo che il Comita■ Sogno dovrebbe fare un passo indietro. ■ non seguirà il mio suggerimento diventerà tutto più complicato. Chiunque potrà - come dice di voler fare il capogruppo di Rc, Marilde Provera - apporre lapidi abusive ■, richiamandosi a quanto è accaduto in via Donati. Ed è per questo che, senza il passo indietro, saremmo costretti a far rispettare regole che devono valere per tutti: rimuovendo, seppur a malincuore, l'attuale abuso».

P■ché «a malincuore»?

«Per il fatto che mi sarebbe sgradito ricorrere a norme di tipo burocratico-amministrativo che esulerebbero un discorso storico, politico e culturale, alla demolizione di un soppalco fuori legge. ■ resto, lo ripeto, ■ soluzione su cui mi impegnerò, dovrà unire, senza esaltare un elemento di divisione qquale fu la Monarchia italiana».

La vedova Sogno e l'ex ministro Forte, affermano che quella lapide non è abusiva ■ che la giunta di sinistra non la vuole perché Sogno, lottò contro nazisti e comunisti. Che risponde?

«Con le parole del Presidente della Repubblica: i morti nella pietà umana e religiosa (per chi è credente) ■ tutti uguali, ■ nel giudizio storico, ■ cui chi è morto per la libertà è diverso da chi è morto sul fronte dell'oppressione. In Italia come ■ Ungheria, chi sacrificò ■ vita contro i carri armati nazisti e sovietici sulla barricata ■ liberi, non può essere assimilato a coloro che la persero da invasori. Ciampi parla di spirito di riconciliazione, ribadisco un concetto vivo nel paese sin ■ 1947, quando il governo ■ Gasperi varò l'amnistia nel confronti del regime precedente con l'avallo del comunista ■ ministro di Grazia e Giustizia Palmiro Togliatti».

IL PRESIDENTE DELLA REGIONE E I LAVORI PER I GIOCHI DI TORINO 2006

«La squadra olimpica va rafforzata»

Ghigo: nessun ritardo, ma i tempi si fanno molto stretti

Il presidente Enzo Ghigo con Castellani a Caselle dopo la vittoria olimpica

intervista

Claudio Giacchino

CHE voto darebbe alla squadra di Torino olimpica, agli organizzatori dei Giochi?

Ghigo non ■ pensa su, risponde subito: «Dal 6 al 7. Però, come dicevamo i professori ai miei genitori quando andavano ■ colloquio per sapere come mi stavo comportando, il 6/7 ■ suscattibile di miglioramento, se gli organizzatori si impegnano, possono comodamente arrivare ■ 7,5 o all'8 tondo tondo».

Il presidente della Regione parla a ruota libera dell'avventura dei cinque cerchi sulla quale l'altra settimana s'era scatenata ■ bagarre dopo le critiche e gli allarmi «Ci sono ritardi» lanciati da Pier Luigi Marengo, consigliere regionale di Forza Italia e presidente della commissione-Olimpiadi.

Bagarre sedata dalla riunione con il ministro Frattini conclusa con l'annuncio che sì, ■ ■■■ problemi, però sono normali, il ■■■ programma stilato dal Toroc con il comitato organizzatore è ampiamente rispettato.

Presidente Ghigo, dica la verità, non le è piaciuto che Castellani ■ la Christillin abbiano detto che delira chi parla di ritardi.

«Ho appurato che i "deliri" si riferivano ■ un articolo, dunque è fuor di luogo sostenere che sono dispiaciuto».

Però, fossero i «deliri» stati attribuiti alle dichiarazioni di Marengo, ■■■ compagno di partito...

«In tal ■■■ non li avrei tollerati. La presa ■ posizione di Marengo è stata positiva, ■ dato il "la" al dibattito, ne è scaturito l'incontro con il ministro Frattini ■ cui sono uscite risposte positive ■■■ hanno rafforzato lo spirito di squadra di tutte le componenti che hanno l'onore, e l'onere, ■ organizza■ le Olimpiadi. Ovvio che le difficoltà ci sono, sarebbe assurdo non ■ fossero, e che dovremo affrontarne sempre di nuove. Però, remando tutti insieme nella stessa direzione, le supereremo come è stato fatto sinora».

Quali sono le difficoltà, le criticità ■■■ le chiamate voi, più ardue?

«C'è stata quella della pista del bob, risolta a tempo ■ record. Viabilità, trasporti sono le spi■ più insidiose, ■■■ impianti ■■■ nutro alcun dubbio, saran■ pronti secondo i tempi previsti. Per le strade, i collegamenti, invece, ci sarà da lavorare, e molto. Teniamo anche conto che ■ Vas, la nuova legge sulla valutazione ambientale, non è ancora stata ■■■ appieno, diciamo che non è entrata nel Dna olimpico subalpino».

Spirito a parte, la squadra delle Olimpiadi va bene così com'è?

«Sì e no: nel ■■■ che sta facendo bene però deve anche essere rafforzato».

In quali settori?

«Nel marketing e nella comunicazione. Per quanto riguarda ■ marketing, il direttore è vacante, bisogna nominarlo al più presto, magari facendo un sacri■■ economico per investire su una professionalità sicura, che garantisca risultati».

Lei avrebbe ■ nome giusto?

«No, non ■ l'ho».

E, sulla comunicazione?

«Gli organizzatori ■ Salt Lake City ■ hanno detto ■ ■■■ scelto di annunciare anche le brutte notizie».

Quali ■■■ ■■■ le brutte notizie da divulgare?

«Non ce ne sono, grazie al cielo, ■■■ ■■■ ■ sono ritardi. Però, i tempi sono stretti, abbiamo i giorni contati».

SAPER SPENDERE

Stanno per fiorire le rose Pronti a fare la confettura

Simonetta

STANNO per fiorire le rose ■ Rosa ha telefonato a Saper spendere (011-5568226, lunedì e venerdì, ore 10,30-14,30): «Come si prepara la confettura? Ditemelo ■ anticipo» . Ora risponde Bianca delle conserve.

CO■■■■ ■ ROSE. Raccogliere al mattino, dopo che si è asciugata la rugiada, 250 gr di petali di rose, privarli dall'unghia gialla (tenerne a parte una decina), mettere in pentola di acciaio con 1/2 litro di acqua, 1/2 litro di vino bianco dolce, 1/2 baccello ■ vaniglia aperto per il lungo. Portare a bollore e lasciare sobbollire per 5-6 minuti. Colare attraverso un setaccio, passare i petali usando il fondo di un bicchiere, rimettere in pentola ■■■ ■■ Kg ■ zucchero gel, prodotto che si trova in vendita in bustine nei supermercati, mescolare, unire i petali interi, portare a forte bollore, cuocere per 5 minuti, incorporare 1/2 bicchierino di acqua di rose per uso alimentare ■ trova in farmacia), invasare, chiudere ermeticamente, tenere i vasi capovolti per 10 minuti. Ed ecco un'altra versione. Raccogliere e preparare le rose. In ■■■ tortina o meglio ■ un mortaio di marmo disporre 200 gr di petali di ■■■ inframmezzandole con 200 gr di zucchero a velo e il succo ■ un limone, pestare ■ ridurre in poltiglia liscia. Versare in una pentola di acciaio ■■■ gr di zucchero normale, bagnare appena di acqua, sciogliere bene, incorporare la crema di rose, portare a lenta cottura mescolando spesso sino ad ottenere la giusta densità. Invasare, raffreddare, chiudere ermeticamente, sterilizzare per 20 minuti.

GELATINA DI ■■■ E ■■■. Versare in una pentola ■ acciaio 2 litri abbondanti di acqua. Lavare 2,5 kg di mele miste Calville ■ renette o altre qualità dolci ■ succose, affettare sottili, versare nella pentola. Portare a bollore e far sobbollire sino a che le mele saranno sfatte. Lasciare intiepidire. Appoggiare un telo a trama rada su un colapasta, posarlo su una pentola, versare il contenuto e lasciare filtrare, premere un pochino per estrarre tutto ■ succo. Filtrare ■■■■ una volta attraverso un altro telo pulito, pesare, aggiungere 600 gr di zucchero e 100 gr ■ petali di rose profumate per ogni kg di succo, lasciare bollire per almeno 15-20 minuti mescolando■■■■. Versare nei vasi, raffreddare, chiudere ermeticamente e sterilizzare per 20 minuti. Oppure (senza usare l'altro zucchero), aggiungere pari peso di zucchero gel Confisuc per ogni kg di succo preparato, portare ■ bollore e cuocere per 5 minuti. Invasare, chiudere ermeticamente, tenere i vasi capovolti per 10 minuti.

ZUCCHERO ■■■■■■■■. Raccogliere ■■■ gr di petali ■ rosa, tagliare l'unghia gialla, pestarli nel mortaio pochi alla volta ■■■ gr di zucchero a velo per ottenere una pasta omogenea. Versarli in un recipiente, incorporare altri ■■■ gr di zucchero a velo mescolando bene. Invasare pressando con cura, chiudere ermeticamente, ■■■■■■ ■ fresco. Con questo si potranno profumare creme, dolci e bevande come si può imparare nel libro di Bianca Gremmo Zumaglini «Buone ricette ■■■ erbe ■ fiori», editore Leone&Griffa.

Spiega Bianca delle conserve alle lettrici che hanno richiesto notizie sullo «zucchero gel» che si trova in commercio in negozi e supermercati: «Comodissimo e di ■■■■ riuscita è il Confisuc, prodotto preparato ■■■ ■■■ gr di zucchero normalissimo e di ottima qualità, 6 gr di pectina (succo di mela), 7 gr di acido citrico. Per la preparazione delle confetture bisogna attenersi a dosi e tempi ■ cottura indicati sulla confezione. Si versa la frutta prescelta in una pentola grande di acciaio con un chilo di Confisuc, si mescola, si porta a bollore e, quando l'ebollizione giunge tumultuosa, si contano esattamente 5 minuti. Si spegne ■ si riempiono immediatamente i vasetti già pronti, si chiudono ermeticamente si capovolgono subito lasciandoli ■■■ per 10 minuti. Con questo zucchero gel si possono preparare anche confetture con piccole quantità di frutta o con con peso di frazione di chilogrammo; è sufficiente pesare la frutta e aggiungere pari peso di zucchero gel».

simonetta.conti@lastampa.it

«PER IL DOMANI»

Nuova rivista presentata ■■■ popolari

È stata presentata nei giorni scorsi la rivista «Per il Domani», nata dall'iniziativa di ■■■ gruppo di «popolari» - tra cui i parlamentari Gianfranco Morgando, presidente dell'Associazione «Per il Domani», e Giorgio Merlo - per mantenere viva la voce del cattolicesimo democratico nella realtà torinese e piemontese.

L'obiettivo principale della rivista (che riprende il titolo del «foglio» fondato da Donat-Cattin) è aiutare ■ popolarismo piemontese ad essere protagonista della nuova esperienza politica della Margherita, i cui brillanti risultati elettorali vanno riempiti ■ contenuto e di iniziativa. Per queste ragioni «Per il Domani» intende occuparsi dei grandi problemi di Torino e del Piemonte, in particolare la trasformazione della struttura economica e sociale, mettendo a confronto ■ opinioni dei protagonisti e cercando di ricavare dal dibattito una indicazione progettuale originale.

L'INDAGINE DELLA PROCURA DI ALBA: I RISVOLTI DELL'OPERAZIONE «RESTORE HOPE»

Tra le baracche del campo nomadi anche alcune villette abusive

L'iniziale imputazione associazione a delinquere potrebbe decadere ma resta in piedi la rivelazione di segreti d'ufficio

Gli avvocati difensori: «Avevano contatti con alcuni personaggi ma si trattava di rapporti autorizzati dai superiori per motivi di servizio»

L'informatore dei sinti era un carabiniere

Brigadiere arrestato, obbligo di dimora per due militari

Giuseppina Fiori
Lodovico Poletto

Un'indagine durata mesi. Una raffica di arresti tra Carmagnola e il Cuneese. Operazione «Restore Hope», era stata ribattezzata con enfasi. In carcere erano finiti otto nomadi sinti trovati con pistole e mitragliette, accusati di associazione per delinquere finalizzata alle estorsioni. «Ci sono altre tre persone coinvolte in questa vicenda» avevano annunciato i carabinieri di Cuneo. «Posizioni marginali» avevano precisato ai giornali, tuttavia sofferman dosi sui particolari.

Poi, dagli atti dell'inchiesta saltati fuori i dettagli. I tre personaggi il cui nome non era stato rivelato sono uomini delle forze dell'ordine. Due sono carabinieri che prestavano servizio alla stazione di Carmagnola; il terzo è un militare della Guardia di Finanza in servizio a Bra. Uno soltanto è stato arrestato. Si tratta di Leonardo Caputo, vicebrigadiere a Carmagnola, e adesso temporaneamente sospeso dal servizio e già agli arresti domiciliari. Gli altri d Valtar Pogliano, un ex carabiniere ausiliario e il finanziere Massimo Bosca, ai quali è stata applicata misura alternativa: l'obbligo di dimora. Nei loro confronti il pm di Alba, Riccardo Ghio, aveva inizialmente ipotizzato l'associazione a delinquere, accusa che potrebbe decadere, lasciando in piedi soltanto una seconda imputazione, più la rivelazione del segreto d'uffi Avrebbero, cioè, «passato» ai nomadi informazioni relative ad attività d'indagine corso.

Possibile? L'avvocato Loredana Gemelli, assiste Caputo, è ottimista. «Chiariremo fino in fondo la nostra posizione» assicura. E fiducioso, è pure Tom Servetto, l'avvocato che con il collega Careglio, difende il finanziere indagato.

L'inchiesta della Procura albese si basa essenzialmente una raffica di intercettazioni telefoniche che magistratura e carabinieri di Cuneo avevano disposto quando gli accertamenti erano appena partiti. Al centro dell'attenzione c'era una famiglia di nomadi sinti molto conosciuta in questa zona a cavallo tra le province di Cuneo e Torino: i Bresciani.

Intercettando le chiamate erano saltati fuori i nomi dei tre uomini delle forze dell'ordine. Caputo era certamente il più noto. Due le telefonate che lo riguardano e che sono finite nel fascicolo della procura. Una - quella in cui Caputo avrebbe chiesto se c'era qualcuno in casa perché i carabinieri stavano arrivando - sarebbe già stata chiarita davanti al Gip. Non sarebbe stata una «soffiata» ma una legittima richiesta di informazioni, in modo da consentire ai colleghi di portare a termine un servizio. L'altra sarà spiegata, probabilmente, durante l'interrogatorio davanti al pubblico ministero che è in programma la prossima settimana.

«Erano contatti autorizzati dai superiori perfettamente legittimi» suggerisce Tom Servetto, il difensore di Bosca, lasciando intendere che gli indizi che lo riguardano sarebbe già tutti spiegati e motivati.

Più confusa, invece, appare la posizione di Pogliano, l'ex ausiliario che proprio a Carmagnola assolto i suoi obblighi di leva. Che cosa ha rivelato alla banda di zingari? Quali erano le «preziose» informazioni di cui era in possesso e che potevano essere di così grande utilità per gli arrestati? La Procura albese, per ora, non svela le sue carte e dagli uffici di piazza Medford filtra soltanto un «No comment». L'inchiesta, cioè, non è ancora terminata e, per parlare, è ancora troppo presto. Ci dettagli sui quali dovono compiere accertamenti più complessi, ci sono situazioni, e personaggi, che devono ancora essere presi in esame. Insomma: «Restore Hope» non è finita.

Intanto gli otto nomadi finiti in manette restano tutti in carcere. Già domani il magistrato potrebbe decide di reinterrogarli, in modo da aggiungere gli ultimi tasselli a questa inchiesta.

Quelle ville nate su vecchie roulotte

Nel campo nomadi un lungo elenco di abusi e denunce

Massimiliano Peggio
CARMAGNOLA

Quando si parla di campi nomadi si pensa sempre a grappoli di vecchie roulottes, circondate da detriti e spazzatura. Ma non è sempre così. Non a Carmagnola, dove le famiglie sinti vivono in villaggi quasi residenziali: casette accoglienti, belle macchine, giovani vestiti alla moda con jeans «Armani». Gente che parla piemontese, si sposa con ragazze carmagnolesi, va a scuola vive di mille attività.

La presenza dei sinti, storica, nel bene o nel male condiziona la città. Non per problemi di ordine pubblico, o di intolleranza razziale. Ma perché tutto ciò che fanno diventa un fenomeno giudiziario. Quelle belle casette circondate dalla campagna sono al centro di inchiesta per abusivismo edilizio.

Indagini delicate che hanno

Da tempo un giudice ha aperto un fascicolo che riguarda il sindaco alcuni assessori

anche toccato il palazzo comunale, travolgendo giunta. E' accaduto nel dicembre 2000, dopo una bufera che ha investi vigili urbani segretario comunale. Una braccio di ferro di accuso, per tenerezza e comprensione verso i sinti. Una vicenda scottante, finita sul tavolo della procura torinese e che ha portato il sindaco Angelo Elia e alcuni assessori di fronte ai magistrati.

Inchieste e processi si intrecciano e gettano altro fan-

Tra il primo cittadino e il comandante dei vigili urbani è battaglia legale

su una città travolta dalle cronache. E al centro ci sono sempre loro, i sinti. Arsenali di armi, arresti per truffe e rapine, indagini fiade famiglie. E pi ancora abusi. In questi giorni, al tribunale di Moncalieri, sono comparsi 29 nomadi, imputati per una raffica di violazioni edilizie. Appartengono alle famiglie dei Brosciani, Dellagaren e Lagaren, residenti nei campi di via Pramorano, Cappellino Agnelli. Il Comune di Carmagnola si è costituito parte civile nel maxiprocesso di fronte al giudice Luca Ferrero. Ma gli accusati si di coinvolgendo gli uffici municipali, prima definiti «tollerant», poi «intransigenti» a lavori ultimati.

Ed è proprio stato il capitolo degli abusivismi a condizionare pesantemente i legami di maggioranza un anno e mezzo fa, spezzati con l'abbandono dell'ex assessore popolare Ren Agasso. A fare da ice. altre traversie giudiziarie all'interno del Palazzo Civico. Non è un mistero, infatti, che tra il sindaco ulivista e il comandate dei vigili Domenico Spina sia in corso una battaglia legale. Denunce e controdenun alimentate da antipatie personali. Contrasti che emergono anche in consiglio comunale, e che vengono poi spacciati per dialettica politica.

Carmagnola, città di veleni e inchieste giudiziarie, non solo di peperoni e cultura.

Specchio dei tempi

«Venti castelli da visitare per il Primo Maggio» - «Aperte sette comunità alloggio» - «Variano le date, la lezione salta» - «Costa caro il parcheggio per i lavoratori» - «Mughetti al parco»

Un lettore ci scrive:
«Per chi si sta organizzando per una gita fuori porta in occasione del Primo Maggio desidero segnalare che oltre una ventina di castelli e di storiche sul territorio del basso Piemonte saranno visitabili in questa giornata festiva. In particolare in provincia di Alessandria riaprono i giardini di Villa Genova a San Salvatore Monferrato si potranno scalare le belle torri del Monferrato, iniziando da Novi Ligure fino quella di Terzo, posta a sorveglianza dell'antica strada che da Acqui conduceva al , in provincia di Asti, tra gli altri, si potranno visitare a Castelnuovo Don Bosco i luoghi natali di Don Bosco e bellezze dell'abbazia di Vezzolano. Oppure può raggiungere Monastero Bormida, il paese che ha dato i natali ad Augusto Monti, o visitare il bel castello Medioevale e a Cisterna D'Asti a conoscere il Museo degli Antichi Mestieri.

«In provincia di Cuneo non perdere la visita, esclusiva in compagnia dei proprietari, di Villa Colombaro San Michele (via Oldofredi Tadini, nei pressi casa Circondariale), antica residenza ricca di cimeli familiari. Sempre nel Cuneese merita una gita la Valle Bormida, dove si scopre l'aspetto più selvaggio delle colline di Lange e si visita il di Monesiglio».

Segue la firma

L'assessore alla Famiglia e ai Servizi sociali della Città di Torino ci scrive:

«Con riferimento alla lettera pubblicata il 25 aprile, il Comune di Torino sta assumendo oneri crescenti per assicurare il "dopo di noi" a genitori anziani con figli d. Basti pensare che solo nel 2001 sono state nuove comunità alloggio residenziali. Queste soluzioni prevedono che il gestore del servizio, a seguito di appalto concorso, assicuri non solo il servizio residenziale ma anche quello diurno. Ciò al fine di ottimizzare il servizio, personalizzarlo e ottenere sinergie. In questo caso il figlio disabile dovrà pertanto, il giusto accompagnamento, lasciare il servizio diurno che attualmente frequenta e fruire di altre attività diurne, non meno efficaci e di pari durata. Alla luce di altre simili esperienze svoltesi positivamente chiedo ai genitori di avere fiducia».

Stefano Lepri

Il direttore generale del Sant'Anna ci scrive:

«In merito alla segnalazione di coppia di lettori sull'assenza del medico che avrebbe dovuto tenere la lezione del corso preparto, ci scusiamo per il disguido, non giustificabile in alcun modo.

«L'inconveniente è risultato attribuibile ad una variazione rispetto alla normale cadenza dei corsi di preparazione al parto, corsi il cui inizio coincide con la fine del mese, mentre il corso di cui si tratta risulta aver avuto decorrenza dal 23 aprile. La lezione che si sarebbe dovuta tenere il giorno 23 aprile sarà recuperato alle ore 19 del aprile e la lezione prevista per le ore 21 dello stesso giorno (30/4) sarà anticipata alle 20, al fine di evitare ulteriori disagi. Per evidenti motivi di rispetto degli impegni assunti, è stato formalmente richiamato il medico coinvolto».

Gianluigi Boveri

Una lettrice ci scrive:
«Un lettore si è lamentato per la probabile decisione di concedere il beneficio dato ai residenti per il parcheggio in zona blu solo ad una delle macchine intestate al residente. Sono d'accordo, ma vorrei ricordare che chi lavora in una zona con le "linee blu" non ha nemmeno un piccolo sconto sui costi; adesso, con i nuovi mezzi, il costo salirà vertiginosamente. Forse si dovrebbe pens anche ai lavoratori e non solo ai residenti».

Silvia Rollino

Un lettore ci scrive:
«Sono andato alla Mandria il 25 aprile ed ho notato provenire da un sentiero una donna che teneva in mano una falce lunga non meno di 1 metro con relativa zolla di terra e un uomo che l'accompagnava con una borsa strapiena di mughetti. Vicino all'uscita sono stati fermati da due guardaparco. Mi aspettavo che multassero e sequestrassero le piante oramai defunte.

«Invece è stata fatta solo ramanzina come quando un bimbo sottrae le caramelle dalla borsa della mamma, hanno ricordato che il mughetto è una pianta protetta e li hanno avvertiti: "La prossima volta non lo dovete più fare".

«Sono rimasto perplesso sull'eccessiva magnanimità degli agenti e ritengo che il verde, bene di tutti, debba protetto con la massima severità e essere in balia dei capricci dei turisti occasionali».

Segue la firma

specchiotempi@lastampa.it

DOMENICA 28 APRILE 2002 DALLE ORE 15,05
ALL'IPPODROMO DI VINOVO
CORSE DI TROTTO
PREMIO CAMPODASSO
ore 15,05 - m. 1.600 - 1ª Corsa - € 9.130,00
Cimina Casei ancora prima?
1 CHAFARINAS PANT G. Salocone
2 DI P. Corazza
3 D S. Mallo
4 CASEUSS W. Lagorio
5 CUVEE' BAR M. Smorgon
6 CROSS FIRE FIOR A. D'Agostino
7 M. Nobili
8 CARACAS T. Vecchietti
9 DI RE M. De Lorenzo
Il consiglia: 8 - 3 - 9
E SUI SCHERMI LA PARTITA - BRESCIA
RISTORANTE DELL'IPPODROMO TROTTO
Nuova Gestione - Prenotazioni 011.965.18.24 - 339.466.60.01 -
Per anticipazioni, risultati, commenti e notizie: www.sportinpiemonte.it
INGRESSO GRATUITO - PER INFORMAZIONI TEL. 011.962.35.05
IPPODROMI DI TORINO - TANG. SUD USCITA DEBOUCHE

SAMARA'S SHOW
Via Camerana, 11 - Torino - Tel. 011.535010
APERTO DA LUNEDÌ A SABATO DALLE 17,30-19,30 - 23,00-04,00
2001 Karma

dal 18 APRILE al 12 MAGGIO
TORINO
MOIRA CIRCO DI MOSCA
UNA GRANDE PRODUZIONE DI WALTER NONES
TUTTI i alle ore
10,00 alle ore 21,00
AMPI
spettacoli
348 7.
DR AMIS IL VOSTRO
FUNEBRI
EURO FUNERALI
FUNERALE TRADIZIONALE
L.1.800.000
Gratuita
eseguito interamente nel territorio comunale (non comprese tasse comunali e tassa cremazione)

CEACO Piemonte®
Via Santa Chiara, 60
Torino
PROMOTORI FINANZIARI
ESAME CONSOB II SESSIONE 12 luglio
Inizio corsi formazione per aspiranti Promotori Finanziari:
• full-immersion 10/5/2002 venerdì dalle ore 14 alle 18,30 e sabato dalle alle ore 13;
• serale 13/5/2002 dalle ore alle ore 21.
La quota è di € 995,00 (IVA 20% inclusa) e comprende oltre alla preparazione per la prova d'esame scritta anche per quella orale.
SEDE DEI CORSI: TORINO Via Santa Chiara n. 60
Per ulteriori informazioni telefonare ai nn. 011.43.66.003 - 011.43.67.373, orario continuato dal lunedì al venerdì dalle ore 9 alle ore 19.
E-mail: ceaco@ceacocafop.it www.ceacocafop.it

PREZZI: «TANDEM», € 0,90; «CRONACHE DI NAPOLI», «CORRIERE DI CASERTA», «L'ADIGE», «IL DOMANI DI BOLOGNA», «IL CORRIERE DI FIRENZE», «LA VOCE DI MANTOVA», «IL CORRIERE MERCANTILE», «LA GAZZETTA DEL LUNEDÌ», «IL CORRIERE DI ROMAGNA», «CRONACHE DEL MEZZOGIORNO» NELLE AREE DI DIFFUSIONE INDICATE SUL GIORNALE LOCALE; € 0,85 CON «IL CORRIERE DI ROMAGNA», IN ROMAGNA E A MACLAI € 1; «ULTIME NOTIZIE REGIONI» € 1,20 A RICHIESTA CON «IL MATTINO» NELLA PROVINCIA DI SALERNO. ABBINAMENTI FACOLTATIVI: € 0,90 IN PIEMONTE CON LA VHS «CENTO CANDELINE PER MACARIO» E LIBRO MONOGRAFICO, € 5,00 IN PIEMONTE CON LE VHS «FILM DI MACARIO». ABBINAMENTI ORARI VARI CON SPECCHIO AL BARI: 1 GIUGNO 2002 IN TUTTA ITALIA. PREZZI ESTERO: AUSTRIA, BENELUX, FRANCIA, GERMANIA, GRECIA, PORTOGALLO, SPAGNA € 1,55; MILANO, PAESI SCANDINAVI € 2; SVIZZERA FRS 2,50; C. TICINO FRS 2,50; UK GBP 1,20; USA $ 2,50

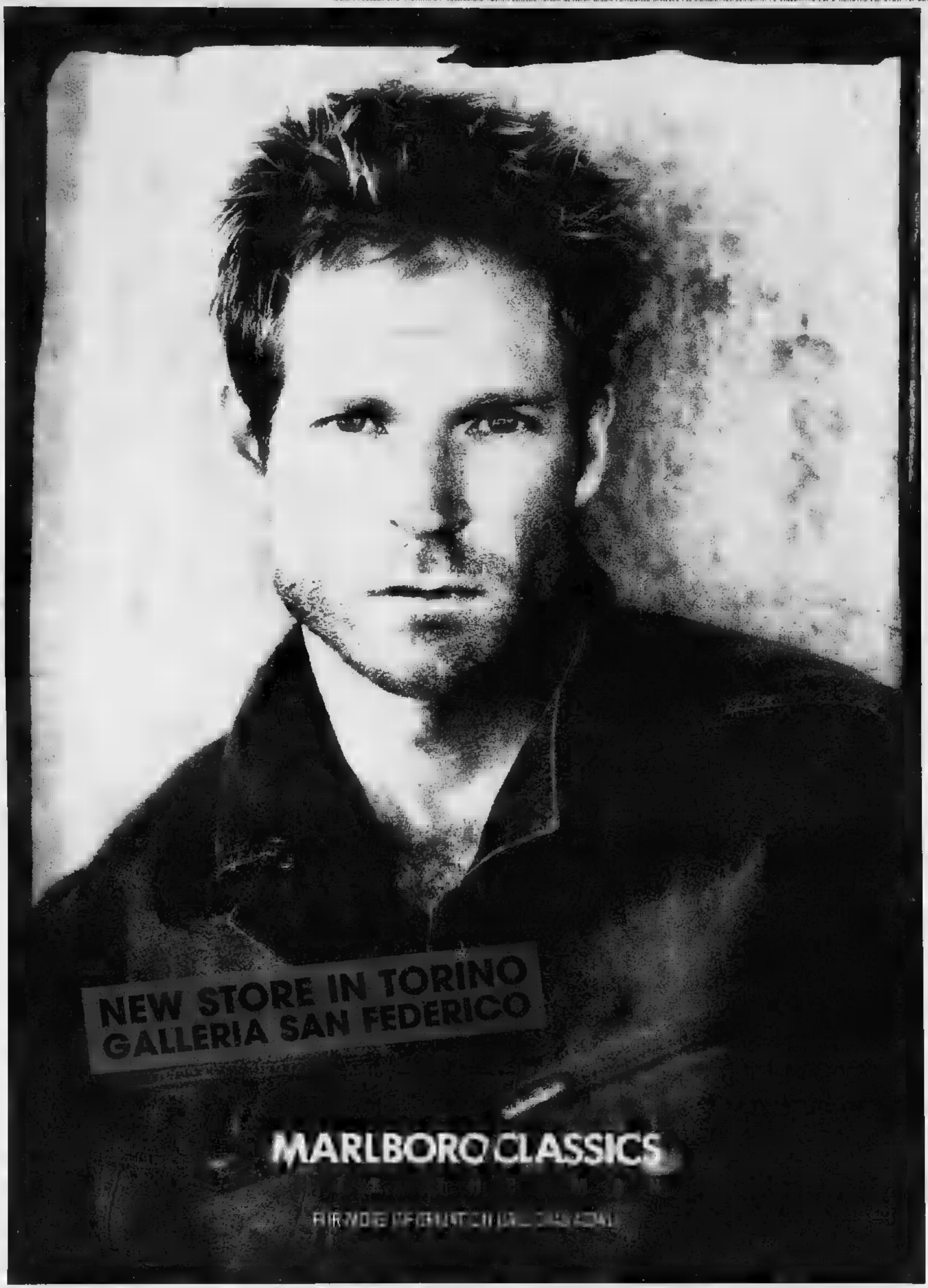

CLIENT : MARLBORO CLASSICS - **SUBJECT :** CORY - **[illegible] DATE :** APRIL
PUBLICATION : LA STAMPA

PRODUCT : MARLBORO CLASSICS - **[illegible] :** 480X388MM
COUNTRY : ITALY

ASCOM BIELLESE
PRESENTA IL

1° SALONE AUTO & MOTO A CIELO APERTO

Con il contributo di

Città di BIELLA

Camera Commercio di Biella

BIELLA

5 MAGGIO DOMENICA

NELLE VIE DEL CENTRO una grande occasione per vedere tutti i nuovi modelli di auto e moto presentati da 12 CONCESSIONARIE

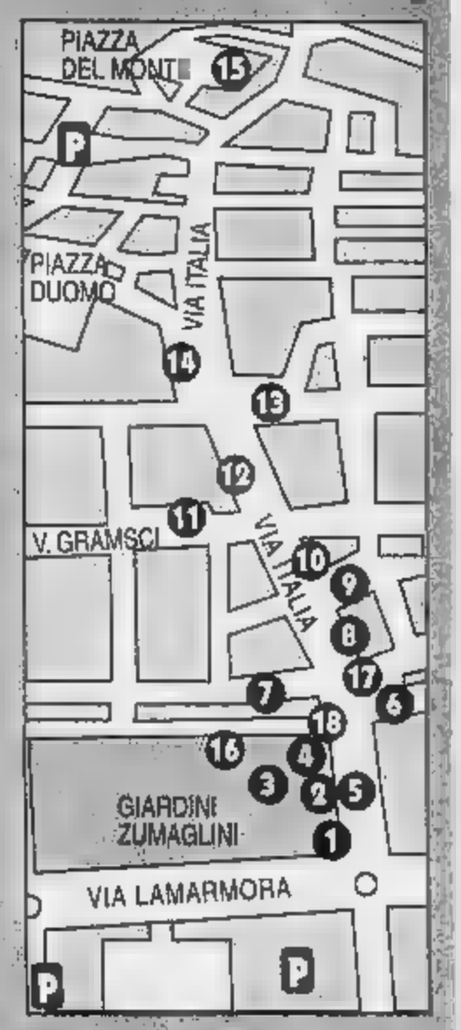

NELLO STESSO GIORNO...

ESPOSIZIONE
❻ **AUTO DA COMPETIZIONE**
in Viale Matteotti

ESPOSIZIONE
⑯ **AUTO D'EPOCA**
Giardini Zumaglini
⑰ **MOTO D'EPOCA**
Piazza Del Monte

Auto Moto Storiche Alto Piemonte
Moto Club AVIGLIANUM
In collaborazione con ACI

● **AUTO ELETTRICA**
presentata da BERGO Pneumatici
circolante nelle vie del centro

● **TRENINO** gratuito per spostamenti

...e in più...

● **NEGOZI APERTI**

● **BANCARELLE DEL MERCATO**
in Via Lamarmora

❶ Activ motor — YAMAHA — SUZUKI
❻ BERGO PNEUMATICI & CO.
❾ BIVAR — NISSAN
⑫ CARIMA — LAND-ROVER — MG
❸ Futurauto — KIA
⑩ Gi-Emme s.r.l. — OPEL
❸❹❺ Gruppo LegicA S.p.a. — FIAT
⑬ Hy-Car s.r.l. — HYUNDAI — MITSUBISHI
❽ MOMBI CAR s.n.c.
❷ SCHIAPPARELLI — KYMCO — PIAGGIO
⑪ Valsesia Motori s.r.l. — SEAT
⑭ Zavallone — PEUGEOT

Con il contributo di ⑱ BIVERBANCA — RAS — BIELLA CENTRO Agente Procuratore Raul Dr. Carlo Tel. 015 22253 ⑰

per la casa
▶www.alge.it

LA STAMPA
PAGINA DOMENICA 28 APRILE 2002
VERCELLI
E VALSESIA
REDAZIONE VIA DUCHESSA JOLANDA 20, TELEFONO 0161 269711, FAX 0161 [illegible], E-MAIL VERCELLI@LASTAMPA.IT
PUBBLICITA' SALODINI SRL, AGENTE PUBLIKOMPASS S.P.A. VIA G. VERDI 40, TELEFONO 0161 250754, [illegible] 220128

per la casa
▶www.alge.it

INCIDENTE IERI POMERIGGIO SULLA STATALE PER BIELLA, ALL'ALTEZZA DELLA FRAZIONE DI BUSONENGO. LA STRADA CHIUSA PER ORE

Auto contro moto: morti due giovani

Le vittime di Carisio e Costanzana. Gravissimo un desanese

Roberta Martini
VILLARBOIT

Due giovani sono morti nello scontro [illegible] un'auto ed una moto, sulla statale che porta a Biella, all'altezza di Busonengo. Un terzo ragazzo è in prognosi riservata ed è stato trasportato dall'elisoccorso al Cto di Torino. Le vittime sono Roberto Bersini, che aveva 27 anni, abitava [illegible] Carisio ed era [illegible] volante di una Fiat Bravo, e Daniele Barbonaglia, 30 anni, di Costanzana, che guidava una moto Honda 600. E' gravissimo invece l'amico che trasportava, Daniele Schiavonetti, 30 anni, desanese.

Nello scontro frontale la Honda in mille pezzi e la Fiat Bravo divelta sino all'abitacolo

L'incidente è accaduto intorno alle 15 di ieri e la statale «230» è rimasta per due ore chiusa al traffico per consentire i soccorsi. La Fiat Bravo percorreva la strada [illegible] direzione di Vercelli, la Honda viaggiava invece nel senso di marcia opposto. L'impatto è stato terribile: la moto si è ridotta in mille pezzi, l'auto invece [illegible] praticamente stata divelta, fin quasi all'abitacolo, ed è finita in un fosso a lato della strada, con [illegible] conducente incastrato [illegible] posto di guida.

Daniele Barbonaglia [illegible] morto nell'urto, [illegible] i vigili del fuoco [illegible] Vercelli, arrivati a Busonengo insieme agli uomini della polizia stradale e al «118», sono riusciti ad estrarre Roberto Bersini ancora in vita dall'abitacolo. Il giovane di Carisio è però morto subito dopo.

Roberto Bersini era dipendente di un'agenzia automobilistica nel Biellese. E sul Biellese gravitava buona parte delle [illegible] giornate. Giovane alpino, aveva partecipato a Carisio alle manifestazioni del [illegible] Aprile: ha lasciato agli amici quest'ultima immagine [illegible] sè, il volto serio e sereno per l'alzabandiera. Figlio unico, Roberto Bersini ha lasciato il papà Giulio, muratore in pensione, e la madre Mina, casalinga.

Daniele Barbonaglia lavorava invece come operaio in una ditta della zona: [illegible] Costanzana lo ricordano come un ragazzo simpatico, tranquillo e riservato, con un'unica grande passione, la moto. E da centauro che non disdegna la solitudine, sulle due ruote trascorreva interi pomeriggi. Come quello di ieri, interrotto dalla tragedia.

Roberto Bersini, 27 anni

VERCELLI, PROSEGUONO I CONTROLLI DELLA POLIZIA

Blitz anti clandestini espulsi 15 albanesi

VERCELLI

Dopo quello realizzato un paio di settimane fa contro le «lucciole» di origini africane, la polizia [illegible] Vercelli ha condotto [illegible] nuova operazione di contrasto all'immigrazione clandestina, contro i cittadini albanesi illegalmente residenti nel capoluogo. L'operazione è stata condotta dai funzionari dell'Ufficio immigrazione della questura, con l'appoggio di ispettori della locale Squadra mobile. Ne sono stati controllati complessivamente [illegible] trentina, tutti [illegible]gi- [illegible] dell'Albania, quindici dei quali sono risultati clandestini e sono stati muniti del decreto prefettizio di espulsione.

Per altri tre, due uomini e una donna, dai 26 ai [illegible] anni la loro età, dai terminali del sistema Afis è risultato che, pur [illegible] risultando a loro carico precedenti né pendenze penali, da tempo avevano lasciato scadere l'intimazione di abbandonare l'Italia entro i canonici quindici giorni. Dopo gli accertamenti del caso, e dopo il nulla osta [illegible] parte della magistratura, sono stati trasferiti sotto idonea scorta all'aeroporto torinese di Caselle da dove, con un volo charter appositamente organizzato, sono stati fatti forzatamente partire alla volta dell'Albania. [w. ca.]

DOMANI ALLE 11 IL SORTEGGIO [illegible] LE POSIZIONI SULLA SCHEDA ELETTORALE

Provincia, in extremis arriva il settimo candidato

Il sindaco di Alice Castello si presenta con la lista «Rinascita della Dc»

Donata Belossi Cottini
VERCELLI

Sette candidati alla presidenza della Provincia e 15 liste di partito. La novità dell'ultimissimo istante è la discesa in campo del sindaco di Alice Castello Angelo Bresciani con la sua «Rinascita della Democrazia cristiana» che ieri quasi allo scadere del [illegible] mezzogiorno ha consegnato in Tribunale simbolo e documentazione.

Ecco dunque il quadro definitivo di candidati e liste d'appoggio per il primo turno del 26 maggio. In ordine alfabetico: Angelo Bresciani (Rinascita della Dc); Gianluca Buonanno (Buonanno Controcorrente); Lodovico Ellena (Msi Fiamma Tricolore); Renzo Masoero (Forza Italia, Alleanza nazionale, Le- [illegible] Nord, Unione di centro); Gianni Mentigazzi (Democratici di sinistra, Margherita, Riformisti per l'Ulivo-Lista Bagnasco [illegible] Mentigazzi, Verdi-Di Pietro Insieme per Mentigazzi, Rifondazione comunista, Comunisti italiani), Maria Rita Mottola (Socialisti democratici), Roberto Scheda (Nuovo Partito socialista).

Qualche spigolatura a bocce ferme. Con Buonanno si [illegible] schierati tre (ex?) di Forza Italia, l'ex assessore regionale Giovanni Bodo, l'assessore provinciale Pietro Bondetti e il consigliere provinciale Giovanni Chiappaloni. Non ci sono invece, come si sussurrava, i tre contestatori (vicini al consigliere regionale Luca Pedrale) Renzo Lazzarotto, Roberto Nascimbene e Paolo Saviolo che ieri hanno emesso un comunicato in cui annunciano di aver rinunciato [illegible] entrare nella lista di Forza Italia perché [illegible] non ci è possibile stare insieme a persone che hanno utilizzato negli ultimi mesi all'interno del partito i metodi dell'intolleranza [illegible] dell'inciviltà».

Nonostante ciò i tre confer- [illegible] «il nostro leale e incondizionato appoggio a Forza Italia e al candidato Renzo Masoero». Un passaggio per cui incassano il ringraziamento dell'ex coordinatore piemontese azzurro Roberto Rosso, che ricorda però come la lista depositata (per la quale ci sarebbe stato addirit- [illegible] un intervento diretto di Silvio Berlusconi) «è giovane, vincente e del tutto in linea con lo spirito del partito».

Molti i candidati hanno il dono dell'ubiquità e si presentano anche in tre collegi (il massimo consentito dalla legge) qualche volta geograficamente lontani tra loro. Il record spetta al Nuovo Psi che ha coperto le 24 circoscrizioni (così come tutti gli altri partiti) ma [illegible] solo 13 [illegible]. Da sottolineare anche la performance di Buonanno che, oltre ad essere candidato alla presidenza della Provincia, è anche candidato sindaco a Varallo, Alagna e Civiasco e candidato consigliere a Serravalle.

Il dono dell'ubiquità politica spetta invece di diritto al sindaco di Vercelli Gabriele Bagnasco, che si candida con [illegible] consigliere provinciale con i Verdi e i dipietristi, [illegible] che sfoggia [illegible] che [illegible] lista con [illegible] suo nome (Lista Bagnasco per Mentigazzi- Riformisti per l'Ulivo). Una scelta letta dai suoi amici come segno [illegible] grande affetto per Mentigazzi, ma dagli altri come segno di onnipotenza. Ora i giochi sono fatti, e da oggi inizierà una campagna elettorale a dir poco affollata.

Il sorteggio per l'assegnazio- [illegible] cui candidati e liste compariranno sulle schede elettorale è stato fissato per domani alle 11 in tribunale.

Angelo Bresciani

Gianluca Buonanno

Lodovico Ellena

Renzo Masoero

Le formazioni sono 15, sei delle quali nello schieramento pro Mentigazzi Il Psi per ora è fuori dalla Cdl [illegible]

Gianni Mentigazzi

Maria Rita Mottola

Roberto Scheda

IN VALSESIA

«Controcorrente» è ovunque

A Varallo la squadra «Il Castello» rischia di essere esclusa

[illegible]

Quattro liste a Varallo (con un giallo sulla quinta), tre a Serravalle, due ad Alagna e Civiasco. [illegible] un denominatore comune: ovunque è presente, seppur [illegible] forme diverse, il movimento Controcorrente fondato dal sindaco di Serravalle Gi[illegible] Buonanno.

Varallo. Una lunga pretattica, con liste presentate soltanto all'ultimo momento. E all'ultimo momento nessuna sorpre- [illegible] se [illegible] curiosità per una lista annunciata soltanto timidamente nei giorni precedenti e che ieri in effetti [illegible] stata presentata, ma senza tutti i necessari documenti richiesti dalla legge.

In rigoroso ordine alfabetico il quadro si apre con Gianfranco Astori. Lui sindaco di Varallo lo era già stato, e adesso ci riprova dopo una carriera politica che qualche anno [illegible] l'ha portato in Parlamento [illegible] anche al governo, con l'incarico [illegible] sottosegretario ai Beni culturali. Astori si propone come espressione del centrosinistra senza il sostegno di Rifondazione comunista, che ha deciso di [illegible] partecipare alla tornata elettorale, ma [illegible] la presenza del movimento La Talpa che invece quattro anni fa aveva corso da sola. Curioso il nome della lista: «Varallo per Varallo».

«Buonanno Controcorrente» [illegible] invece lo slogan presente sul simbolo del gruppo che sostie- [illegible] la candidatura a sindaco [illegible] Gianluca Buonanno, primo cittadino uscente a Serravalle [illegible] anche candidato alla presidenza della Provincia. Al [illegible] fianco l'ex assessore provinciale Pietro Bondetti, dal quale For- [illegible] Italia ha preso le distanze dopo alcune forti accuse rivolte all'operato della giunta provinciale di cui lui stesso faceva parte. L'altra sera c'era stato un riavvicinamento tra la lista di Buonanno e quella guidata da Antonella De Regis, poi però ieri mattina i due schieramenti si sono presentati divisi.

Antonella De Regis si propone a capo [illegible] «Varallo Oggi e Domani», coalizione che uni- [illegible] i partiti della Casa delle Libertà e la lista civica che negli ultimi quattro anni ha occupato i banchi della minoranza in Consiglio comunale. Si tratta di un'alleanza allargata che spazia da Alleanza nazionale [illegible] centro, con il candidato designato alla carica di vicesindaco in [illegible] di vittoria, Pier Michele Cucciola, che a lungo è stato politicamente molto vicino proprio a Gianfranco Astori.

[illegible] chiamo «Per la Valsesia» invece la proposta di Luciano Gualdi (che [illegible] corre per [illegible] poltrona di sindaco) e Silvio Giuberto- ni. In questo caso l'abbinamento è tra un gruppo di ex socialisti e alcuni ex leghisti. Il quinto schieramento è denominato «Il castello» con [illegible] capo Enrico Mattachini, ma alla documentazione depositata pare manchi la dichiarazione di accettazione della candidatura che ogni persona presente in lista deve firmare.

Alagna. Due liste [illegible] nomi che si legano fortemente al territorio: «Im land» (cioè Alagna in dialetto walser) per Giulio Axerio (già sindaco di Varallo) e «Pietre Gemelle», [illegible] l'aggiunta di «Controcorrente» per Giovanni Enzio.

Civiasco. Due candidati [illegible] poca fantasia: il vice sindaco uscente Davide Calzoni [illegible] propone «Per Civiasco», Sonia Jan in Zanetta «Pro Civiasco».

Serravalle. A raccogliere l'eredità [illegible] Gianluca Buonanno al vertice di Controcorrente è il suo attuale vice Massimo Basso. Gli altri candidati a sindaco sono Mauro Bruscagin pr- [illegible] «Orizzonte comune» e Amedeo Sauer per la lista di centrode- [illegible]. [i. fo.]

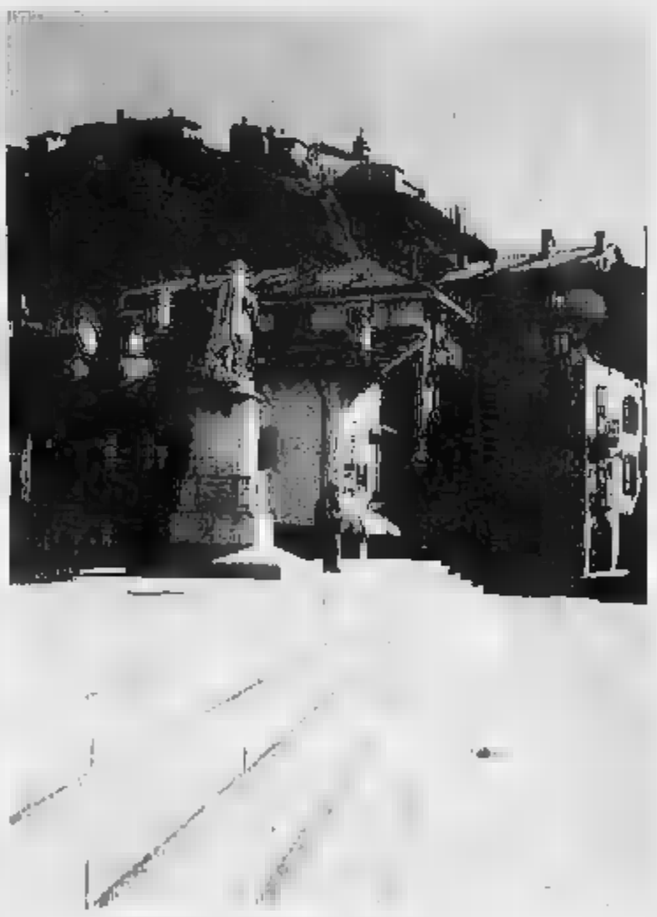
A Varallo il 26 maggio si voterà anche per eleggere il nuovo sindaco

Ad Alagna il ritorno in campo di Axerio Buonanno a Serravalle lancia il suo vice al vertice del Comune Due compagini con nomi simili a Civiasco [illegible]

NEL VERCELLESE

A Trino il centrosinistra si divide

Saluggia, solo Barbero sfida Incisa che insegue la conferma

E' ufficialmente iniziata a Tri- [illegible] la corsa alla poltrona di sindaco. I nomi dei tre candidati [illegible] delle rispettive liste [illegible] quelli ormai noti, nessuna novità dell'ultima ora La Casa delle libertà propone come candidato Giovanni Ravasenga, segretario del Comitato alluvionati Trinesi. Il centrosinistra si presenta con Giovanni Tricerri, già sindaco della città per due mandati, con la lista «Insieme per Trino». Il primo cittadino uscente Alessandro Serra si ricandida con la lista civica «Un futuro per Trino».

La giunta uscente si è divisa tra le due formazioni di centrosinistra. Alcuni nomi, in realtà quasi tutti, compaiono nello schieramento di Tricerri: Fausto Cognasso, Giuliana De Gasperi, Cinzia Vanni, Ivano Ferrarotti, Roberto Fortinaro, Car- [illegible] Severino. Altri, soltanto due, gli assessori Pietro Soldà e Marina Rusore, rimangono fedeli a Serra e lo seguiranno in questa sua nuova avventura.

E' amareggiato Giovanni Tricerri: «Ci dispiace non aver ritrovato l'unità del centrosinistra, ci abbiamo provato fino all'ultimo». Serra ribatte: «Si è formato un gruppo slegato dalle segreterie politiche. E' necessario fare una separazione net- [illegible] con le esigenze dei partiti che non sempre collimano [illegible] quelle della comunità». Giovansi Ravasenga, del tutto [illegible] ad esperienze in campo politico, sottolinea che «noi a differenza di altri facciamo proposte nuove e diverse per la prima volta, saranno comunque i trinesi a decidere».

A **Saluggia** la sfida sarà a due tra il sindaco uscente Bonifazio Incisa [illegible] Camerana, che guida una lista civica che si riconosce nella Casa delle libertà, [illegible] Franco Barbero, a capo di una formazione, pure civica, vicina ai partiti dell'Ulivo. Sarà senza dubbio [illegible] sfida avvincente come forse [illegible] avveniva da tempo.

Entrambi i candidati, per diversi motivi, godono infatti di grande [illegible] da parte della popolazione. Incisa di Camerana, ex comandante dell'esercito italiano, è al governo del paese da quattro anni ed è l'esponente di un casato da generazioni legato a Saluggia. Barbero è invece un personaggio che da decenni dedica tantissimo tempo alle attività giovanili [illegible] allo sport promuovendo una lunga serie di iniziative.

Sarà dunque [illegible] confronto a due nonostante fossero state annunciate anche altre presenze, ad esempio quella dell'esponente di Gioglio, che sembrava intenzionato a presentare suoi candidati anche alle comunali, [illegible] di Gianluca Buonanno, che invece ha limitato il raggio d'azione di Controcorrente ai paesi valsesiani (dove per altro è impegnatissimo su più fronti) oltre alla corsa per la presidenza della Provincia. [r. v.]

OGGI IN PIEMONTE LIGURIA VALLE D'AOSTA

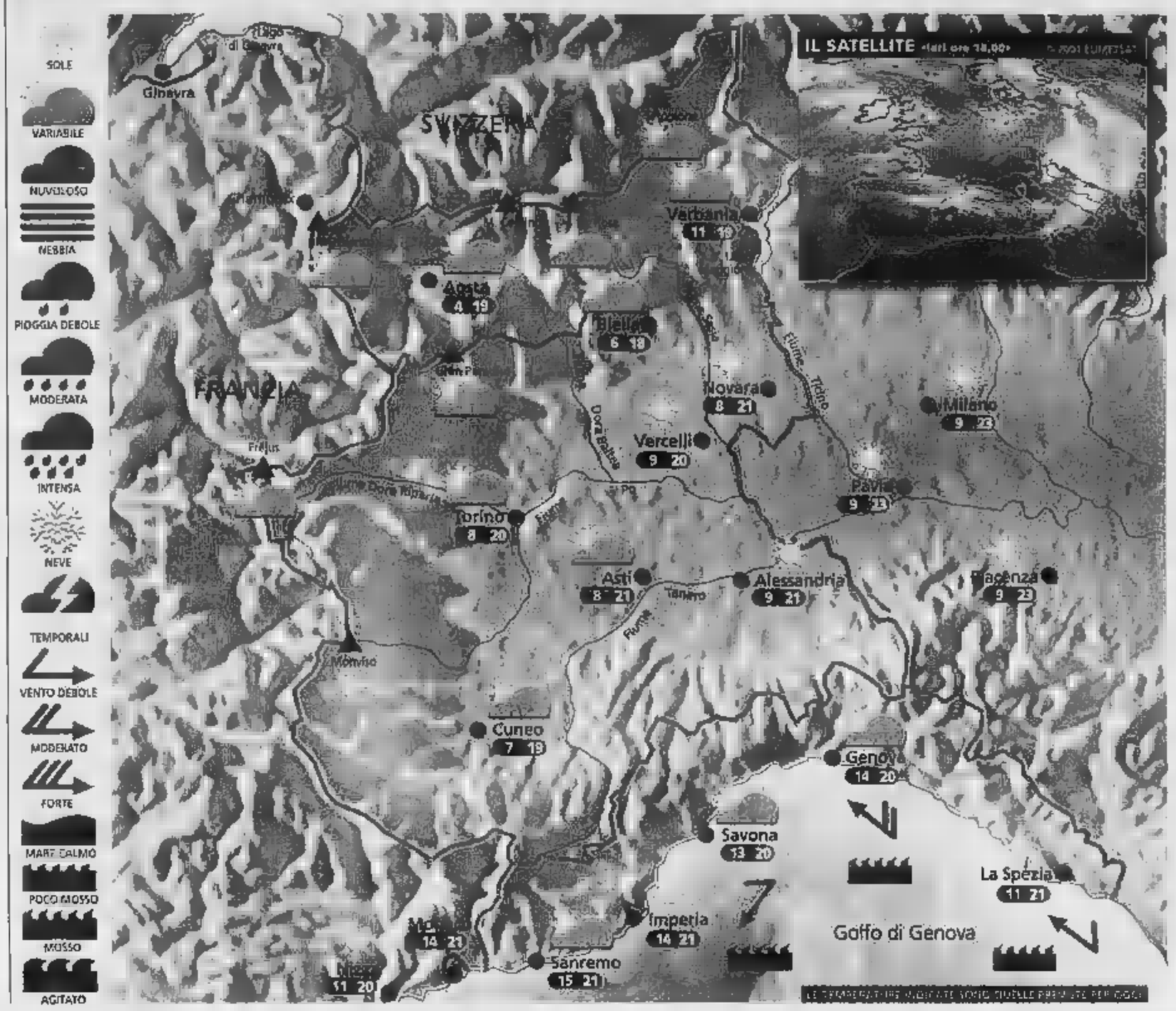

Situazione

Ieri, dopo il rapido passaggio della perturbazione che ha portato anche alcune nevicate oltre i 2300 m, già nella prima mattinata il cielo si è rasserenato su tutto il Nord-Ovest.
Oggi l'avvicinarsi di una nuova area depressionaria provocherà dal pomeriggio-sera un graduale ma modesto peggioramento.

Previsioni

Al mattino bel tempo su quasi tutti i settori, salvo nubi sparse sulla Liguria e lievi velature lungo le Alpi settentrionali. Nel corso del pomeriggio aumento delle nubi su Alpi e Prealpi, specie fra la Val di Susa e la Val d'Ossola, in graduale estensione alle zone di pianura adiacenti. Verso sera e nella notte nuvoloso quasi ovunque. Temperature in lieve diminuzione, specie le minime notturne: molto fresco nella prima mattinata! Venti deboli, con qualche rinforzo in montagna e in Liguria. Domani nubi in mattinata, bel tempo nel pomeriggio.

ZOOM

Le nubi viste dall'aereo

Il viaggio in aereo vi offre la possibilità di osservare tutti i tipi di nuvole e scattare splendide foto. Il modo migliore consiste nel tenere l'apparecchio fotografico il più vicino possibile al vetro senza però toccarlo. Avrete così occasione di veder sfilare i cirri, scorgere i cumulonembi in fase di crescita oppure nella fase matura, quando cioè appaiono [illegible] tipica forma ad incudine. Se la nuvolosità cumuliforme è diffuse significa che l'atmosfera è davvero instabile e potrebbero verificarsi dei sobbalzi tali da indurre il pilota a rendere obbligatoria la cintura. Le tempeste più pericolose possono raggiungere i 17 km di altitudine e in questo caso l'osservatore potrà notare sugli schermi che la traiettoria originale dell'aereo è stata modificata. Questa deviazione ha permesso al pilota di evitare le zone in cui la convezione poteva diventare pericolosa per l'incolumità dei passeggeri. La procedura è basata sulle informazioni comunicate a partire da un minuscolo radar posizionato sul "naso" dell'aereo, che trasmette al comandante una rappresentazione visiva di quanto sta accadendo davanti a lui.

A CURA DI: www.meteolive.it

PER CHI VIAGGIA

ANCONA	8 18	REGGIO CALABRIA	12 18
BOLOGNA	12 19	ROMA	9 20
CAGLIARI	10 21	VENEZIA	12 20
CATANIA	10 23	BARCELLONA	11 18
CATANZARO	10 20	BRUXELLES	5 14
FIRENZE	8 22	FRANCOFORTE	8 10
GENOVA	11 20	GINEVRA	7 17
PALERMO	13 19	LONDRA	6 16
PERUGIA	7 21	MONACO DI BAVIERA	4 15
POTENZA	8 17	PARIGI	4 14
		ZURIGO	7 14

OGGI

IL SOLE: sorge alle ore 6 e 23 minuti; culmino alle ore 13 e 27 minuti, tramonta alle [illegible] 20 e 31 minuti

LA LUNA: si leva alle ore 22 e 25 minuti; cala domani alle [illegible] 7 e 55 minuti

www.unimetal.net

IL TUO NEGOZIO DI CALZATURE A VERCELLI!

VITTORIO CALZATURE

NOVITA' MODA PRIMAVERA-ESTATE 2002

Viale Rimembranza, 23
Corso Libertà, 36
Galleria Carrefour

VALLEVERDE®

ARIA CONDIZIONATA®
AIR CONDITIONING®
AIR CONDITIONNÉ®
KLIMAANLAGE®
ACONDICIONADO®
مكيف هواء

PATENTED by

IN ESCLUSIVA A VERCELLI
VALLEVERDE

VERCELLI: TECNICI, MEDICI E GIORNALISTI A CONFRONTO NEL CONVEGNO ORGANIZZATO IERI DALLA PROVINCIA E DAL CONI

«Il doping spiazza gli sportivi puliti»

Stefy Belmondo: «La miglior droga? Un ottimo allenatore»

Pi[illegible]rio Ferraro

VERCELLI

I test di valutazione, le problematiche dello sportivo-bambino, l'esatta alimentazione e l'uso degli integratori a seconda degli sforzi e della durata in termini di tempo delle diverse praticate, i traumi principali, l'aspetto e l'importanza che la psicologia può [illegible] nello sport. Ma anche il pensiero dei mass media su medicina e sport argomento d'estrema attualità e, per finire, un dibattito sul rapporto campione-allenatore.

Il congresso organizzato [illegible] Provincia e Coni ha offerto un esauriente ancorché prezioso quadro sull'attuale momento che sta attraversando lo sport, un settore che sta sempre più integrandosi con la vita quotidiana. Specialmente per i giovani che s'avvicinano sempre più alle diverse discipline.

Oltre all'aspetto specialistico [illegible] stati particolarmente apprezzati gli interventi della seconda [illegible] dei lavori che ha visto come protagonisti il giornalista Gianni Romeo, Stefania Belmondo e Alessandro Gamba.

Romeo, prestigiosa firma de «La Stampa», ha riconosciuto i benefici che la medicina ha avuto nella crescita dello sport ma anche la «frange» che hanno, purtroppo, portato al doping. «Il giornalista - ha spiegato Romeo - si trova quasi spiazzato, perché ha sempre il timore che i giudizi su una prestazione vengano poi ridimensionati dall'uso di sostanze dopanti. Inoltre anche la legislazione in materia è quanto mai differente e lasciata alla discrezionalità delle singole Federazioni o Stati. Basta vedere il diverso giudizio sull'uso del nandrolone nell'atletica e nel calcio, con la squalifica di due anni inflitta a Longo e i soli quattro mesi di sospensione per i calciatori».

Alessandro Gamba, l'ex ct dell'Italia di basket, ha spiegato [illegible] qualità per [illegible] un vero coach: «Severo, ma non "cattivo", in grado di farsi capire dall'atleta e, soprattutto, aiutarlo nella sua formazione umana e sportiva. Ma principalmente un tecnico dev'essere credibile: se io chiedo ai miei ragazzi determinati comportamenti, devo poi essere il primo a dare l'esempio. Mi è capitato di allenare bambini in età scolare che seguivano più i miei consigli che quelli dei propri genitori. E [illegible] oggi, diversi giocatori che ho guidato in trent'anni di carriera, ora passati dall'altra parte della barricata, mi chiedono consigli sull'approccio adatto con la squadra».

Stefania Belmondo ha ricordato l'importanza del tecnico è fondamentale: «Nei momenti difficili e drammatici [illegible] una gara i consigli ricevuti durante gli allenamenti e la sua presenza, anche se non fisica, possono davvero rappresentare una spinta in più per moltiplicare le energie».

Nelle foto di Greppi sopra il tavolo dei relatori al convegno [illegible] «Medicina e sport». In alto [illegible]fy Belmondo firma degli autografi

BREVE

Questi i benzinai di turno [illegible]

Vercelli (turno B): Agip, tangenziale S.S. 31/bis; Erg, [illegible] Walter Manzone; Esso, piazza Cugnolio; Fina, via Viviani; Q8, corso Marcello Prestinari 191; Tamoil, piazza Mazzucchelli. Questi, invece, gli **impianti self-service**: Agip, piazza Solferino; Q8, corso Gastaldi 14; Fina, corso Marcello Prestinari 148; Tamoil, piazza Mazzucchelli; Ip, piazza Cugnolio; Esso, corso Avogadro di Quaregna; Monteshell, [illegible] Marcello Prestinari 168; Q8, piazza Sardegna; Fina, strada Statale per Torino; Agip, via Torino. A **Borgosesia** [illegible] aperti (turno A): Ip, via Montrigone e Shell, viale Varallo. A **Trino** sono aperti (turno A): Agip, via Vercelli. Infine a **Varallo** (turno [illegible]: Q8, [illegible] Cesare Battisti con self-service.

VERCELLI

[illegible] mercoledì ticket al Pronto [illegible]

Dal primo maggio entra in vigore anche a Vercelli la nuova normativa regionale, che prevede il pagamento del ticket sulle prestazioni di Pronto soccorso. [d. b.]

VERCELLI

Università, al Piccolo studio lo scrittore Odifreddi

Organizzati dalla Facoltà di Lettere di Vercelli proseguono gli incontri con gli scrittori. Dopo Alessandro Barbero, venerdì, alle 17,30, al Piccolo Studio del Sant'Andrea, Piergiorgio Odifreddi terrà una conversazione «Da Bologna a Mompracem andate e ritorno». [d. b.]

CELLIO

In festa l'oratorio di San Marco

Il primo appuntamento è alle 16 con i vespri e la processione, quindi seguirà l'incanto delle offerte per raccogliere fondi a scopo benefico. La manifestazione religiosa sarà accompagnata dalla banda musicale [illegible] Cecilia di Piello. [l. fo.]

PIODE

Nuova gestione al centro sportivo

Si rinnova la gestione [illegible] [illegible] sportivo e ricreativo di Piode. La struttura di via Roma comprende un campo da tennis, un bar e aree attrezzate per il tempo libero. L'amministrazione comunale affiderà la gestione a privati per il periodo estivo che va da maggio a settembre e per la presentazione delle offerte c'è tempo sino al 14 maggio. [l. fo.]

ROSSA

Il raduno annuale degli alpini

Festa annuale per le penne nere. I soci del locale gruppo dell'associazione alpini si ritroveranno alle 10,30 davanti al teatro comunale per iniziare il corteo con il quale si raggiungerà la chiesa. Conclusa la messa ci si sposterà al cimitero per onorare le «penne mozze», cioè gli alpini deceduti, quindi il pranzo è in programma in una trattoria del paese. [l. fo.]

I TRACCIATI, TRA LE COLLINE DI BORGOSESIA, SERRAVALLE E IL GATTINARESE ERANO IMPRATICABILI

Nuovo look del Cai a 10 sentieri antichi

BORGOSESIA

Dieci sentieri sulle colline della bassa Valsesia rimessi completamente a nuovo dai volontari della sezione di Borgosesia del Club Alpino Italiano. L'intervento è durato un paio di [illegible] durante i quali sono state organizzate otto uscite coinvolgendo complessivamente una cinquantina [illegible] persone.

Sono stati risistemati tracciati che con il tempo non [illegible] più adatti alle [illegible] per persone non particolarmente esperte. Adesso i sentieri non solo sono di nuovo in splendida forma ma sono anche adeguatamente segnalati per evitare che qualcuno non del posto possa perdersi a metà gita.

La zona presa in considerazione per l'opera di sistemazione è quella compresa tra Serravalle, Sostegno, Gattinara e Lozzolo: solo in un caso il tracciato è stato leggermente modificato. Ecco dove si sono concentrati gli interventi: sul tracciato 700 di Frà Dolcino che parte da cima Bonda grande per arrivare a Pietra Grana; sul 701 che sale al pian di Cordova e al castello di San Lorenzo; il 702 è quello variato in parte e unisce le frazioni di Serravalle; [illegible] inoltre rimesso in sesto il 703 che da Piane conduce a Lozzolo, il 704 che da Sostegno (Strada della Brenta) arriva a Naula, il 705 da Serravalle a Sant'Emiliano e il 706 da Serravalle a Sostegno passando per Monchezzola.

Sempre con partenza da Serravalle c'è il 707 che conduce a Bornate passando per cappella Cappone, quindi il 708 collega Casa del Bosco a Cima Freschea mentre il 709 [illegible] Bornate a Sostegno attraversando San Bernardo, Colma Vasselloni e Sant'Emiliano.

Il lavoro svolto dai volontari è stato molto importante non solo sotto l'aspetto escursionistico e [illegible] i responsabili della sezione cittadina del Cai rivolgono un appello a chiunque li utilizzi affinché «al degrado dovuto al trascorrere del tempo non si aggiunga anche quello del vandalismo». [l. fo.]

Il Cai di Borgosesia ha rimesso a nuovo dieci itinerari che erano diventati impraticabili

ANNUNCIATE IERI LE MANIFESTAZIONI A CONTORNO DELLE GARE IRIDATE

A Varallo la parata dei mondiali

La Valsesia tra un mese regina della canoa

VARALLO

Un centinaio di volontari per fare grande il Mondiale. Erano in tanti [illegible] alla convention dei ragazzi [illegible] Valsesia Wild Water», il gruppo costituito dal comitato organizzatore dei Mondiali per fare da supporto alla struttura che curerà tutti gli aspetti dell'evento in programma dal [illegible] maggio al 2 giugno.

Ieri il presidente Paolo Ferraris e il responsabile della logistica Natalino Gilardi hanno affrontato tutti i punti della complessa macchina organizzativa che complessivamente coinvolgerà oltre cinquecento persone in rappresentanza di [illegible] trentina di associazioni e che si svilupperà tra Pila (sede di tutte [illegible] partenze), Scopello (arrivo [illegible] gara sprint e cuore pulsante dell'evento, [illegible] il centro servizi allestito nel parcheggio delle seggiovie) e Scopa, dove è prevista la conclusione della tradizionale [illegible].

L'occasione è servita anche a Ferraris per fare il punto sull'organizzazione complessiva. Ormai manca un mese al taglio [illegible] nastro dei Mondiali, e gli appuntamenti [illegible] sono quasi tutti definiti. Come la cerimonia di apertura ad esempio, che si terrà a Varallo mercoledì 29 maggio. Rispetto alle intenzioni c'è soltanto una modifica, quella relativa [illegible] discesa [illegible] Sacro Monte. Era previsto che ospiti internazionali e squadre scendessero con la [illegible] funivia prima della parata in piazza Vittorio, [illegible] l'impianto, che avrebbe dovuto essere inaugurato proprio in questa occasione, non è pronto per il «via».

Le personalità raggiungeranno [illegible] il cuore [illegible] Varallo per dare inizio alla cerimonia a bordo delle Lancia storiche messe a disposizione dal «Valsesia Lancia Story». [illegible] la serata si svilupperà con [illegible] ti musicali (dal vivo), presentazioni e discorsi ufficiali per arrivare al grande spettacolo conclusivo, sul quale resterà un velo di segretezza fino all'ultimo.

E sta prendendo corpo anche la serata in programma giovedì 30 al teatro Pro loco di Borgosesia: il titolo è «Sportivamente [illegible] e sono previsti numerosi ospiti. Nell'occasione si farà una carrellata sul percorso compiuto in questi anni [illegible] partire dalla prima gara del 1996) dal gruppo guidato [illegible] Paolo Ferraris. Le attenzioni saranno rivolte in particolare ad Antonio Rossi, più volte medaglia d'oro olimpica nella canoa [illegible] acqua piatta.

Venerdì 31 [illegible] ci sarà spazio per il gran galà [illegible] onore alle federazioni ospitato [illegible] locali dell'istituto alberghiero [illegible] Varallo. [illegible] segnalare poi la conferma che la Rai seguirà in modo [illegible] sicuro le competizioni. Ogni [illegible] ttina sarà dedicato ampio spazio alle gare, inoltre sono previsti servizi riassuntivi in occasione delle trasmissioni pomeridiane dedicate allo sport e in particolare al Giro d'Italia che proprio in quei giorni vivrà i momenti più esaltanti. [l. fo.]

I mondiali di canoa si svolgeranno in Valsesia [illegible] 29 maggio al 2 giugno

CON TEMI E POESIE

Suor Maria Pezzotta sarà ricordata dagli alunni [illegible] medie

TRONZANO. Un concorso riservato agli alunni delle scuole dell'obbligo di Tronzano ricorderà Suor Maria Pezzotta, per oltre 30 anni insegnante dell'asilo tronzanese e in ultimo direttrice della locale Casa di riposo, scomparsa l'anno [illegible] all'età di 80 anni. Il concorso, alla prima edizione, è organizzato dal «Comitato promotore Amici di Suor M[illegible]» e patrocinato dal Comune, dalla Famijia trunsaneisa e dalle Suore di carità Santa Giovanna Antida.

Ogni partecipante dovrà produrre (sotto forma di poesia, breve racconto di esperienze vissute o disegno con didascalia) [illegible] elaborato sul tema «Suor Maria: una carezza, un sorriso» e farlo pervenire, tramite la scuola di appartenenza, al Comitato organizzatore entro il 4 maggio. La premiazione avverrà [illegible] la fine dell'anno scolastico; diplomi per tutti i concorrenti. [w. ca.]

CHIESA DEI CAPPUCCINI

Domani i funerali dell'industriale Mario Viazzo

VERCELLI. Si svolgeranno alle 10,15 di domani, nella chiesa del quartiere Cappuccini, i funerali di Mario Viazzo, l'industriale vercellese [illegible] un malore, a 65 anni, nella [illegible] casa di montagna a Torgnon, in Valle d'Aosta. Questa sera, alle 19, nella vecchia risaia della famiglia, in via Thaon de Revel, verrà invece recitato il Rosario.

Mario Viazzo, uno dei nomi più noti dell'ambiente risiero vercellese, è stato vicepresidente dell'Ente Nazionale Risi nel quinquennio dal '95 al Duemila, ed ora ricopriva lo stesso incarico nell'Airi, l'associazione industriale risiera italiana. Qualche anno fa aveva acquistato l'ex azienda Curti di Crova e si [illegible] specializzato nella lavorazione del riso parboiled. All'interno dello stabilimento aveva creato un impianto che, bruciando la lolla del riso, produceva [illegible] elettrica. Viazzo lascia la moglie, Luisa Gugino, e tre figli: Giuseppa, Nicola e Giulia. [r. v.]

ISCRIZIONI FINO AL [illegible] MAGGIO

All'Alberghiero corso d'inglese a «tempo pieno»

VARALLO. Una vacanza studio dedicata alla lingua inglese, ma a Varallo. L'esperienza dell'anno [illegible] che aveva ottenuto un buon successo di partecipanti, sarà ripetuta. Dell'organizzazione se ne occupano l'amministrazione comunale e l'Informagiovani.

La proposta si intitola «City camp»: i ragazzi con età compresa tra i [illegible] e i 16 anni seguiranno per quindici giorni (dal 24 giugno al 5 luglio) diverse [illegible] lezioni dedicate alla lingua inglese. La sede è l'istituto alberghiero Pastore e l'impegno è praticamente totale: si inizia alle 9 per concludere i lavori alle 18. La quota di adesione è di [illegible] e comprende anche il materiale didattico. Il numero di posti a disposizione è limitato e l'adesione deve essere confermata entro il [illegible] maggio all'ufficio Informagiovani oppure alla segreteria della scuola frequentata. [l. fo.]

LA SICCITA' «FRENA» LA PESCA

Per la carenza d'acqua [illegible] Sesia e nei torrenti

Nonostante la carenza [illegible] acqua nel Sesia e [illegible] torrenti valsesiani dovuta alle scarse precipitazioni invernali e [illegible] questo inizio di primavera non fanno desistere i tanti pescatori dal loro hobby preferito. Certo è che pure questa attività non si svolge nelle migliori condizioni, [illegible] che in molti si ritrovano a pescare in uno spazio limitato. E non a caso i primi mesi del 2002 [illegible] considerati tra i peggiori che si ricordino a [illegible]ria d'uomo per praticare questa passione. Nella foto di Reolon due pescatori in un tratto del Mastallone a poca distanza dalla confluenza con il Sesia

Fontina: l'ingrediente del piacere.

Aggiungi un gusto a tavola: il piacere della Fontina. Perché la Fontina, formaggio a Denominazione di Origine Protetta, è molto tagliata per la cucina. Quando si scioglie, dà il meglio ai tuoi piatti: dagli antipasti ai contorni, sempre una fetta di gusto in più. Provala nelle insalate, su paste e risotti, sulla carne, con le verdure. E dalla Fontina, ecco la Fonduta, nella pratica lattina da 400 grammi, per guarnire di cremosità i piatti più raffinati. Fontina e Fonduta: la ricetta della bontà ha un ingrediente unico, anzi due.

COOPERATIVA PRODUTTORI LATTE E FONTINA VALLE D'AOSTA

FONTINA

Cooperativa Produttori Latte ■ Fontina Soc. Coop a r.l. - 11020 Saint-Christophe (Ao) Italia - Loc. Croix Noire, 10
Tel. 0165 35 714 - 40 551 Fax 0165 236 467 - www.fontinacoop.com - info@fontinacoop.com

L'OVEST SESIA HA ACQUISTATO L'EDIFICIO DI VIA DUOMO E GLI UFFICI SCOLASTICI SI SPOSTANO CORSO ITALIA

Il provveditorato va al Cavour

Trasloco obbligato per la vendita di Palazzo Pasta

VERCELLI

Dopo il cambiamento nome, anche il cambiamento di sede. Per il provveditorato agli studi di Vercelli, ora Centro servizi amministrativi, il trasloco è imminente. Lo ammette, un sospiro, il provveditore Carlo Raimondo, ben sapendo che spostare due piani di uffici e lustri di archivi ancora cartacei sarà un'impresa che potrebbe durare anche qualche mese.

Gli uffici amministrativi del mondo scolastico saranno ospitati nell'Istituto commerciale e per geometri Cavour. I tecnici della Provincia hanno già compiuto diversi sopralluoghi e stanno stendendo il progetto, anche se materialmente i lavori inizieranno solo ad anno scolastico concluso. E dopo le vacanze estive funzionari e impiegati del provveditorato prenderanno servizio in corso Italia 44.

Dice il presidente della Provincia Renzo Masoero, che con il assessore Francesco Zanotti ha condotto in porto l'operazione: «Lo spostamento si è rivelato inevitabile perchè tutto Palazzo Pasta è stato acquistato dall'Ovest Sesia. Gli acquirenti si sono dimostrati molto comprensivi e ci lasceranno comunque il tempo necessario per un trasloco non facile».

Anche trovare la nuova sede per il provveditorato è stata un'operazione facile. Impercorribile la strada della ristrutturazione dell'ex Ipai.

Nell'edificio di via Duomo si trasferirà l'Ovest Sesia mentre il provveditorato agli studi troverà posto al «Cavour»

La Provincia spenderà 150 mila euro per sistemare la sede di corso Italia 44
Sarà complicato lo spostamento dell'archivio

«Troppo costosa - dice Masoero - e poi vorremmo mantenere per l'Ipai la stessa destinazione socio-assistenziale delle origini». Ma, grazie all'interessamento del prefetto Leonardo Carenzia, dopo diversi incontri con il provveditore Raimondo e l'ispettrice regionale Bertiglia, la Provincia è riuscita a trovare un edificio abbastanza grande e abbastanza centro città da accontentare tutti. Ad costo decisamente modesto: poco più di 150 mila euro.

«Crediamo - continua il presidente - di aver dato una degna e definitiva collocazione agli uffici scolastici. Accenderemo un mutuo e ci costerà meno dell'affitto di Palazzo Pasta».

Tutto bene se il numero degli iscritti all'istituto «Cavour», negli ultimi anni in calo, in futuro stazionario. Ma se le «vocazioni» dei ragionieri e dei geometri dovessero riaccendersi, ci sarà da verificare la possibilità di una convivenza che penalizzi la didattica dei laboratori e dei corsi serali. [d. b.]

CON CARTELLI E MULTE

In Comune giro di vite antifumo

VERCELLI. In risposta ad un'interrogazione del consigliere Renzo Formaggio, l'assessore alla Organizzazione Franco Ricciardiello comunica di aver varato una campagna antifumo in tutti i locali del Comune.

Formaggio, partendo dalla pericolosità comprovata del fumo passivo, chiedeva, su sollecitazione di alcuni dipendenti, al sindaco di predisporre una sorveglianza più attenta nei confronti dei violatori del divieto di fumo negli uffici del municipio.

Pronta la replica dell'assessore Ricciardiello che ricorda come «la responsabilità di far rispettare la legge e dell'apposizione dei cartelli ricade sugli otto direttori di settore». Ciò precisato Ricciardiello rassicura Formaggio, annunciando un giro di vite contro i fumatori accaniti.

«La conferenza dei dirigenti si è già occupata della questione - scrive - senza tuttavia esaurirla. Attualmente è in corso la predisposizione di cartelli di divieto uniformi per tutti i settori, con i nuovi importi delle multe, in vigore dal primo gennaio».

Dunque non sarà più possibile nè a consiglieri e assessori nè ai dipendenti fumare nei locali del Comune, salvo che vengano riservati spazi particolari per chi proprio non può rinunciare alla nicotina. [d. b.]

LA DELLA CHIESA EUSEBIANA

Il contributo alla Resistenza offerto dai cattolici vercellesi

Don Mario Capellino*

IN senso cristiano, la resistenza è «l'atto principale della virtù della fortezza» per la difesa di ogni persona creata ad immagine di Dio.

I cattolici vercellesi parteciparono, a vari livelli consapevolezza, alla Resistenza italiana dal 1943 1945.

L'Arcivescovo G. Montanelli († 6.V.1944) si distinse per aver concesso a don M. Casalvolone, cappellano «de facto» dei partigiani, tutte le facoltà amministrazione straordinaria dei sacramenti ad ogni persona in difficoltà. Il Presule si rifiutò firmare il manifesto che ordinava giovani di presentarsi al comando tedesco. Diffidò i religiosi dalla lettura del giornale «Crociata Italica». Prese le distanze dai cappellani militari dell'esercito repubblicano. Diede disposizioni per l'aiuto agli Ebrei. Molti furono i buoni samaritani tra clero, le religiose, il laicato cattolico locale. Don P. Daglia, parroco di Flecchia, morì Biella, dopo essere arrestato per il s prestato partigiani. Don B. Tomè, salesiano del Belvedere, ospitò in casa parrocchiale alcune riunioni C.L.N., E. Giacometti, cappellano dell'Ospizio, aiutava i giovani della S.A.P., Fratel Felicissimo liberava gli uomini dai treni diretti in Germania. Il signor Ferrando riforniva viveri, vestiti, guide per l'espatrio in Svizzera. Don G. Bianco, parroco di San Grisante, ospitava in canonica sfollati, ebrei, partigiani, prigionieri di lingua inglese. Le Suore dell'Ospedale di Vercelli assistevano i malati ed i medici collegati con la Resistenza. Le Suore di Villa del Bosco accoglievano i partigiani della Valsesia. Le Suore di Postua curavano i partigiani del Biellese. Maria Guenzino Trontano a salvare diciotto prigionieri lingua inglese, che G. Morati accompagnò in Svizzera. Le testimonianze di E. Colombo, A. Cingoli ed A. Luzzati documentano l'aiuto dei cattolici alle famiglie ebree a Varallo Sesia, Biella, Bioglio, Vercelli e Trino.

P. G. Russo, coadiuvato da R. Cerri, riuscì a costituire nel santuario di Rado una specie zona franca per lo scambio dei prigionieri. Don A. Rulla a Balocco e don G. Rollone a Borgo d'Ale ottennero tregue d'armi tra i contendenti attraverso incontri in canonica. Il Vicario capitolare mons. P. Aragnotti s'interessò per la salvezza delle popolazioni dalla minaccia di rappresaglie, avviò procedura diplomatica per la dichiarazione di Vercelli Città Aperta, contattò i Tedeschi per la resa nel 1945.

Su «L'Eusebiano» don R. Garione difendeva la dottrina morale cattolica e don C. Martinotti sosteneva necessità dell'unione tra gli italiani e del dialogo interculturale. A capo del C.L.N. provinciale c'erano tre cattolici: E. Bertola (presidente), E. Castelli (vice-presidente), G. Rossi (segretario). Il primo fu più volte arrestato e torturato. Molti erano i partigiani di sentimenti cattolici che, nelle solennità religiose, frequentavano le chiese, secondo i diari dei parroci della zona collinare. Alcuni, come R. Pezzana, difendevano coraggiosamente le proprie convinzioni di fede contro le indebite pressioni di commissari politici ostili alla Chiesa.

Il contributo dei cattolici vercellesi alla Resistenza è stato di grande valore morale ed ha costituito una promessa determinante per la ricostruzione della stessa democrazia.

*direttore biblioteca diocesana Vercelli

L'EROS DISEGNATO DA COLOMBOTTO ROSSO

Successo per la in via dei Mercati

I disegni «proibiti» di Enrico Colombotto Rosso stupiscono i vercellesi. Affollata fin dal vernissage, la Casa d'arte di via dei Mercati, per le tematiche dell'eros senza metafore e senza segreti, create dall'artista che vive e lavora a Camino e che per la serie di questi inediti mai esposti nè pubblicati prima, ha voluto scegliere proprio una location vicina: la galleria di Paola Bertolazzi (nella foto lui), nel centro storico vercellese. Colombotto Rosso si rivela con essenzialmente lontani dalle i personaggi descritti tra angoscia e disperazione che spesso lo hanno avvicinato a Bosch e a Munch. Qui, se mai fossero necessari dei paralleli, le opere esposte si avvicinano in un certo senso a Ralph Steadman dei tempi di «Alice». In dell'inaugurazione della mostra dedicata dall'autore al «suo» mondo immaginario, surreale sin dal raffinato titolo in francese (tradotto, significa «in faccia all'erotismo»), Laura Berardi ha recitato di Luisa Facelli: quest'ultima, in appoggio alla mostra, ha proposto una suggestiva installazione. Le opere esposte tutti i giorni escluso il lunedì, fino a domenica prossima, dalle 17 alle 19. [g. bar.]

CONCORSO SCUOLE CRISTIANE

Con la a Disney Parigi e Mirabilandia

VERCELLI. Scade martedì il termine per presentare alle Scuole Cristiane di Frova i cuori colorati da dedicare alla festa della mamma. Quindi del maggio i lavori dei bambini esposti nelle vetrine di tutti i negozi di Vercelli.

L'iniziativa delle Scuole Cristiane, che si rivolge a tutte le scuole materne ed elementari della città, si avvale della collaborazione della 4U, dell'agenzia Click Viaggi e della Cisalpina tours, così che i premi per i cuori più belli sono davvero ricchi. In palio ci sono due week end per mamma e bambino: uno alla Disney di Parigi per il miglior cuore tradizionale, l'altro a Mirabilandia per chi parteciperà al concorso via Internet, collegandosi al sito www.pimpo.com. Gli altri premi, tutti davvero interessanti, sono di Gianna giochi, Soluzioni grafiche, Foto Luigi e Freebody. La premiazione si terrà il 31 maggio, alle 17, nell'aula magna di via Frova. [d. b.]

LA NUOVA RAPPRESENTAZIONE DI SPAZIO SCENICO SI ABBINA A CENE IN TEMA

Omaggio a teatro e in cucina al '700 del giacobino Ranza

Giovanni Barberis

VERCELLI

Sarà evocativo omaggio al giacobino Giovanni Antonio Ranza (nato e vissuto da queste parti), con tanto di companatico a base di luganega, di delicate frittate savoiarde e pollastre alla «bechamel». Ovvero quando il meccanismo teatral-gastronomico si gioca tra il palcoscenico municipale via Monte di pietà e i tavoli dell'Hostaria del Capel Rosso del portamilanese vicolo Santa Chiara...

La idea di abbinare «Liberté, Fraternité lur carosa e nui a pé», commedia dialettale che Lo Spazio Scenico allestirà al Civico, con i tipici menù vercellesi ispirati all'epoca in cui si dipana la trama (verso la fine del 1700) è stata annunciata ufficialmente all'imbrunire di venerdì scorso, in insolita conferenza stampa già satura di suggestioni, architettata al Capel Rosso dall'autore regista della compagnia stessa, Pino Marcono, che un paio lustri stupisce la città per l'originalità con cui spesso presenta la sua crew. E - coup théâtre! - gli attori Alberto Podio, Piermario Ferraro Elena Maranzano sono intervenuti in settecenteschi costumi di scena, mentre da menestrello è apparso il cantante Peppino Bolzoni.

Lo Spazio Scenico coi costumi di «Liberté, Fraternité lur an carosa e nui a pé»

I biglietti in prevendita per lo spettacolo organizzato da Lo Spazio Scenico collaborazione con l'assessorato Cultura del Comune, in cartellone al Teatro Civico alle 21,15 di sabato 11 maggio, inizieranno giovedì prossimo (ore 17-19) a La Cornice di via dei Mercati 5.

Per le prenotazioni per il desinare o per la cena d'epoca al Capel Rosso, il programma sabato 11 maggio ore 20, domenica 12 maggio ore 12,30 e ore 20, si può telefonare allo 0161/502322.

LETTERE AL GIORNALE

«Che tristezza nel Broletto la fontana con i rifiuti»

Che tristezza! Giovedì 25, passeggiando i miei bimbi per il centro, mi trovo in piazza Palazzo Vecchio e vedo la povera fontana in totale stato abbandono: due dita alghe, sacchetti di plastica e vari rifiuti lì a galleggiare.

L'esclamazione di mio figlio (3 anni e mezzo) è stata: perchè l'acqua è così sporca? Basterebbero poche ore di lavoro ogni tanto. E' inutile fare bella fontana e poi lasciarla diventare uno stagno.

Maurizio Frigerio, Vercelli

«Arrivano i dehor del bar nuove zone gialle»

Ho letto giorni or sono con immenso piacere (di certo condiviso dai vicini di casa) che il Comune ha annunciato che, con il ritorno dei dehor di fronte al bar della Ztl, avrebbe provveduto a riservare nuovi posteggi per gli abitanti della zona a traffico limitato.

Ebbene, alcuni dehor sono già stati installati, ma delle nuove zone gialle neppure l'ombra. Anzi eterni lavori nelle vie crispi, Morosone e Sant'Ugolina continuano diminuire considerevolmente il numero dei parcheggi riservati che nessuno abbia mosso dito per cercare di alleviare i nostri problemi.

davvero si volesse assegnare nuovi spazi in sostituzione quelli cancellati dai dehor il giusto modo di agire sarebbe stato quello di fare le due contemporaneamente. Temo che a dehor realizzati poi ci si dimentichi di chi non sa dove lasciare l'auto, chi della Ztl subisce sicuramente gli effetti positivi, ma (unici in città) quelli negativi, soprattutto di notte e soprattutto nella bella stagione.

Lettera firmata, Vercelli

Preghi i lettori di sintetici e preferibilmente inviare testi dattiloscritti. Le lettere prive di firma leggibile, indirizzo e recapito telefonico saranno pubblicate.
Le lettere vanno inviate a
LA STAMPA
Redazione di
via Duchessa Jolanda, 20
13100 Vercelli
Fax: 0161 257.009 / 0161 217.664
E-mail: vercelli@lastampa.it

NUMERI UTILI

AUTOAMBULANZE

Vercelli: 0161 219.000 Croce Rossa **Cigliano:** tel. 424.757; tel. 0163 832.600; **Santhià:** tel. 0161 92 91; **Trino:** tel. 0161 801.465; **Borgosesia:** tel. 0163 25.333; **Crescentino:** tel. 0161 841.122; **Livorno Ferraris:** tel. 0161 478 411 **Volontari Soccorso Grignasco:** tel. 0163 418.617.

PRONTO SOCCORSO

Vercelli: S.Andrea, tel. 0161 593.333; Ambulanza tel. 0161 217.000; **Borgosesia:** tel. 0163 203.111; **Gattinara:** tel. 0163 822.245; **Santhià:** tel. 0161 929.211. Servizio emergenza sanitaria 118 esclusivamente per i Comuni dell'Asl 11.

Vercelli: telefono 0161 255.050; **Arborio:** telefono 0161 86.384; **Borgosesia:** telefono 0163 25.513; **Cigliano:** telefono 0161 424.524; **Crescentino:** telefono 0161 842.686; **Gattinara:** telefono 0163 835.411; **Santhià:** telefono 0161 929.200; **Scopello:** telefono 0163 71.170; **Trino:** telefono 0161 829.585; **Varallo:** telefono 0163

IGIENE E SANITA' PUBBLICA

Vercelli: tel. 0161 593.010; **Santhià:** tel. 0161 929.212- 929.227; **Borgosesia:** tel. 0163 22.492; **Varallo:** tel. 0163 52.486-52.092; **Gattinara:** tel. 0163 822.364-822.367.

FARMACIE DI TURNO

A **Vercelli** è turno con apertura obbligatoria (9-12,30 e 15-20 a battenti aperti; 12,30-15 e 20-9 a battenti chiusi e con chiamata con ricetta urgente): *Farmacia Comunale N. 2*, corso Torino angolo via Sabotino (Porta Torino), tel. 0161 392.070.
Santhià: *Farmacia Comunale*, corso Nuova Italia 167, tel. 0161 94.398.
Varallo: *Dr. Stefano Gino*, piazza De Gasperi 4, tel. 0163 51.294.
Borgosesia: *Dr. Piergiorgio Martelli*, piazza Parrocchiale 16, tel. 015 22.268.

CONSULTORIO PEDIATRICO

Vercelli: tel. 256.792; tel. 0161 929.218; **Gattinara:** tel. 0163 ; **Romagnano Sesia:** tel. 0163 417.148; **Grignasco:** tel. 417.148; : tel. 0163 450.175; **Coggiola:** tel. 015 78.354; **Scopello:** tel. 0163 71.170.

NECROLOGIE

Presidente, Dirigenti e Soci del Gruppo Ciclistico Il Campionissimo sgomenti piangono la morte del caro amico

geom. Mario Viazzo

e si stringono accanto alla moglie Luisa e ai figli Beppe, Nicola e Giulia partecipando al loro straziante dolore.

— Vercelli, 28 aprile 2002

IN CITTA' E FUORI

La dei buoi

A mezzogiorno in punto di oggi si terrà tradizionale corsa dei buoi, giunta alla 766° edizione. Come antefatto, partite dalla parrocchiale alla chiesa San Giorgio con le bande, gli sbandieratori di Asti, il gruppo storico de La Motta.

CRESCENTINO

«Jazzandblues Tracks»

Per la Festa di Primavera, a cura del Comune con la Pro loco, oggi alle 15 è in cartellone in parco Tournon tappa «Jazzandblues Tracks», percorso musicale dal Vercellese alla Valsesia presentato dal giornalista de La Stampa Giovanni Barberis. In concerto New Quartet per il versante Jazz e Nocciolo della Questione per il blues.

VARALLO

Sagra dell'asparago

Alla frazione Locarno, si conclude oggi con il pranzo, la nona edizione della Sagra dell'asparago. Menù a base di antichi sapori a cura di Locarno Insieme (info 0163/54491) nel salone parrocchiale.

CONVOCAZIONE STRAORDINARIA L' 8 MAGGIO

L' ex Cantone nel mirino del Consiglio comunale

VERCELLI

La querelle pubblico sulla legalità dell'insediamento commerciale nell'area ex Cantone inizierà ufficialmente mercoledì 8 maggio con Consiglio comunale straordinario dedicato interamente alla vicenda, partita con esposto dell'Ascom circa due anni fa. E è che dalla Regione i funzionari fanno sapere che la struttura sorta in fondo a Porta Torino non è norma, sono i gruppi consiliari di op Forza Italia, Alleanza nazionale e Lega Nord, a volere chiarimenti dal sindaco di Vercelli.

Roberto Saviolo

Così l'azzurro Roberto Saviolo ha presentato al presidente dell'assemblea Franco Casalino richiesta di convocazione del Consiglio, e il presidente ha potuto che accettare, anche la discussione che si preannuncia accesa cadrà in piena campagna elettorale.

I gruppi, che hanno presentato un articolato ordine del giorno, vogliono sapere la realizzazione è conforme al piano urbanistico vigente» e in caso contrario «quali siano i provvedimenti da adottare per legalizzare ove possibile la situazione». Insomma anche il centrodestra pare favorevole a trovare una soluzione tecnica che impedisca la chiusura dei tre mega negozi sorti nell'ex Cantone. Ma i consiglieri chiedono comunque che «vengano accertate le eventuali responsabilità di carattere amministrativo, civile e penale nelle procedure che hanno portato alla concessione delle licenze». [d. b.]

Negro
Negro S.p.A.
Concessionaria Volkswagen
Alessandria e
V.le dell'Artigianato, 40-42 - ZONA D3
15100 ALESSANDRIA
Tel. +39.0131.244850
e-mail: info@negro-spa.it
www.negro-spa.it

Audi
Audi Zentrum Alessandria s.p.a.
CONCESSIONARIA PER ALESSANDRIA E PROVINCIA
V.le dell'Artigianato, 38
Zona D3-15100 Alessandria
Tel. +39.0131.242400 - Fax 0131.242441
e-mail: info@audizentrum-al.it
www.audizentrum-al.it

Anche per te.
COLDIRETTI

RENAULT
V.A.R. - SCOTTI s.a.s.
Corso Lamarmora, 29 - 15100 Alessandria
Vendita - Assistenza - Autonoleggio - Esposizione
tel. 0131 252251 - Fax 0131 445612
Servizio ricambi tel. 0131 265705

Soc. Coop. a R. L. L.
Via Vecchia Torino, 2
15100 Alessandria
CONSORZIO AGRARIO PROVINCIALE
TRATTORI
MACCHINE AGRICOLE
RICAMBI
PRODOTTI AGRICOLI E MATERIE UTILI ALL'AGRICOLTURA

Cesare
Str. Boschetto, 2
15044 QUARGNENTO (AL)
Tel. e Fax 0131.21.95.79
OFFICINAL

M.V.F.
di Melfa Vincenza Francesco
Via Prandi n° 8
Tel. abit. 0131 219929
Cell. 335 5858946

Veicoli Commerciali
Centro V.I.C. s.r.l.
Concessionaria Volkswagen VIC
Alessandria, Genova,
Savona, Imperia
Viale dell'Artigianato, 40-42
15100 Alessandria
Tel. 0131 348001 - Fax 0131 346161
e-mail: info@centrovic.it

CASSA SPA

Restiani s.r.l.
CONSOCIATA GRUPPO ERG PETROLI
IMPRESA CERTIFICATA ISO 9001
CERTIFICATO N. 50-743
Prodotti petroliferi per riscaldamento e agricoltura
GPL - Lubrificanti - Bitume
Progettazione, realizzazione e gestione impianti di riscaldamento e condizionamento
Sede e deposito:
15100 ALESSANDRIA
Via U. Gentore, 6
Tel. 0131 244711 - Fax 0131 215577
E-mail: restiani@erg.it

CENTRO DEL FINITURE D'INTERNI
NUOVA
Via Buozzi, 49 - ang. S. Pellico
orario: 8-12,30 14,30-19
CHIUSO
Tel. 0131-234649

IMPRESA EDILE STRADALE
BENZI G. SRL
COSTRUZIONI EDILI STRADALI
STRADA VALENZA, 16
15044 QUARGNENTO(AL)
TEL. 0131-219135
FAX 0131 519907

STREGHOUSE
AL SABATO "MUSICA LIVE"
Piazza 1° Maggio
15044 Quargnento

Nord Auto
Concessionaria SEAT
per Alessandria, Valenza,
Acqui Terme, Tortona,
Ovada e Novi Ligure,
Casale Monferrato
ALESSANDRIA, Via del Lavoro 33
(zona D3) Tel. 0131 249411

BARBOGLIO
ARREDAMENTO - BIANCHERIA PER LA CASA
BARBOGLIO
VIA VERONA, 45
15100 ALESSANDRIA
tel 0131 252940
0131 253350

TIZIANA GRILLO

Carta C.
Via G. Verdi, 1
Tel. 0131 262240
15100 Alessandria
IMPRESA COSTRUZIONI

LUCATO Termica
di Lucato Antonio & C.
S.S. Località Fontanone, 2
15040 CASTELLETTO
TEL. 0131 233053 FAX 0131 230240
E-mail: lucatotermica@tiscalinet.it

Enoteca
San Corrado
Regione Guatrasone, 19
15046 San Salvatore Monferrato (AL)
Tel. 0131 236249
Fax 0131 237264
E-mail: sancorrado@tiscalinet.it

GranAuto
Alessandria
Via dell'Edilizia, 2
(Zona D3)
Tel 0131 345911
0131 347155
Fax 0131 346097
raffaela.repetto@interbusiness.it

SACCHI
PRODUZIONE DI CARTONE ONDULATO E SCATOLE PER TUTTE LE INDUSTRIE
Stabilimento e Vendite:
15044 QUARGNENTO (AL)
Via Alessandria, 22
Tel. +39-0131 216477 - Fax +39-0131 219556

LIQUIGAS
SOCIETA' PER AZIONI
SEDE AMMINISTRATIVA
20124 MILANO - VIA TUCIDIDE, 56
TELEFONO CHIAMATA DIRETTA 02 70160
CENTRALINO 02 [illegible]681
Filiale di Alessandria:
15044 Quargnento (AL) Tel. 0131 219595

MIDDESCA
COMMERCIO PRODOTTI ITTICI
E [illegible] IN
Via S. Lorenzo, 58 ALESSANDRIA
Tel. 0131252420

CavannaAuto
Concessionaria
Via Massobrio, 20
15100 ALESSANDRIA
Tel. 0131229111 - Fax 0131228618

Manelli
GRAFICA E ILLUSTRAZIONI
tel 0131219327 - 3339412962

CASSETTE
PUCCI
PUCCIPLAST s.r.l.
UFFICI E STABILIMENTO:
Str. Alessandria n. 9
15044 QUARGNENTO (AL)
Tel. 0131219130 r.a.
Fax 0131219581

vuemme
INGROSSO FERRAMENTA
[illegible]LESSANDRIA - MONCALVO, [illegible]
15044 [illegible] (AL) - ITALIA
[illegible] 0131 219461
telefax (039) 0131 280021

Se vuoi spendere poco
se vuoi camminare bene
SCARPATEVI
PELIZZANO
Via Paolo Ercole
ALESSANDRIA
Via XXIV Maggio
ang. V. Verdi

PRO-LOCO QUADRINGENTUM e COMUNE DI QUARGNENTO
PRESENTANO

"AMSTE' AN PIASA"

DOMENICA 1° MAGGIO
Arti e mestieri in mostra

Per il terzo anno consecutivo Quargnento offre a tutti coloro che [illegible] la genuinità e la semplicità delle tradizioni, la possibilità di trascorrere una piacevole giornata di festa.
Nella splendida cornice della [illegible] 1° Maggio, dominata [illegible] Basilico di S. Dalmazio, di origine romanica, dopo la tradizionale benedizione dei veicoli, artisti della ceramica, del merletto, del bricolage, del decoupage, della pasta di sale, maestri della lavorazione del ferro battuto e pittori, allestiranno numerosi stands.
I graditi visitatori saranno allietati [illegible] "Banda Musicale di Occimiano" che con la propria nota festosa darà un tocco di allegria alla manifestazione.
Tutti coloro che vorranno abbellire la propria casa ed il proprio giardino, troveranno [illegible] ciò che potrà servire; gli stands saranno [illegible] cortesia e professionalità a loro completa disposizione.
A metà pomeriggio, come si conviene, sarà distribuita a tutti una gustosissima merenda a base di focaccia (dalla classica tradizionale genovese, alla più sfiziosa con cipolla, oliva o rosmarino) fiore all'occhiello di Roberto ed Antonella, titolari della panetteria locale.
Quargnento, (da "Quadringentum" ovvero quattrocento miglia distante da Roma) è facilmente raggiungibile da tutte le direzioni: da Alessandria, S.S. per Asti-Torino deviando, dopo Asti, a destra per Moncalvo.

QUARGNENTO in Festa

IV "FESTIVAL DELLA SPIGA D'ORO"

Il grande successo di pubblico [illegible] dal 1994 ha convinto e motivato gli organizzatori a ripetere questo stupendo manifestazione che [illegible] tempo si chiamava "Diventeremo Famosi". Ma il passare [illegible] sentiva la necessità di intitolarla al prodotto più importante della produzione locale, *"il grano", l'oro della vita*, e [illegible] anni la competizione prese il nome di **"Festival della Spiga d'Oro"**.
Siamo [illegible] giunti alla quarta edizione, richiamando concorrenti da ogni parte d'Italia e permettendo di estenderne la versatilità.
Artisti di ogni età si [illegible] sfidati sullo splendido scenario realizzato dall'impegno volontario dei [illegible] della locale Pro-Loco.
Il nostro Festival è [illegible] il trampolino di lancio di cantanti che in, seguito hanno partecipato a manifestazioni canore a carattere nazionale come **Elisabetta Gagliardi** con *"Un'Emozione un'Avventura"* sulla **Rai Tre** e come **Joseph Procino** con il *"Festival di Napoli"* presentato da **Mike Bongiorno su Rete Quattro**. Anche quest'anno la manifestazione si svolgerà in tre serate e darà a tutti i concorrenti la possibilità di presentarsi con canzoni edite o inedite, e come in ogni festival che si rispetti, ci sarà anche lo spazio per i gruppi di musica Rock. Nelle prime due serate, con entrata libera, si svolgeranno le eliminatorie, presenterà **Massimo Brusasco**, personaggio conosciuto da tutti e famoso an-

che per la sua collaborazione con il giornale "IL PICCOLO".
La serata finale sarà invece condotta dal mitico **DINO CROCCO** che si intratterrà anche con la sua performance ricca di simpatia e cordialità.
Saranno premiati in Euro i primi [illegible] classificati di ogni settore: *singoli editi, singoli inediti, gruppi editi e gruppi inediti*; i primi inoltre saranno ospiti della trasmissione televisiva "MUSICA INSIEME" presentata e condotta dallo stesso DINO CROCCO; a tutti i partecipanti verrà omaggiato un gradevole oggetto in argento rappresentante *"la spiga", della vita.*
Chiunque fosse interessato a partecipare COME CONCORRENTE può compilare il tagliando di concorso qui sotto, spedirlo e richiedere il regolamento.
La manifestazione si terrà in piazza 1° Maggio, [illegible] il palcoscenico si affianca alla Basilica e si svolgerà con qualsiasi condizione di tempo; funzionerà servizio bar.
Nelle passate edizioni abbiamo avuto ospiti di grande rilievo come **Gigi Cereso, il regista di Overland, la trasmissione [illegible] Rai Tre**, e come il Sig. **Cairo** titolare dell'omonima **Agenzia teatrale** di Pontecurone. E' una competizione il cui livello artistico è decisamente di alta qualità, dove i cantanti [illegible] grande professionalità si mettono "in gioco" [illegible] accettano [illegible] il [illegible] caratteristico di ogni gara il giudizio della giuria e del pubblico.

Un augurio veramente di [illegible] a tutti coloro che vorranno partecipare e un invito a tutti quelli che vorranno passare tre serate ospiti della cordialità e simpatia dei Quargnentini.
Vi aspettiamo numerosi!!!

eliminatorie 7 - 8 GIUGNO ore 21
finalissima 9 GIUGNO ore 21
PRESENTA DINO CROCCO

io sottoscritto/a
componente gruppo ☐ cantante singolo ☐ brano edito ☐ brano inedito ☐
nato a Pr.
residente a
Pr. cap.
via n°.
tel. fax
cell.

chiede che gli venga inviato il regolamento per partecipare al
IV FESTIVAL DELLA SPIGA [illegible]
segreteria organizzativa:
0131 219421 - 0131219288
fax 0131519942
PRO LOCO 0131 219480
e-mail:quadringentum@libero.it

€ 30

impaginazione e grafica nadia danelli © quargnano (al)

IL PRESIDENTE DELLA FONDAZIONE RISPONDE AL PARLAMENTARE DEL POLO SANDRO DEL MASTRO

Crb, dal '97 utili per 76 miliardi

Squillario: «Patrimonio gestito con oculatezza»

Il patrimonio della Fondazione della Cassa di Risparmio di Biella è al sicuro, ha reso abbastanza bene e non ci sono misteri di sorta dietro le varie operazioni. Lo garantisce il presidente dell'ente, Luigi Squillario che risponde con una circonstanziata lettera pubblica alla «pubblica domanda» posta dal parlamentare del Polo Sandro Delmastro Delle Vedove «sugli investimenti (e sulle eventuali presunte perdite)».

«Il patrimonio della Fondazione è costituito, sostanzialmente, dal ricavo della cessione a Comit del 55% delle azioni di Biverbanca, originariamente detenuto, e dalla partecipazione azionaria residua (33,22%) nella stessa - scrive Squillario -. Come è noto, la vendita a Comit (ora IntesaBci) è avvenuta in tre tranche e i relativi proventi sono stati i seguenti: in data 30/01/1997 L. 96.639.437.272, pari a euro 49.910.104,1; in data 11/12/1998 L. 99.419.959.930, pari a euro 51.346.123,7 e in data 29/10/1999 L. 75.788.748.391 pari a euro 39.142.138,44, per un totale di 271 miliardi e 849 milioni (in euro 140.398.366,24).

Detti proventi mobiliari sono stati investiti, in parte molto limitata, in liquidità e, per la parte preponderante, con affidamento a intermediari abilitati di primaria importanza e affidabilità. L'investimento ha determinato, nel tempo, un reddito complessivo di oltre 41 miliardi di lire, pari a un rendimento di circa 26 punti percentuali nei 5 anni».

La sede della Fondazione Crb e il suo presidente l'avvocato Luigi Squillario

Squillario aggiunge: «Occorre rimarcare come la redditività è sempre stata positiva, anche nel corso di esercizi difficili, come il 2001 e ciò è stato frutto di una particolare politica di attenzione e di prudenza nella gestione strategica e tattica del portafoglio. Anche per il primo scorcio dell'anno in corso la gestione è positiva. Inoltre, in questo stesso periodo, la Fondazione ha incassato da Biverbanca dividendi per circa 35 miliardi di lire, pari a un rendimento di circa 32 punti percentuali».

Il presidente della Fondazione aggiunge anche che «la gestione del patrimonio è stata affidata a investitori istituzionali di primaria importanza (Nextra, Biverbanca, Credit Suisse, Ersel/Giubergia), i quali ne hanno salvaguardato il valore; prossimamente, entreranno nella compagine anche Schroeder e Deutsche Bank, selezionati dal nostro consulente, il professor Andrea Beltratti dell'Università Bocconi di Milano».

«Nel complesso, ritengo che si sia ottenuto un risultato certamente positivo, perché - come ben sa l'On. Delmastro, anche per esperienza professionale - gli investimenti, soprattutto negli ultimi due anni, hanno subito forti rovesci che, per fortuna e per buona gestione, non hanno toccato la nostra Fondazione - sottolinea Luigi Squillario - E poi tutto è sempre avvenuto nella massima trasparenza». E conclude: «Credo sia auspicio comune che, anche per il futuro, il "patrimonio dei biellesi" continui a essere fatto fruttificare e venga conservato, per poter far fronte al disegno programmatico di interventi ormai largamente delineati con l'accordo degli enti locali e delle espressioni del volontariato, del terzo settore e della società civile della nostra terra». [r.b.]

INAUGURATO GIOVE

Un campo di calcio a Cerreto

CASTELLO. E' stata inaugurata giovedì mattina, con il taglio del nastro e un quadrangolare amichevole fra squadre locali di esordienti, la nuova struttura sportiva comunale a pochi passi dalla sede del municipio.

Il nuovo campo in erba sintetica, progettato dal geometra Natalino Zanin, è stato completamente recintato e adattato alla pratica di diverse discipline, come il calcetto, la pallavolo, la pallamano e il tennis.

«L'obiettivo - spiegano dagli uffici comunali - è quello di creare un luogo di aggregazione e di svago per i giovani del paese, a corollario del centro sportivo vicino al bar "La capannina"». L'intervento di riqualificazione è costato circa 15 mila euro.

Intanto, sempre in tema di investimenti, inizieranno a breve i lavori di potenziamento della rete elettrica pubblica lungo la via Quintino Sella, in pratica dal distributore Api al confine col Comune di Quaregna. Mancano solo alcune procedure burocratiche per aprire il cantiere (80 mila euro la cifra messa a bilancio dalla giunta comunale), che ha il compito di completare l'opera di illuminazione in un'area considerata a rischio nelle ore notturne per la precaria visibilità. [c. gi.]

COSSATO

Soggiorno alle terme, organizza la Comunità montana

Ultimi giorni per prenotare il soggiorno termale ad Acqui Terme, organizzato dalla Comunità montana «Prealpi biellesi»: l'iniziativa si rivolge ai pensionati che hanno superato i 65 anni di età. Partenza il 25 maggio, rientro il 9 giugno. Il costo è di 404 euro a persona compresi i pasti. Le iscrizioni si chiudono il 30 aprile (informazioni allo 015593596). [c. gi.]

Una «Festa di primavera» mercoledì 1° maggio

E' in programma il primo maggio la Festa di Primavera, organizzata dalla Pro loco; l'appuntamento è alle 14 al campo da tennis, vicino al circolo Acli del paese. In cartellone giochi, giostre e altre sorprese per i bambini. [c. gi.]

PORTULA

In frazione Gila protagoniste le mamme

Domenica 5 maggio il gruppo Macaco festeggerà le mamme. Ritrovo alle 11, a Gila, celebrazione della messa nella chiesetta frazionale e pranzo presso l'Arci. Quota di partecipazione, 23 euro. Per informazioni e prenotazioni contattare, entro il 2 maggio, Azzurra Crestani, 015 78334, Giuseppina Gogna 015 787498, Elsa Marone 015 757809, Benilde Taverna 015 757089, don Ugo Franzoi 015 75450. [m. ch.]

PRAY

Escursione a Saronno con il gruppo missionario

Il gruppo missionario ha in programma, per mercoledì 15 maggio, una trasferta a Saronno. Partenza da Piedicavallo Alto (piazzale ex scuola elementare), fermate a Pray, Crevacuore, Serravalle e Romagnano. Arrivo a Saronno in mattinata e visita al Santuario della Beata Vergine dei miracoli e al museo Lazzaroni. Quota di partecipazione, pranzo incluso, 41 euro. Prenotazioni Antonio Boca 015 766118, Giovanni Mazzucchetti 015 767931, Arnaldo Tamburelli 015 767034. [m. ch.]

PRALUNGO

Cardiopatie, una serata con i medici

Una conferenza sulle cardiopatie e gli interventi di rivascolarizzazione: è in programma venerdì alle 21 nella sala del Consiglio comunale. Interverranno Giorgio Franciosi e Paolo Fanisi dell'istituto clinico Sant'Ambrogio di Milano e i medici del «Degli Infermi» Marco Marcolongo (il primario di Cardiologia a Biella) e il dottor Davide Torta. [r. mo.]

STRONA

Lavori al collettore, chiude la provinciale

Il Cordar informa che da lunedì la strada provinciale resterà chiusa per un mese a seguito dei lavori di costruzione del collettore consortile Strona-Crosa. [r. mo.]

DALL'ATLETICA ALL'ARRAMPICATA: GLI APPUNTAMENTI FINO A MARZO 2003

Cossato, lo sport è giovane

Raffica di iniziative per i ragazzi delle scuole

COSSATO

Un «vademecum» del giovane sportivo con date, numeri telefonici, nomi di allenatori e regole per partecipare a «Scopri lo sport 2002-2003». L'iniziativa, organizzata dalla Consulta dello sport, coinvolge 21 società del Cossatese e interessa 20 attività da provare nell'arco di un anno: dalle tradizionali, come il calcio, il basket, la pallavolo e l'atletica leggera, alle meno conosciute come l'arrampicata, il golf, gli scacchi, la pesca.

Obiettivo: incentivare i bambini e i ragazzi (il progetto si rivolge proprio agli studenti delle scuole elementari e medie della città) a misurarsi con diverse discipline. Ognuno dovrà scegliere almeno quattro specialità e nessuna di quelle che già frequenta. «In generale - dice il presidente della Consulta, Carlo Graziola - l'idea è nata dall'esigenza di offrire ai più piccoli delle alternative convincenti ai giochi tradizionali. D'altronde lo sport rappresenta il mezzo più efficace per integrarsi nella società e per crescere sani dal momento che, dati alla mano, il Biellese è una delle realtà più a rischio per le malattie collegate al benessere come l'obesità».

Da qui la necessità e la voglia di fare qualcosa a livello locale: con il coordinamento delle numerose società sportive della zona (l'A.s. Cossatese, il Pietro Micca, il basket Leonardo da Vinci, la bocciofila Vallonese, il rugby Biella ed altre ancora) e la collaborazione dell'assessorato allo sport, la Consulta ha messo a punto un calendario che abbraccia un po' tutte le discipline: l'altroieri in programma c'è stata l'atletica allo stadio Abate, ieri ci sono state addirittura due prove di scacchi nelle sede dello «Splendor» e l'arrampicata nell'oratorio dell'Assunta, domani la pesca al laghetto della Pineta a Castelletto Cervo. Gli appuntamenti continuano ancora per i primi dieci giorni di maggio e solo a marzo 2003 il progetto si concluderà con l'allestimento di una festa per celebrare la fine della prime edizione. «Chi c'era alla presentazione del progetto - precisa Carlo Graziola - può ancora iscriversi attraverso le società sportive, oppure telefonando allo 015-94618». [c. gi.]

In un libro la storia della Cossatese

COSSATO. E' passato più di mezzo secolo dalla fondazione dell'Associazione sportiva Cossatese: anni di successi e sconfitte, la serie C e Prima categoria. E proprio la sua storia, dalla fine della seconda guerra mondiale al 2001, è stata presentata ieri, alle 15, allo stadio Abate da Ezio Menotti, che l'ha raccontata nel libro «La Cossatese nel terzo millennio». Il volume raccoglie cifre, classifiche ed elenchi di giocatori, conditi con aneddoti e particolari. Il libro s'apre con un'introduzione sugli albori del calcio, dai primi team locali degli Anni 20 fino alla fondazione del club azzurro nel 1946. Poi la parte dedicata ai campioni e ai personaggi simbolo della Cossatese. Le ultime pagine, invece, sono occupate dalle statistiche. [c. gi.]

AFFOLLATO INCONTRO CON LA POPOLAZIONE: LA «DIFFERENZIATA» VELEGGIA VERSO QUOTA 34 PER CENTO

Netro «promuove» la raccolta rifiuti

Il sindaco contro l'Autorità d'ambito: l'acqua costerà più cara

Salone polivalente affollato, l'altra sera, per l'incontro del sindaco Agostino Bonino con la popolazione. Argomenti: ambiente, acqua e raccolta rifiuti dopo il primo trimestre sperimentale. Dopo aver detto che il paese ha la fortuna di essere in collina, e di avere una superficie di 12 chilometri quadrati di cui il 95% è superficie libera, Bonino ha spiegato che questo patrimonio è assolutamente tutelato: «Per questo nei mesi scorsi abbiamo fornito tutti i dati necessari al responsabile della Sanità pubblica Franco Piunti perché ci indichi tutti i monitoraggi possibili. L'amministrazione che presiedo è stata commissariata per aver aderito all'Autorità d'ambito, ma noi vogliamo che la globalizzazione delle acque porti tra qualche anno a bere quelle della diga sull'Ingagna. E' impensabile che ci sia personale sufficiente a proteggere le nostre fonti e inoltre il costo aumenterà sensibilmente. In questi giorni, presso la Comunità montana bassa valle Elvo sono stati perfezionati gli accordi per l'Autorità d'ambito ed è stato detto che costerà 2.000 lire al metro cubo, quattro volte la nostra tariffa, cui vanno aggiunte 700 lire per una depurazione che viene fatta».

Il sindaco Agostino Bonino

Gino Fussotto, consigliere provinciale

In attesa di essere comunque costretti ad entrare nel Consorzio, ha spiegato il primo cittadino, qualcosa si può ancora fare: «Abbiamo preso come esempio pilota, l'argentile a tutto il centro paese, la costruenda nuova rete di riporto. La Regione ci ha concesso i fondi per il recupero della roggia Molinaria e costruiremo un doppio circuito per l'acqua: uno per quella di prima scelta per bere, cucinare e lavarsi ed uno per lavatrici, Wc e irrigazione dei giardini. Con l'aiuto delle associazione e vostro, intendiamo recuperare anche le fontanine in campagna nell'ottica di usare senza sprecare». Il sindaco è poi passato alla raccolta rifiuti, che da gennaio è effettuata porta a porta in collaborazione con il Cosrab: «Se vengono mantenuti - ha detto - i trend attuali, dei quali vi ringrazio perché rappresentano la vostra collaborazione, entro fine anno, pur non contando gli ingombranti, porteremo fuori paese una quantità ridotta del 75,28%. Questo perché la raccolta differenziata porta a porta di vetro, carta e cartone, plastica salirà al 34,84%. Per gli ingombranti, divisi e composti, si cercherà di venderne la maggior parte versando alla casa di riposo i proventi ottenuti. Se le cose procederanno in questo modo, si potrà pensare a ridurre le tariffe». Molti gli interventi del pubblico, soprattutto sui sacchi troppo grandi per la raccolta rifiuti. Il sindaco s'è impegnato a provvedere, così come a risolvere i pochi casi di chi non può interrare quelli «umidi» nel orto. Alla fine, il Comune ha ricevuto i complimenti del vicepresidente Consiglio provinciale Gino Fussotto, per l'ottima gestione della raccolta rifiuti. [d. sa.]

PODISTI A RADUNO IN VALLE CERVO

Più di 70 concorrenti alla marcia alpina di Pralungo

Sono Ennio Baravaglio (seniores), Gemma Italia (donne) e Renzo Recanzone (ragazzi) i vincitori della gara di marcia alpina che s'è svolta nei giorni scorsi a Pralungo. Settantun podisti si sono presentati all'appello del commissario di percorso Antonio Crestani: il percorso partiva dalla piazza del municipio per salire all'area pic-nic di Bazera e alla cascina Affittà di sopra. In tutto 11 chilometri, suddivisi in 8 settori per i seniores e in 4 per le altre categorie. Nella classifica per associazioni, il trofeo Italo Pagano è andato alla polisportiva Villardorese. [r. mo.]

CON COSTUMI TEATRALI

Passerella francese per il corso-moda dell'Ipsia di Biella

BIELLA. Sono otto le ragazze che frequentano il corso-moda all'istituto professionale «Galileo Ferraris» in partenza per Saint Brieuc in Bretagna: con altri coetanei francesi e ungheresi parteciperanno a varie iniziative didattiche e turistiche nell'ambito di un progetto europeo.

A Saint Brieuc le studentesse biellesi presenteranno il risultato di un impegnativo lavoro-ricerca sul teatro nelle diverse epoche disegnando e realizzando i costumi. Il prossimo anno sarà Biella ad ospitare le delegazioni francese ed ungherese allestendo una sfilata; nel 2004 toccherà all'Ungheria ospitare gli stage.

Intanto alcuni dei costumi realizzati dalle studentesse (abiti di epoca napoleonica) hanno avuto un lusinghiero successo al «banchetto storico» organizzato all'istituto alberghiero di Varallo. [d. sa.]

Informazione Pubblicitaria

ARCADEMIA
dello Spettacolo

LA STORIA DEL MUSICAL: DA HELLO DOLLY ALLA FEBBRE DEL SABATO SERA

Giovedì 2 maggio al Teatro Nuovo di Borgomanero con il patrocinio della Sezione Sovracomunale dell'AVIS, la Compagnia dell'*Arcademia dello Spettacolo presenta "All that Musical!"*, una fantastica passeggiata tra i musical più famosi di tutti i tempi che in questi mesi è in cartello in vari teatri del Piemonte.

Dopo il successo della propria versione originale di **GREASE**, che risale a circa tre anni ▪ che aveva debuttato proprio ▪ Borgomanero, l'Arcademia propone una fantasia di canzoni, balletti e battute tratte da una quindicina di opere assolutamente intramontabili.

Dai più classici *Cantando sotto la pioggia, Hello Dolly, Evita, Mary Poppins,* si passa ai più recenti *Cats, Jesus Christ Superstar, Grease, La Febbre del Sabato Sera, Chorus Line, Saranno Famosi, Rent.* ▪ non manca certo un doveroso omaggio alla grande tradizione della commedia musicale italiana, con i capolavori di Garinei & Giovannini; un titolo per tutti, *Aggiungi un posto a tavola...*

Il musical nasce in America più di centotrenta anni fa quasi per caso e sempre per caso (ma non troppo!) dà l'avvio a una grande storia d'amore tra pubblico e palcoscenico. Per decenni la cultura del musical è stato un *affare* quasi esclusivamente anglosassone, ma da qualche tempo anche altre realtà ed aree geografiche (Italia compresa!) hanno cominciato a strizzare l'occhio a questa multiforme ed incredibile espressione artistica. E non poteva essere altrimenti!

Gli ingredienti che contribuiscono a rendere il musical uno dei generi di spettacolo più apprezzati dal pubblico, sono piuttosto evidenti; le emozioni delle canzoni, le suggestioni dei balletti, i riflessi delle luci ▪ l'assoluta libertà per lo spettatore di interpretare e vivere ciò che accade sul palco, ritrovando un po' di se stesso tra le note di una melodia, o tra i volteggi di un passo ▪ due.

Proprio sulla scia queste premesse, nasce *All that Musical !*

Gli artisti che si alterneranno sul palcoscenico (e che si esibiscono rigorosamente dal vivo!) sono circa una trentina, compresi gli allievi dei corsi di danza ▪ di orientamento al musical dell'Arcademia dello Spettacolo che si tengono presso la sede di Omegna.

Le coreografie sono di Maurizio Frisone e Annalisa De Gaudenzi, consulente alla sceneggiatura Andrea Gherardini, le scene e costumi di Mauro Molteni, Alberto Brigatti ▪ Giuseppe Tuccio, le voci ed i cori di Antonio Attinà e Patrizia Valente, audio e luci BL Acoustics, la regia è di Augusto Quaretta. Tra i protagonisti ricordiamo Assunta Zavettieri, Adele Sacco, Patrizia Viscardi, Pamela Rainoldi, Andrea Marino, Algeri Poletti, Miriana Suerra, Francesca Fabbri, Laura Molteni, Luca Ballarati, Paolo Carta, Claudia Sanapo, Liliana Gamba.

ARCADEMIA E AVIS TRA ARTE E SOLIDARIETA'

La collaborazione tra Arcademia dello Spettacolo ed AVIS è nata quasi per caso ormai tre anni fa quando l'AVIS provinciale di Verbania decise di patrocinare una replica del musical GREASE al Palazzetto dello Sport di Omegna (alla quale parteciparono quasi 900 persone!). Una parte del ricavato venne devoluta alla famiglia di un bambino di Gravellona gravemente ammalato del quale si stavano occupando alcune sezioni locali AVIS.

Da quel momento il rapporto tra Arcademia ▪ AVIS continua sulla scia di una profonda stima reciproca che unisce la generosità degli avisini e la passione per lo spettacolo degli artisti dell'Arcademia.

"All that Musical!" ha debuttato nella sua prima versione, nel maggio dello scorso anno, in occasione della 65ª Assemblea Nazionale dell'AVIS che si è svolta a Stresa e che sarà riproposto il 2 maggio al Teatro Nuovo di Borgomanero con il patrocinio della locale sezione sovracomunale dell'AVIS. L'AVIS locale nel 2001 ha riunito oltre 2500 donatori (effettivi ed occasionali), superando il ragguardevole traguardo 4800 donazioni. E questo grazie anche ad iniziative promozionali e di sensibilizzazione destinate soprattutto ai giovani che ▪ quanto pare hanno risposto con entusiasmo.

Ci si augura che alla serata borgomanerese dell'Arcademia possano intervenire anche numerosi avisini, ai quali, all'ingresso, verrà consegnato in omaggio il calendario *"Un anno di musical!"*; un minuscolo ma significativo riconoscimento per la loro discreta, silenziosa e preziosa testimonianza di tutti i giorni.

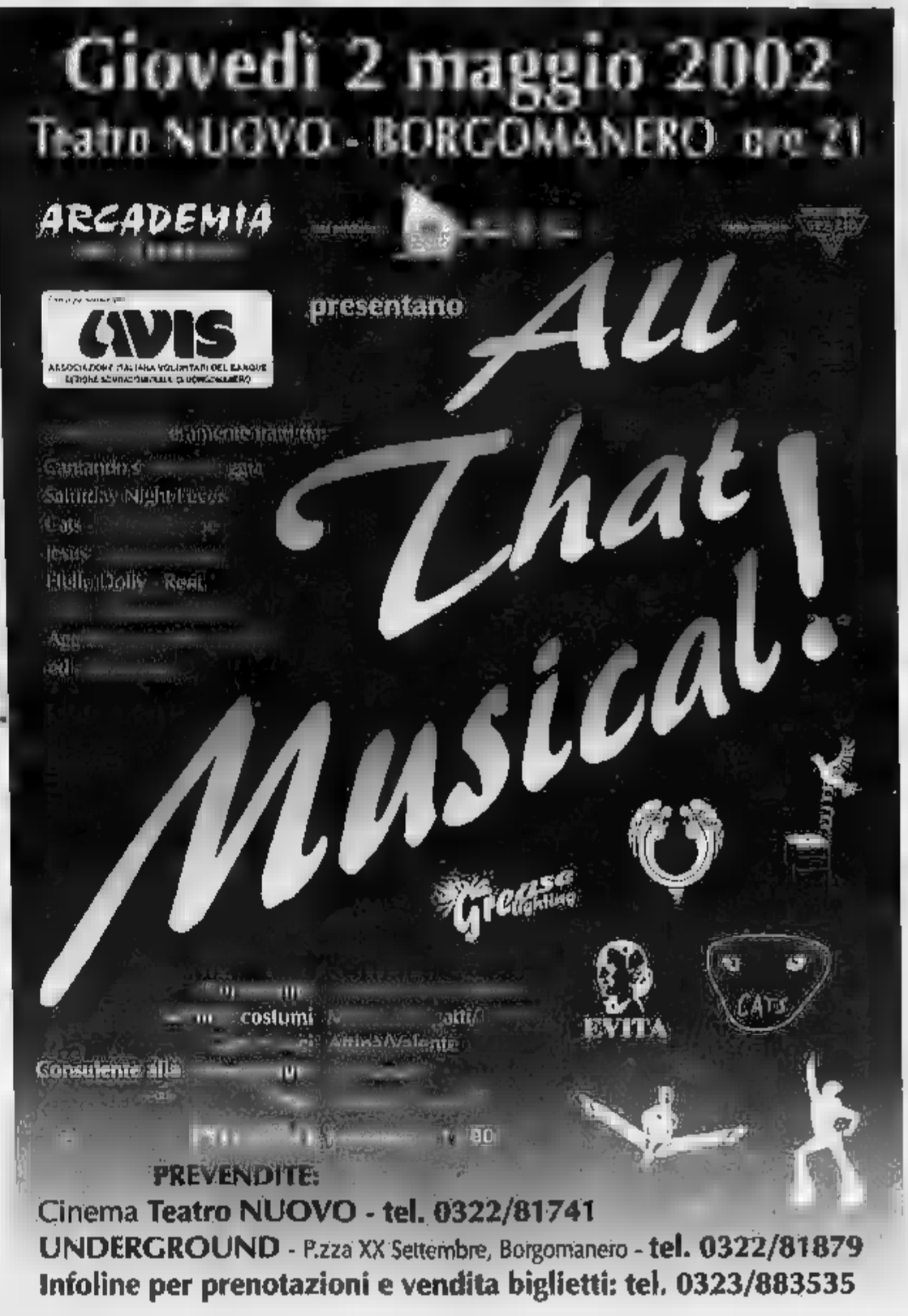

www.arcademia.it

BANCA POPOLARE DI INTRA

L'ASSESSORE PAOLO AZARIO: «CHIARITI I DUBBI, PAGA L'INTERO IMPORTO CHI SUPERA I CINQUE METRI»

Insegne, non ci sono proroghe

A Biella si versa l'imposta entro il 30 aprile

BIELLA

Non ci sarà un'altra proroga fino a fine maggio per il pagamento dell'imposta sulle insegne di negozi e degli esercizi. Lo ha confermato ieri l'assessore alle Finanze del Comune di Biella, Paolo Azario, rispondendo indirettamente ad una nuova interrogazione del consigliere comunale del gruppo di Forza Italia, Luigi Apicella: «Il primo rinvio da fine a fine aprile era giustificato in quanto dopo la pubblicazione della Finanziaria e nonostante una circolare interpretativa del Ministero erano rimasti alcuni dubbi sul calcolo dell'imposta. In particolare posto che fino a 5 metri quadrati insegna i Comuni potevano prevedere l'esenzione dall'imposta perchè il conguaglio sarebbe arrivato dallo Stato, chi superava quella superficie pagava per l'intera area o soltanto per la differenza tra i 5 metri esentasse e l'area reale? Nel dubbio, si era verificata una spaccatura: alcuni gestori erano propensi a far pagare tutto, altri soltanto la differenza. Di qui la richiesta di ulteriori chiarimenti mentre Anci e l'associazione dei gestori avevano presentato ricorso al tar contro l'interpretazione riduttiva».

Siccome il chiarimento tardava, città come Cossato hanno fatto slittare la proroga per i pagamenti dal 30 aprile al 31 maggio. «Nel frattempo però il governo ha sciolto il dubbio - aggiunge Azario -: Chi supera i 5 metri di superficie deve pagare per l'intera area senza scalarsi i famosi 5 metri. Abbiamo fatto un rapido censimento e abbiamo visto che non sono tantissimi gli operatori che rientrano in questa categoria. Per cui i giorni che restano fino a fine aprile sono più che sufficienti per provvedere a mettersi in regola. Sull'altra questione controversa sull'applicazione dell'esenzione (possono usufruirne solo chi reclamizza il proprio lavoro non un marchio) decidono i gestori in base alle indicazioni che hanno ricevuto».

«Data l'incertezza che c'era stata e considerato appunto che Cossato ha prorogato i termini credo che Biella e tutti i Comuni della provincia avrebbe dovuto adeguarsi proprio per evitare disparità di trattamento - replica Apicella -Non credo che spostare di un mese il termine avrebbe causato danni economici ai Comuni nè tanto meno allo Stato». [m.al.]

L'assessore Azario (sopra) replica ai dubbi del consigliere Apicella sulle insegne

NUOVO PROGRAMMA

Alta cucina Le lezioni di Convivia

BIELLA. Proseguono gli incontri di «Convivia» sul cibo e dintorni I prossimi appuntamenti in programma a Biella, Vercelli e Borgomanero. «Convivia» è presente in rete all'indirizzo http://www.conviviaweb.it.

Per il ciclo «In un bicchier di vino», dal 15 maggio a Borgomanero sei serate per imparare la degustazione ed il servizio in tavola. In città, dal 20 maggio, nuovi incontri nell'ambito del ciclo «PerCorsi di Cucina». Si parlerà dei secondi piatti di carne. Il corso affronta il tema del piatto forte del pranzo, con particolare riferimento alla tipologia di carne, ai tagli ed alla cotture. Sempre in città il 24 maggio è in calendario la degustazione di vini sardi (per il ciclo «Incontro con il produttore), dedicato all'azienda Meloni, di Selargius.

A Vercelli dal 23 maggio prosegue il ciclo «PerCorsi di Cucina», la grande tradizione della tavola italiana, nella variegata realtà di paste, risi e minestre.

A proposito di incontri a tema gastronomico, venerdì alle 21, a «Sottovetro», in collaborazione con «Convivia», si svolgerà un incontro dedicato al cioccolato: il relatore sarà l'avvocato Aldo Tavella sommelier, gastronomo e presidente di «Convivia».

Seguirà una degustazione guidata del cioccolato «Amedei» e in particolare la selezione dei «Crus, il delicatissimo «Chuao» e il raro «Porcelana». Il tutto con l'accompagnamento di barolo chinato. [f. p.]

MARTEDI' ALLE 21

Serata all'Iti sui pericoli dell'occulto

BIELLA. «Fascino e pericoli dell'occulto...da Harry Potter a Wanna Marchi»: su questo tema l'associazione «Ricerca e studio» ha organizzato un incontro che si terrà martedì alle 21 all'Iti di via Rosselli. I relatori saranno Gian Luigi Marianini, demonologo e parapsicologo di Torino e Alfonso Iadevaia, funzionario della Questura

Gli organizzatori si prefiggono di affrontare il tema dell'occultismo e delle truffe che spesso ne sono conseguenza: il numero sempre maggiore di persone che si rivolgono a maghi e a cartomanti per risolvere un problema, mentre cresce l'interesse per i riti magici e la magia virtuale offerta in televisione e su Internet.

Alfonso Iadevaia

Cresce la domanda di «mistero», l'offerta di maghi o presunti tali e si moltiplicano i fatti di cronaca legati a clamorose vicende, come quella di Wanna Marchi, del «maestro di vita» Do Nascimiento e del mago «Malleus» di origini biellesi, tutti finiti in seri guai con la giustizia. Vasto il giro d'affari che si calcola in 3 miliardi di euro con l'altrettanto cospicua fiscale degli operatori del settore. [f. p.]

BENZINAI

Le stazioni di servizio aperte oggi a Biella e Cossato

I benzinai aperti oggi per turno festivo a Biella : Agip, via Tollegno e corso Europa; Erg, via Trossi 5; Esso, via Cottolengo 22 e via Ivrea 10; Q8, via Rosselli 16; Ip, via Milano 24; Shell, viale Macallè 20. A Cossato: Erg, via XXV Aprile; Ip, Castellengo. [r. s.]

CRONACA

Due auto danneggiate dai vandali in città

Ancora vandali in azione a Biella, in Via Cernaia e nel parcheggio vicino alla discoteca «Al Cancello», dove sono state gravemente danneggiate la Mercedes di P.S., 32 anni, la «Ford Ka» di B.D., 22 anni, residenti a Biella. [f. p.]

CHIAVARI

Un'assemblea in Riva con il sindaco e gli assessori

La Circoscrizione di Riva ha organizzato per venerdì alle 21 nel salone parrocchiale di San Cassiano un'assemblea pubblica con la partecipazione del sindaco e degli assessori: tra i temi sul tappeto urbanistica, ambiente, ordine pubblico, servizi sociali e problematiche giovanili. [f. p.]

INCONTRI

«La carta della donazione» un seminario al «Bona»

«La carta della donazione, elargire fiducia»: è l'argomento del seminario in programma giovedì, all'istituto commerciale «Bona» dalle 14,30 alle 18. Dopo un'introduzione di Enzo Mario Napolitano interverrà Valeria Fazio dell'Associazione per lo sviluppo dell'imprenditoria nel sociale. [d. sa.]

FATTI E PERSONAGGI

Memorie d'altrove, ovvero l'emigrazione biellese Storie raccolte e raccontate dalla Fondazione Sella

Pier F. Gasparetto

UNDICI fabbriche da dirigere, quindicimila operai da sovrintendere, coordinare, sorvegliare: un'impresa da poco, c'è da perderci il sonno, il minimo.

Per il saglianese Venerando Guelpa, invece, era come bere un bicchiere d'acqua, visto che lui a ventitré anni già era dirigente tecnico alla Leumann e, poco dopo, era stato incaricato di pianeggiare la lavorazione di tutte le quattordici fabbriche del Gruppo Tosi in Lombardia. Quei quindicimila operai erano da governare, invece, in Brasile, dove Venerando si era trasferito direttore di una fabbrica dei mitici Matarazzo, per diventare nel giro di soli tre anni direttore generale dell'intero gruppo tessile (le undici fabbriche), con partecipazione fissa agli utili; insomma comproprietario, se non è far questo.

Certo, Venerando nella gestione degli uomini e delle cose andava un po' sullo spiccio, per non dire sul drastico e usava metodi che qualcuno, lì per lì, poteva anche trovare opinabili. Ad esempio, risolveva gli scioperi chiamando la cavalleria. E, persino, funzionava «Millecinquecento operai fermi. Li ho lasciati bollire tre settimane, dopo sono tornati dentro; gli scioperi allora si terminano con la cavalleria».

Questa, di Venerando Guelpa, è una delle quarantasei storie di emigrazione formato biellese autonarrate, sotto forma di intervista, in «Memoria d'altrove. Testimonianze e storie di vita dell'emigrazione biellese», terzo volume della serie «Documenti» e dodicesimo, se ho contato bene, della collana «Biellesi nel mondo», promossa e realizzata dalla Fondazione Sella. Quarantasei autobiografie, dunque, più lunghe meno lunghe, tutte però altrettanto esemplari, ognuna nel suo genere, di quella del saglianese Venerando Guelpa. C'è la storia del «gobbo Giletti», detto pure «Gubin», diventato Sudafrica tanto ricco sfondato da fare il bagno nello champagne, e c'è la storia dello scarognato Pedrazzo, che dopo essersi fatto tre anni di guerra più due anni di prigionia in Germania, viene arrestato come disertore e ricacciato in galera.

Per l'emigrazione al femminile, c'è, invece, la storia desolata della brusnenghese Maria Maddalena Scribante che dovrà trascorrere tutta la vita in quell'America in cui proprio non ci si trovava «Non era mai felice...non parlava con nessuno... e poi, le prime persone che ha visto erano neri» e c'è quella della più avventurata Sylva Mosca Violon, che in Romania ci andava e tornava quando voleva nei wagon-lit dell'Orient-Express, frequentati corpi diplomatici e circoli ufficiali in ville dove si faceva musica tre volte al giorno, passava dal tennis allo sci, da un ricevimento all'altro, e aveva nugoli di serve («Sa? Capisce un po' il comunismo» lo sfugge di considerare).

Quattrini a palate e vita grama, grandi imprenditori o semplici manovali, la conclusione di queste esemplari vite biellesi viene tratta a nome di tutti da Mario Bianco Rabbi di Camandona, già semplice muratore in Francia, tanto sconcertato alla candida domanda dell'intervistatrice quanto e fulmineo e definitivo nella risposta: «Quando lavorava, che cosa faceva?», «Chi? Io? Io ho sempre lavorato!».

INDAGA LA POLIZIA

Doppio furto di auto in città e a Occhieppo

BIELLA. Doppio furto di due Fiat Uno l'altro pomeriggio, a pochi minuti di distanza uno dall'altro, in Via Per Pollone e a Occhieppo Inferiore.

Una delle due utilitarie è stato poi ritrovata poche ore dopo. Della vicenda si sta occupando la polizia per accertare se dietro ai due furti, forse legati tra loro, si nasconda qualche azione criminosa da parte di una banda di ladri, magari giunti da fuori provincia: è verosimile l'ipotesi che le auto siano state rubate per poi usate in qualche colpo.

Sono stati invece ladri «di casa» quelli che l'altra notte si sono impossessati della borsetta e della giacca di un centisettenne residente a Biella, che si era recata a ballare in una discoteca cittadina.

Infine, a un uomo di Biella, G.L., 39 anni, i ladri hanno rubato il motorino che aveva posteggiato in una strada di Gaglianico. [f. p.]

AIS ASSOCIAZIONE ITALIANA SOMMELIERS

Riconosciuta con decreto Presidente della Repubblica in data 6/4/1973 n. 339
Socio fondatore e Membro della Associazione de la Sommellerie Internationale

SEZIONE TERRITORIALE

L'ASSOCIAZIONE ITALIANA SOMMELIERS

ricorda

agli amanti del buon vino
l'imminente organizzazione di un:

CORSO PER SOMMELIER 1° LIVELLO

INTRODUZIONE ALLA DEGUSTAZIONE, ALLA VITIVINICOLTURA E ALLE FUNZIONI DEL SOMMELIER

SEDE E PERIODO:
2 maggio /13 giugno 2002 - Ristorante Da Ciccio
Strada Statale 230 - CARESANABLOT (VC)
Tel. 0161.33354

Per qualsiasi informazione contattare il delegato A.I.S. di zona:

Otello Facchini - Tel. 348.6022824
Fulvio Giublena - Tel. 338.9638182

www.aispiemonte.it - www.sommelier.it

LETTERE AL GIORNALE

«Perché Susta non lascia la Conferenza Stato-città?»

Ho letto la lettera del sindaco di Biella sulla polemica per la Conferenza dei sindaci. Capisco il suo imbarazzo dovuto ai dati apparsi sul Sole 24 Ore e all'impellente necessità di distogliere l'attenzione dei biellesi dagli stessi: effettivamente è una delle peggiori situazioni in cui possa trovarsi un sindaco, quella di veder pubblicati dati che definiscono Biella come la città del Nord col più alto prelievo fiscale comunale e con la più bassa percentuale di investimenti. Ci sarebbe di che dimettersi, nel caso di un sindaco così coerente da ammettere il fallimento della propria politica gestionale.

Susta accoglie con disprezzo la mia proposta di una conferenza consultiva Provincia-Comuni, evidentemente convinto dell'inutilità di organismi come la conferenza Stato-città, della quale del resto è egli stesso membro: perché, allora, non si dimette dalla stessa?

Susta continua a far apparire la proposta di nuove forme di difesa degli interessi dei Comuni, diverse dal Consorzio, come una battaglia portata avanti da pochi. Gli ricordo che la ricerca di una soluzione alternativa al Consorzio, che ha ormai esaurito il suo mandato, è una proposta di tutto il centrodestra, che non ha mai cambiato direzione.

Il centrodestra propone un organismo che possa veramente ed efficacemente farsi portavoce degli interessi di tutti i Comuni.

Tra le righe Susta mi accusa di attribuire a Biella il ruolo che le compete, ma è così: semplicemente, pur riconoscendo a Biella il ruolo di leader, ritengo che ciò debba avvenire nel rispetto della pluralità e non a svantaggio degli altri Comuni. L'ultima dimostrazione che Susta non rispetta gli altri è il modo in cui è stato distribuito ai sindaci il documento sulla Sanità, cioè un'ora prima della riunione in cui doveva essere approvato.

Susta si è rivelato incoerente anche in un altro caso non ha partecipato volutamente alla riunione sulla Sanità voluta dal sindaco di Mongrando, per farsi invece fautore di altre iniziative sullo stesso tema.

Sono stanco di replicare agli attacchi del sindaco di Biella, anche perché sono abituato ad agire. Evidentemente c'è chi, come Susta, non avendo molto da fare, può permettersi di polemizzare tutti i giorni, distogliendo l'attenzione dei cittadini da cose più importanti, come le tasse comunali.

Roberto Pella, Valdengo

NUMERI UTILI

Biella:
telefono 015/243.5311
Cavaglià:
telefono 0161/96.1[illegible]
Cossato:
telefono 015/922.123

PRONTO SOCCORSO

Biella:
telefono n. verde 167-120.118

GUARDIA MEDICA

Biella:
telefono 015/20.848-9
Cavaglià:
telefono 0161/96.470
Cossato:
telefono 015/922.091

PROCURA DELLA REPUBBLICA

[illegible]a: via Marconi 28, tel. 015/28.396

QUESTURA

Biella: Via Tripoli 2, tel. 015/359.041

FERROVIE DELLO STATO

Biella: Stazione di [illegible] San Paolo, piazza San Paolo, tel. [illegible].552

AZIENDA DI PROMOZ. TURISTICA

Biella:
via Lamarmora 3
telefono 015/351.128

AZIENDA TRASPORTI (ATAP)

Biella:
Direzione e Biglietteria:
viale Macallè 40
telefono 015/846 841

FARMACIE DI TURNO

A **Biella**: *Farmacia Dr. Servo*, [illegible] 11, tel. 015/22.480. Orario di apertura: dalle 9 alle 12,30 e dalle 15 alle 19,30. Nelle altre ore apre su presentazione di ricetta medica urgente.
Per gli altri Comuni della provincia, la farmacia di turno svolgono il servizio di reperibilità notturna, su chiamata, dietro presentazione di ricetta medica urgente.
Quittengo: *Dr. Marzia*, via Caduti Libertà 22, tel. 015/807.55.
Gaglianico: *Dr. Pietro Pisani*, via Gramsci 67, tel. 015/64.18.06.
Netro: *Dr.ssa Mirella Bottasso*, [illegible] Roma 1, tel. 015/855.85.
Trivero: *Guelpa*, [illegible] Roma [illegible] frazione Lora, tel. 015/75.63.92.
Valdengo: *Farmacia Re*, via Roma 92, tel. 015/68.20.15.

PK Per la pubblicità su: LA STAMPA
publikompass
SALOGNI ed Agenti Publikompass spa
Via Verdi, 40 - 13100 VERCELLI - tel. [illegible].250.754 - Fax 0161.220.128

Importante Gruppo [illegible] operante nel settore Tessile / Abbigliamento cerca
N. 1 ADDETTO
età 25/35 anni per inserimento nell'ufficio gestione commerciale
Scrivere a Publikompass Saiodini Biella p.zza - Cavallegno 9 C.P. 9/C

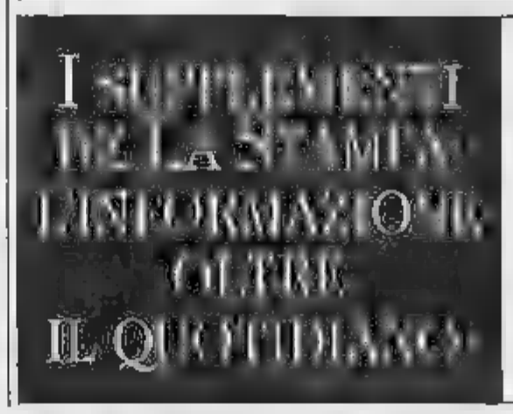

MERCOLEDÌ: TuttoScienze e Tecnologia
VENERDÌ: TorinoSette (solo Torino)
SABATO: Specchio - TuttolibriTempoLibero
DOMENICA: Tuttoaffari (solo Torino)
LA STAMPA

Prosegue con successo la rassegna commerciale nei due padiglioni sulla Trossi

A Biella Fiere presenti 8000 marchi

La campionaria offre una vasta scelta di prodotti

Ultimi giorni con «Expo 2002», la grande fiera campionaria di primavera che mercoledì archivierà la 25ª edizione. La rassegna prosegue intanto con un lusinghiero seguito di visitatori che affollano i due padiglioni di Biella Fiere. Questa edizione si presenta allungata rispetto alle precedenti: 12 giorni invece dei canonici 11 per esigenze di calendario.

«Se i visitatori continueranno ad affluire con lo stesso ritmo dei primi otto giorni di apertura - spiegano soddisfatti gli organizzatori dello Studio PR 75, azienda leader nell'allestimento delle manifestazioni espositive del Piemonte e tra le più importanti in Italia - pensiamo di sfiorare, se non addirittura superare le presenze degli anni migliori». La 25ª edizione si è presentata con parecchie novità. Innanzitutto il nuovo look dei due padiglioni, sottoposti a un deciso intervento di lifting, al pari dei grandi parcheggi che li circondano (sono oltre 80 i posti auto a disposizione di espositori e visitatori, tutti asfalto); migliorato anche l'ingresso, in posizione più centrale rispetto a prima e la nuova disposizione degli stand (sono 700): è stato possibile accoglierne altri con un riassetto dei corridoi che pur restano molto ampi per garantire il comodo passaggio dei visitatori.

Nel programma dell'Expo è stata inserita anche la personale del pittore Leo Gavazzi, che presenta un'antologia significativa delle sue opere: «Quella di Gavazzi - spiega Giuliano Ramella, responsabile dello Studio PR 75 - è stata indubbiamente una scelta coraggiosa, intelligente e innovativa. Personalmente apprezzo molto la sua decisione di scendere tra la gente, affrontando un pubblico numericamente molto più vasto di quello che fanno registrare le gallerie tradizionali». In programma oggi anche una singolare gara di motoseghe, organizzata dalla ditta Miglioriisi: la competizione avrà inizio alle 13 e il ricavato delle iscrizioni verrà devoluto alla Croce Rossa.

Il ruolo di fiera campionaria resta indiscusso: a Biella Fiere ci sono innovazioni, tecnologie, prodotti d'avanguardia, curiosità, bizzarrie concentrate negli spazi espositivi di circa 200 aziende che presentano qualcosa come 8000 marchi e prodotti. Grande spazio è riservato all'enologia e alla gastronomia con prodotti regionali; due i ristoranti in funzione, oltre ad una pizzeria che arriva direttamente da Napoli e vari punti di degustazione. Tiene banco il settore della casa, vasta anche la scelta nell'abbigliamento e il comparto dei servizi (catering, agenzie di viaggi, studi fotografici. Sempre molto affollati gli stand del settore eno-gastronomico e dolciario, tra cui appunto la pizzeria napoletana, e lo stand dell'Associazione panificatori Ascom: tutti i giorni produce in fiera il pane fresco.

«Expo di Primavera» resta aperta dalle 18 alle 23 nei giorni feriali e dalle 10 alle 23 nei festivi.

STASERA

VALLE D'AOSTA

AOSTA
EXCELSIOR: Tel. 0165 262.220
Scorpion King
Ore 20; 22.15

THEATRE DE LA VILLE: Pran (ore 16-23)
tel. 0165 230536 (www.delaville.it)
Ore 16 **Monster & Co.**
Ore 20.15; 22.30 **Panic Room**

CHERVINIA
THE GUIDES: Tel 0166 948,473
NON PERVENUTO

COGNE
GRAND PARADIS: Tel.
NON PERVENUTO

COURMAYEUR
MONTE BIANCO CENTRO CONGRESSI:
Tel. 0165 841.206
Show Time
Ore 20; 22

ST-VINCENT
PALAIS: tel. 0166 519 080
(www.vogliadicinema.it).
Il re scorpione
Ore 18 30; 20 30; 22 30

SUTOR: T. 0166 519 080
(www.vogliadicinema.it)
Ore 18,30; 20,30 **Dragonfly**
Ore 22 30 **Don't say a word**

VERRES
IDEAL: Tel. 0125 519 080 (www.vogliadicinema.it).
Ore 18; 20,15 **Panic Room**
Ore 22 30 **Show Time**

IVREA
ARCHEMEA: Tel. 0125 425084.
I Tenenbaum
Ore 16; 18; 20; 22,15

ROLLO: Tel 0125 641 480
Panic Room
Ore 20; 22.15

POLITEAMA: Tel. 0125 641.571
Il re scorpione
Ore 16.30; 18,20; 20.30; 22.30

BIELLESE E PROVINCIA

BIELLA
IMPERO.
Inf. Tel. 015-22 735 - 31.312.
Senso '45
Orario: 20; 22.30.
Lire: 50 €.

Inf. Tel. 015-22 735 - 31.312.
SALA 1: **Il più bel giorno della mia vita.**
Orario: 15.30; 20.15; 22.30
Al martedì 4,50 €.
Lire: 12.000/10.000.
SALA 2: **L'era glaciale.**
Orario: 16.30; 20:30; 22,30.
Lire: 12.000/10.000.
Al martedì 4,50 €.
SALA 3: **Panic room**
Orario: 15.30; 20; 22.30.
Lire: 12.000/10.000 Al martedì 4,50 €

Inf. Tel. 015-22 735 - 31.312.
Il re scorpione.
Orario: 20.15; 22.30.
Lire: 12.000/10.000

SOCIALE. tel. Tel. 015-22 735 - 31.312
CHIUSO PER RESTAURI

COSSATO
VERDI Inf. Tel. 89.27.
Un mercoledì da leoni di John Milius (Usa
spettacolo unico ore 21.30.

CRESCENTINO
SRIDS
Inf. Tel. 015-253 89 27.
Mi chiamo Sam. Or.: 16; 22,15

QUARONA
COMUNALE
Inf. Tel. 015-03 899
E. T. - L'extraterrestre.
Orario: 16; 20; 22,15

SANTHIA' E PROVINCIA
ANGELUS.
OGGI RIPOSO.

TRINO
EXCELSIOR Inf Tel 015-797 373
Monsters & Co. Ore 16
Dragonfly Orario: 21; 23

VERCELLESE
FELIX Inf Tel. 015-242.31.16.
Le biciclette di Pechino di Wang Xiao-shuai (Cina 2001).
16,30; 21

VERCELLESE E PROVINCIA

VERCELLI
ASTRA Inf. Or. Tel 0161-255.045
L'era glaciale (animazione). Apertura 16 spettacolo unico alle 16.30. Riapertura alle 15 con 15,10; 15,55. 20.10; 22.10 €6.50; ridotto 5.00

NUOVO ITALIA. Inf. Or. Tel 0161-257.744
The Scorpion King. con Dwayne Johnson e Michael Clarke Duncan. Apertura 15 con spettacoli 15.30; 17.40; 19.50; 22.10 €6.50; ridotto 5.00.

PRINCIPE Inf. Or. Tel 0161-259.047.
Panic Room. con Jodie Foster e Forest Whitaker. Apertura 15 con spettacoli 15.15; 17.30; 19.40; 22.10. €6.50; ridotto 5.00.

BELVEDERE DOLBY DIGITAL Inf. Or. Tel 0161-215.019
Monsters & Co. (animazione). 15/17
In serata **All.** di Michael Mann con Will Smith. Orario: 19.30; 22. €6.50. ridotto €5.00.

LUX Inf. Or. Tel 0161-213.375
A Beautiful Mind, con Russell Crowe Orario 19,45; 22,10. €5,00; ridotto €3,00.

TEATRO BARBIERI. Via Parini 1 Inf. Tel 0161-253.379.
CHIUSO

SALA DUGENTESCA. Inf. Or. Tel. 0161-252 667
CHIUSO.

TEATRO CIVICO. Inf. Or. Tel. 0161-255.544.
Alle 21 Enrico Bertolino in **Il diluvio fa bene ai giovani**

BORGOSESIA
LUX. Inf Tel 0163-22.698
The Time Machine. Orario: 15.30/20.30/22.20 €5.20 ridotto €4.15

PARROCCHIALE.
CHIUSO

SALUGGIA
Tel 0161-486.714.
CHIUSO

SANTHIA'
Inf. Tel. 0161 838 627-333/4-867486.
and Leopold, con Meg Ryan e Hugh €5.50 ridotto €3.00

TRINO
ORSA Inf. Tel 0161-828 600
CHIUSO

VARALLO
SOTTOVIA Inf Tel.
CHIUSO

NOVARA E PROVINCIA

NOVARA
VIP. Tel 0321-625 668.
Il Re Scorpione
Or.: 16; 18.10; 20,20; 22.30. Fer. fest. e prefest.: € 7/5.00. Sab pom e mar sera fer. € 5.00 (12/17 anni € 5.00 acc. sab dopo le 21).

ARALDO. 0321-474 525.
Il segno della libellula - Dragonfly.
Or.: 16; 18,10; 20,20; 22.30. Fer. fest. e prefest.: € 6.50/4.50. Lu fer.: € 4.50.

ELDORADO. Tel 0321 - 624.158
Panic room Or.: 15,45; 18; 20,15; 22.30. Fer. fest. e prefest.: € 5.70/4.70; mar fer.: € 4.70.

SACRO CUORE. Tel 0321-465484.
Show time Or.: 20, 22,30. Ingr. € 6.50/5

PERNATE
SANT'ANDREA. Info 0321-837883.
The time machine. Or 16 e 21.

ARONA
SAN CARLO. Info. 0322-240 566
Mi chiamo Sam. Or.: 15. 21 Ingr.: € 5,20/cmp.

BELLINZAGO
V. non pervenuto
Ingresso: € 5,20/4,10

BORGOMANERO
MODERNO. Tel 0322 - 82.151.
L'era glaciale Or 14.30; 16; 17:30; 19; 20,30; 22.00
Ingr. € 6.50; rid € 4.50; lun. fer. € 4.50

NUOVO SALA 1. T. 0322-81741.
Il re scorpione. Or.: 10,15; 16,15; 20,15; 22.15. Prima cinema: Ingr.: € 5.50, rid. str 4.50 (lun. fer €4.50).

NUOVO SALA 2. Tel. 0322 - 81.741
Show time Or.: 16,15; 18,15; 20,15; 22.15. Ingr.: € 6.50. rid. € 4.50 (lun. fer. € 4.50).

NUOVO SALA 3. T. 0322 - 81.741
Panic room
Or.: 16,15; 18,15; 20,15; 22.15
€6.50. € 4.50 (lun. fer. €4.50).

OLEGGIO
BELTRAMINI Tel. 0321 - 91.55.23
A beautiful mind Or.: 21

CASTELLETTO TICINO
METROPOLIS MULTISALA. Tel. 0331 - 914.285 Inf pom: ven. 18,30-21,30; sab./dom 14,30-21,30
L'era glaciale.
Or.: 15; 17; 19; 20,50; 22,40. Ingresso: € 7; rid. € 5. Merc., giov. sera e sab. pom € 5.
Dragonfly - Il segno della libellula.
Or.: 15,30; 17,50; 20,10; 22,50. Ingresso: € 7; rid € 5 Merc., giov. sera e sab. pom € 5
Colpo grosso al Drago Rosso.
Or.: 22,50. Ingr.: € 7; rid. € 5. Merc., giov. sera e sab. pom € 5.
Showtime.
Or.: 15,30; 17,50; 20,30; 22,50 Ingr.: € 7; rid. € 5 Merc., giov. sera e sab. pom. € 5
Or.: 15,20; 17,40; 20,10; 22,30. Ingr. € 7; rid € 5 Merc., giov. pom. € 5
The time machine
Or.: 22,40. Ingr.: € 7. rid. € 5. Merc., giov. sera e sab pom € 5.
Don't say a word.
Or.: 20,10. Ingr.: € 7; rid. € 5 Merc., giov. sab pom. € 5
ra & Co.
Prenotare solo mart. pom. e merc. 1 maggio. Ingr.: € 7; rid € 5. Merc., giov sera e sab. pom € 5
Il re scorpione
Or.: 15,20; 17,30; 20,10; 22,40. Ingr.: € 7; rid. € 5. Merc., giov. sera e sab. pom. € 5
Amore a prima svista
Or.: 15,10; 17,50; 20,20. Ingr.: € 7; rid. € 5. giov. sera e sab. pom € 5.

CUGGIONO
CINE TEATRO. Tel 0331 - 91.163
Fer. e fes.: € 5.00/4.00; lun. fer. € 4.00.

TURBIGO
S. PELLICO. Tel. a segr. t. 0331-777.
The time machine
Or.: 21 Ingresso: € 5.50/3.50. € 4.50/3.00. Info segreteria telefonica

VCO

DOMODOSSOLA
CORSO MULTISALA 1.
Info 0324 240 853
opp. www.multisalacorso.com
Parla con lei
Informazioni orari su segreteria telefonica

CORSO MULTISALA 2.
Info 0324 240 853
opp. www.multisalacorso.com
Dragon fly - Il segno della libellula
Informazioni orari su segreteria telefonica

CREVOLA
SOCIALE
Tel segr tel 0323 - 61 459
Don't say a word
Or.: 14,30; 16,30; 20.22

GRAVELLONA
CHAPLIN
Tel. 338.1632.576
Jimmy Grimble
Or.: 16.30; 20.15, 22.15

OMEGNA
SOCIALE (INTRA)
Info su segreteria telefonica 0323 - 401.940.
Panic room.
Or. 14,30; 16,30, 20,30; 22.30.

VIP
Info su segreteria telefonica 40.10.40.
L'era glaciale.
Or.: 14.30, 16.30, 20.30; 22.30.

SOCIALE (PALLANZA) SALA 1
Info. tel 0323 - 501.964
I Tenenbaum
Informazioni orari su segreteria telefonica

SOCIALE (PALLANZA) SALA
Info. tel 0323 - 501 964
Il Re Scorpione
Informazioni orari su segreteria telefonica

TORINO E PROVINCIA

ADUA 100 corso Giulio Cesare 67, tel. 856.521 **L'era di religione** Or. 16.15; 18,20; 20,25; 22;30 Vlet Ven 14
ADUA 200 corso Giulio Cesare 67, tel. 856 521. **E.T. l'extraterrestre** Or.: 15,50; **I Tenenbaum** Ore 18,10; 20,20; 22,30.
ADUA 400 corso Giulio Cesare 67, tel. 856 521 **Panic Room** Or. 15,40, 17,50; 20,10; 22,30
AMBROSIO MULTISALA corso Vittorio Emanuele II 52, tel. 547.007. Sala 1: **Panic Room.** Or.: 15.30, 17.50, 20.10; 22.30. Sala 2: **L'era glaciale.** Or.: 16; 18,10; 20,20; 22,30. Sala 3: **Parla con lei** Or.: 15; 17,30; 20; 22,30
ARLECCHINO corso Bonvesin de la 22, tel. 661 7199 Sala 1: **Panic Room.** Or.: 15,30, 17,50; 20,10; 22,30. Sala 2 **Parla con lei** Or.: 15,45; 18; 20,15; 22,30.
CAPITOL via San Gaetano 24, tel. 540.605 **Showtime** 15,10, 17,05; 18,50; 20,40; 22,30.
CENTRALE via Carlo Alberto 27, tel. 540 110. **Tanguy.** Or.: 16,15; 18,20; 20,25, 22,30
C. CHAPLIN 1 via Garibaldi 32/a, tel. 436 07 23. **Don't say a word** Or.: 16; 18,10; 20,20, 22,30
C. CHAPLIN 2 via Garibaldi 32/a, tel. 436.07.23. **Gosford Park** Or.: 15; 17,40; 20,15; 22,40.
Cesare 105, tel 2 **Monsters & Co.** cartone animato Or.: 15,10; 17; 18,50, 20,40, 22,30
CINEPLEX MASSAUA piazza Massaua 9, tel. 779.60 200; prom. tel. 779.60.300. **E.T. l'extraterrestre** Or.: **Il re scorpione** Or.: 16,45; 18,35, 20,35; 22,35 **Show time** Or.: 16,40, 18,35, 20,30; 22,35 **Ice age** Ore 15,20, 17,05; 18,50; 20,35; 22,20 **Panic Room.** Or.: 15,45; 20,15, 22,30. **Amore a prima svista** Or.: 18,15; 20,25, 22,35.
DORA via Grambi 9, tel. 542 422. **Il più bel giorno della mia vita.** Or.: 16, 18,10; 20,20, 22,30.
DUE GIARDINI - Sala Nirvana via Montebello 62, tel. 327.2214 **Tanguy.** 16; 18,15, 20,25; 22,35
DUE GIARDINI - Sala Ombrerosse via Montebello 62, tel. 327 2214 **Tosca** Or.: 15.30, 17.50; 20,10; 22,30.
ELISEO GRANDE piazza Solferino, tel. 447.52.41 **Il re scorpione.** Or.: 15,15; 16,55, 18,50; 20,40; 22,30.
ELISEO BLU piazza Solferino, tel. 447.52.41 **Amen** Or.: 15; 17,30; 20, 22,30.
ELISEO ROSSO piazza Solferino, tel. 447.52.41. **Monsters & Co.** animazione ore 15,15 **A beautiful mind.** Or.: 17,25; 20; 22,30.
EMPIRE piazza Vittorio Veneto 5, tel. 817 94.93 **Don't say a word** Or.: 18,10; 20,20, 22,30
ERBA 1 corso Monselice 241, tel. 661.54.47. **Il favoloso mondo di Amélie** Or.: 15; 17,30, 20; 22.30
ERBA 2 corso Moncalieri 241, tel. 661.54.47 Vedi testo
ETOILE via B. Buozzi ang. via Roma, tel. 556 353 **Amore a prima svista** Or.: 15,45; 18; 20,15, 22,30
FIAMMA corso Trapani 57, tel. 385 2057 **Don't say a word** Or.: 15 17,30; 20, 22,30
FILI MARX - Sala Groucho corso Belgio tel. 8121410. **Parla con lei** Or.: 15,50; 18.05, 20,20, 22,35
FILI MARX - Sala Chico corso Belgio 53; tel 8121410 **Showtime.** Or.: 15. 58; 18.50, 20,45, 22.40.
K - Sala Harpo tel. 8121410. **Rue des Pl** Or.: 15,10; 17, 18,50, 20,40, 22,30
FREGOLI piazza S. Giulia 2 bis/b. tel 011.817.9373. **La macchina del tempo** Or.: 16,30, 18,30, 20,30; 22,30
GIOIELLO via C. Colombo 31 bis tel 011 580.9768. Vedi testo
GREENWICH VILLAGE via Po 30, tel. 011.817 3329 Sala 1: **Il favoloso mondo di Amélie.** Or.: 15; 17,30; 20; 22,30 Sala 2: **Gosford Park** Or.: 15 17,40; 20,15; 22,30 Sala 3: **Tredici variazioni sul tema.** Or.: 16,30; 18,30, 20,30, 22,30
Cityplex 1 Beccaria 4, tel 011 521 4316. Ideal 1: **Il re scorpione** Or.: 15; 16,50, 20,45; 22,40 Ideal 2: **Panic Room** Or.: 15,30 17,50, 20,10, 22,30. Ideal 3: **Il segno della libellula** Or.: 15,45; 18, 20,15; 22,30. Ideal 4: **A beautiful mind** Or.: 15; 17,30; 20, 22,30. Ideal 5: **Amore a prima svista.** Or.: 15,30; 17,50; 20,10; 22,30
JOLLY via Po 21, tel. 812 50.06. **No man's land.** Or.: 16; 18,10; 20,20; 22,30
ICONE via S. Teresa 5, tel. 534.614. **Il mestiere delle armi.** 16,30; 18,30; 20,30; 22,30.
LUX Galleria S. Federico, tel. 541.283. **Colpo grosso al Drago Rosso** 18,10; 20,20, 22,30
via Verdi 18. **L'ora di religione.** Ore 16,30, 18,30, 20,30, 22,30. Ved. mar 14
MASSIMO DUE via Verdi 18, tel. 812.5606. **Monster's ball** V.M. 14. Or.: 16,15; 18,20; 20,30; 22,30.
NAZIONALE 1 via Pomba 7, tel. 812.41.73 **Senso '45** Or.: 15,30; 17,50; 20,10; 22,30. Ved. Mar 16.
NAZIONALE 2 via Pomba 7, tel. 812.41.73 **Lantana,** Or.: 15,30; 17,50; 20,10, 22,30.
OLIMPIA 1 via Arsenale 31, tel. 532.448 **Parla con lei** Or.: 15, 17,30, 20; 22,30
OLIMPIA 2 via Arsenale 31, tel. 532.448 **A beautiful mind** Or.: 15, 17,30, 20, 22,30
PATHE' MULTIPLEX via Nizza 262 Lingotto, tel. 011.66 77.856 **Panic room** Or.: 13,35; 15,55, 20, 22,30 **Colpo grosso al drago rosso** Or.: 13,40; 15,50; 18, 20,10, 22,30 **Don't say a word** Or.: 13,30, 16,10; 18,45, 22,15 **Dragonfly.** Or.: 13,15; 15,55, 20, 22,30 **Showtime** Or.: 13,35; 15,40, 18, 20,10, 22,30 **Il re scorpione** Or.: 13,40, 16, 18,10; 20,20; 22,30 **L'era glaciale.** Or.: 13,45; 15,45; 18,10, 20, 22,30 **Il più bel giorno della mia vita** Or.: 13,50; 15, 18,10, 20,20, 22,30 **Amore a prima svista** Or.: 13,35; 15, 19,45, 22,25. **Rue des plaisirs.** Or.: 14; 15, 18,10, 20,20, 22,30 **L'ora di religione** Or.: 13,25; 15,50; 18,05, 20,15; 22,30
REPOSI 1 via XX Settembre 15, tel. 531.400. **Monsters & Co** Cart. an Or.: 15,15; 17,25 **Amnesia** Ore 20; 22,30
REPOSI 2 via XX Settembre 15, tel. 531.400 **Dragonfly - Il segno della libellula** Or.: 15; 17,30, 20, 22,30
REPOSI 3 via XX Settembre 15, tel. 531.400. **Showtime** Or.: 16; 18,10, 20,20, 22,30.
REPOSI 4 via XX Settembre 15, tel. 531.400 **Unico** Or.: 16; 18,10, 20,20, 22,30.
REPOSI 5 - LILLIPUT via XX Settembre 15, tel. 531.400 **Mi chiamo Sam.** 16, 17,30, 22,30
ROMANO Galleria Subalpina, tel. 562.01.45. **T** Or.: 16; 18,10; 20,20; 22,30
STUDIO RITZ via Acqui 2, tel. 819 01 50 **Parla con lei.** Or.: 15,45, 18, 20,15; 22,30
TEATRO NUOVO corso Massimo d'Azeglio 17 tel. 650.07 00
NUOVO. 17° Festival internazionale di film con tematiche omosessuali. «I film che cambiano la vita»
VALENTINO 1. 17° Festival internazionale di film con tematiche omosessuali. «I film che cambiano la vita»
VALENTINO 2. 17° Festival internazionale di film con tematiche omosessuali. «I film che cambiano la vita»

LE PRIME

A BEAUTIFUL MIND. Drammatico. La vita di John Forbes Nash Jr., genio matematico Nobel 1994 a lungo in lotta la schizofrenia. Lui è Russel Crowe.
. Drammatico. Il film di Costa-Gavras s'incentra personaggi della seconda guerra mondiale in Germania: un chimico e ufficiale SS, un gesuita che di ribellarsi al nazismo.
AMNESIA. Commedia. Ibiza è teatro vicissitudini di alcuni personaggi: un regista film porno (Diego Abatantuono), la diciassettenne sua figlia (Mariana Stella), un loro amico gestore di un bar sulla spiaggia. Diego Salvatores.
AMORE A PRIMA SVISTA. Commedia. Paltrow obesa (sfanzata Lui, vittima dell'ipnosi, la vede magra.
COLPO GROSSO AL DRAGO ROSSO. Azione. L'ispettore capo della polizia di Hong Kong e il detective della Polizia di Los Angeles James Carter in vacanza Hong Kong si trovano coinvolti in un importante caso.
DON'T SAY A WORD. Thriller. Michael Douglas è uno psichiatra criminale che viene ricattato una banda che gli rapisce la figlia.
L'ERA GLACIALE - ICE AGE. Cartoon. Nella terra ghiacciata si muovono a bradipo fannullone Sid, uno scoiattolo impertinente di e grintosa tigre Diego e il terribile Manny.
ET. Fantasy. Ritorna nelle sale cinematografica con qualche sequenza inedita il capolavoro di Steven Spielberg.
Il FAVOLOSO MONDO DI AMELIE. Commedia. La storia di una ragazza che sceglie di fare del bene al prossimo
GOSFORD PARK. Il nuovo lavoro di Robert Altman è ambientato nell'Inghilterra un ricevimento viene rovinato da un omicidio. Indaga Scotland Yard.
IL BEL DELLA MIA VITA. Commedia drammatica. Il nuovo film di Cristina nbrace una famiglia: una matura signora che di ricordi. I suoi figli pieni di problemi.
LANTANA. Thriller psicologico. Questo pluripremiato film australiano narra la storia di una psichiatra scomparsa (Barbara Hershey). Il detective chiamato a risolvere caso si trova di fronte a un'ingarbugliata rete di personaggi.
MESTIERE DELLE ARMI. Drammatico. Ritorna sale il pluripremiato David di Donatello basato sulle imprese del giovane cavaliere conosciuto come Giovanna dalle Bande Nere.
MI CHIAMO SAM. Drammatico. Sean Penn e Sam, un ritardato con figlia di sette anni i servizi sociali decidono di affidare a una famiglia. Con l'aiuto un'affermata avvocatessa, cercherà farsi la custodia della figlia.
MONSTER'S BALL. Drammatico. La vedova di un condannato s'innamora dell'agente custodia che aveva portato il mantello alla sedia elettrica. Lei è Halle Berry, Oscar per l'interpretazione.
TERS & CO. Cartoni animati. Arrivano nella sala il peloso gigante Sulley e il suo rotondo assistente Mike.
MAN'S LAND. Commedia drammatica. Oscar per il miglior film straniero, è ambientato nel 1993 durante la guerra in ia e narra di due soldati, uno bosniaco e l'altro serbo, che si ritrovano bloccati tra le due linee nemiche.
L'ORA DI RELIGIONE. Drammatico. Il lavoro di Marco Bellocchio narra storia di un pittore ateo un giorno riceve la visita di un frate che le che è in corso il processo di beatificazione della madre.
MIC ROOM. Thriller. Da go devastata, Meg Altman Foster) va a vivere con la figlia in una grande villa costruita a New York da un eccentrico miliardario: la prima notte entrano tre rapinatori. Dirige David Fincher («Seven»).
PARLA LEI. Drammatico. Il nuovo film di Pedro Almodóvar racconta due uomini, un infermiere e un giornalista, si conoscono mentre stanno tutti dentro la coma nello stesso ospedale
IL SCORPIONE. Avventura. Approda sugli schermi uno dei personaggi de «La Mummia». Il guerriero Mathayus (The Rock)
RUE DES PLAISIRS. Drammatico. Nel 1945 Marion (Laetitia Casta) lavora in una casa di tolleranza sognando il music-hall e «l'uomo della sua vita».
DRAGONFLY - IL SEGNO DELLA LIBELLULA. Thriller. Kevin Costner è un medico sconvolto dalla morte della moglie durante una missione umanitaria in Venezuela: un giorno si convince che l'amata sia di mettersi in contatto con lui dall'aldilà.
SENSO '45. Erotico. Il nuovo film di Tinto Brass descrive la relazione tra la moglie (Anna Galiena) un esponente del Minculpop e Helmut Schutz (Gabriel Garko), tenente delle SS.
SHOWTIME. Azione. Lo scorbutico detective Robert De Niro viene scelto da una produttrice televisiva un «Reality Show». Al suo fianco, un collega (Eddie Murphy) che adora far l'attore.
TANGUY. Commedia. Tanguy da soddisfazioni a genitori ma intende andarsene da casa.
I TENENBAUM. Commedia. Un'improvvisa riunione di famiglia per gli stravaganti Tenenbaum
THE MACHINE. Fantasy. Uno scienziato scopre viaggiare nel tempo ma invece di tornare nel passato si ritrova nel futuro, in un mondo completamente trasformato
TOSCA. Musicale. Trasposizione cinematografica dell'opera di Puccini.
TREDICI VARIAZIONI SUL TEMA. Commedia drammatica. A New York cinque storie di vita quotidiana s'intrecciano
UNICO Thriller. Il costruttore barche a vela John Travolta si chiede se i racconti del figlio quindicenne sulla presunta pericolosità dello sposo dell'ex consorte reali

I LANIERI CERCANO SUL CAMPO DEL CASTELNUOVO IL PUNTO ANTI PLAY OUT

Un pareggio-salvezza è il tesoro di Biellese e Pro

Tante assenze nei bianchi a Valenza. Mirabelli rischia di essere il solo attaccante

Corrado Neggia

CON in testa il chiodo fisso dei play-out, Castelnuovo e Biellese si apprestano a contendersi tre punti che valgono oro colato. In caso di vittoria, delle due squadre si metterebbe definitivamente al riparo da brutte sorprese.

La matematica infatti parla chiaro. A due giornate dal termine della stagione regolare la confusione regna sovrana e neppure il terzetto a quota 40 (Montevarchi, Pro Sesto e Cremonese) ha potuto brindare allo scampato pericolo. In teoria Viareggio e Meda (34 punti pro-capite) potrebbero agganciarsi in extremis al carrozzone che le precede e che contempla anche Biellese (38), Castelnuovo, Legnano e Pro Vercelli (39).

«Questo campionato - taglia corto il tecnico laniero Angelo Corinno Granai - si presta a mille contraddizioni e proprio per questo è improponibile fare programmi. I numeri forniscono ancora legittime speranze a Meda e Viareggio, ma sono convinto che la realtà è un'altra e che la si possa palpare già questa sera, soprattutto dando uno sguardo all'esito dei quattro confronti diretti».

Se prima del fischio d'inizio odierno (ore 16) la matematica impone 41 punti per salvarsi, al novantesimo più recupero potrebbero paradossalmente bastarne anche 38: «Confrontando il calendario - concorda Granai - si può trarre una conclusione simile ed è per questo che ribadisco l'importanza di continuare a smuovere la classifica. Vincendo si pone la parola fine alla sofferenza con la quale conviviamo da mesi, ma pareggiando si gettano le basi per arrivare ugualmente a tagliare il traguardo lasciando alle spalle almeno cinque concorrenti».

Se questa è la convinzione laniera, a maggior ragione il Castelnuovo potrebbe accontentarsi del pareggio: «Noi andremo a Castelnuovo per raccogliere qualcosa - sintetizza il responsabile dell'area tecnica laniera - e questo qualcosa potrebbe fare gola anche al Castelnuovo, che però dovrà dalla altre motivazioni: temo questa trasferta per l'ambiente e i condizionamenti esterni. Il pubblico oltretutto vorrà dare una mano alla squadra per vendicare la bruciante sconfitta dell'andato quando in vantaggio per 2-0 subirono la nostra rimonta e il relativo sorpasso. Castelnuovo Garfagnana è delle poche piazze in cui la passione per il calcio è ancora importante. Al fischio finale dell'arbitro tireremo le somme, ci la speranza che per noi l'ultimo impegno casalingo il Montevarchi non decisivo».

Sulla formazione che sarà schierata da Granai e Zanelli, dovrebbero esserci dubbi. Con Abate e Dosi squalificati e Paggio al meglio per una botta rimediata mercoledì in allenamento, l'undici iniziale vedrà Mordenti tra i pali; Pedrocchi, Mazzia e Consoli centrali; Milano e Cantone esterni; Spinale, Lasagni e Tagliani in diana; Ligori e Garbone in attacco.

Sopra, Carbone che oggi rientra nell'attacco bianconero. A destra Mirabelli che rischia di essere l'unica punta della

Roberto Eynard
VERCELLI

UN punto, un piccolo punto per la salvezza matematica. Al di là quanto sapranno fare Meda e Viareggio in queste ultime due gare. Infatti tornandosene anche solo un pareggio dalla trasferta «fuori porta» Valenza, la Pro si ritroverebbe con quel punticino che equivarebbe alla permanenza certa in C2. Questo perchè in caso di arrivo sul traguardo ex aqueo con il Viareggio varrebbero i migliori scontri diretti a favore dei bianchi, con il Meda l'abissale differenza gol e in caso di classifica avulsa il complessivo computo dei risultati. Che parla a favore dei bianchi.

Da questo calcolo sono esclusi tipo un a quattro o più squadre, anche perchè al di là della teoria tutte le altre ipotesi appaiono abbastanza inverosimili. Infatti la realtà dice che la Pro già adesso è salva al per cento, ma a scanso di equivoci, oggi a Valenza, è meglio chiudere subito la faccenda.

Anche quella sarà formazione a scartamento ridotto quella che Braghin schierà alle 16 sul campo degli orafi. La lista degli infortunati, infatti, è chilometrica e riguarda un po' tutti i reparti, a cominciare portiere. Anania e Di Sarno si sono allenati e proveranno in mattinata mentre per Basano il campionato si è probabilmente chiuso in anticipo a causa di una lussazione a una spalla. L'esito del test di stamane dovrebbe essere favorevole per Anania mentre ci sono dei forti dubbi che Di Sarno possa sedersi in panchina tanto che Braghin ha convocato giovane Seirn.

Passiamo alla difesa dove si registra la ormai cronica assenza di Motta. Pertanto la Pro si schiererà con il solito quartetto Bari-Bacci-Fogli-Vianello con Bruni in lista di attesa. Meno problemi ci sono a centrocampo e sulle fasce laterali visto il rientro certo ranghi di Raimondi. In cabina di regia giostrerà il solito duo Lorenzini-Ferretti con D'Agostino a scorazzare sulla fascia destra e Facchini sinistra. Invece si torna all'emergenza in attacco. L'unico certo di esserci è Bomberone Mirabelli che però solo poco prima di entrare sul terreno di gioco conoscerà nome del suo «gemello».

Infatti all'assenza di Forlini quasi sicuramente si aggiungerà quella Andorno. Che stamane, pure lui sottoporrà ad un provino fisico, il esito è molto, molto incerto. Se il buon Davide non ce la farà Braghin dovrà richiedere gli straordinari ad Araboni, la cui autonomia è ancora limitata, modificare il modulo inserendo Raimondi sull'out avanzando D'Agostino seconda punta, oppure lasciando Mirabelli unico attaccante. Ma sia quel che sia l'unica cosa importante è conquistare il punticino-salvezza.

IL PROGRAMMA DELLE ALTRE

Novara-Pavia, partitissima per i play off

A 180' dal termine regular season il torneo di C2 ha già messo i primi verdetti: Prato C2 e Rondinella praticamente retrocessa in D. Sempre più infuocata la lotta play off e quella per sfuggire ai play out. La classifica vede il Prato imprendibile a 64 punti, seguito a 58 dall'Alessandria, quindi Pro Patria 52; Novara 51; Sangiovannese 48; Pavia 46; Cremonese, Pro Sesto, Montevarchi 40; Pro Vercelli, Castelnuovo, Legnano 39; Biellese 38; Meda, Viareggio 34; Poggibonsi 33; Valenzana 31; Rondinella 25. Lo scontro clou del penultimo turno è in cartellone a Novara dove azzurri attendono il Pavia. L'undici di Chiara spera ancora d'agganciare il terzo posto, mentre i lombardi giocano molte chances d'inserirsi nel giro play off. Anche perchè perdere punti potrebbe pericolo- dal la Sangiovannese, attuale quinta forza del campionato, ospite della Rondinella. Compito non impossibile per la Pro Patria, allo Speroni contro una Pro Sesto virtualmente salva. L'Alessandria, di Caligaris, invece, cercherà Montevarchi il punto per blindare il secondo posto. Viareggio-Poggibonsi e Meda-Legnano si presentano come autentici spareggi. Cremonese-Prato, infine, si giocherà per il prestigio. [p. m. f.]

ULTIMA USCITA CASALINGA IN UNO STADIO ABATE COLORATO D'AZZURRO. LA DUFOUR VARALLO SALUTA I TIFOSI OSPITANDO L'ARONA

La Cossatese invita il Rivoli alla festa promozione

Ma il bomber Parisi: «Sarà partita vera perchè vogliamo la 22ª vittoria»

Marco Perazzi
COSSATO

Tutti all'«Abate». In occasione della 29ª giornata del campionato d'Eccellenza, trionfalmente vinto dalla Cossatese, la società del presidente Mauro Benazzi ha deciso di aprire le porte ai suoi supporters. Nella sfida odierna contro Rivoli (fischio d'inizio alle l'ingresso allo stadio sarà gratuito e il match contro i torinesi preceduto dal torneo riservato alle nuove leve della Cossatese.

«Dalle 15 - spiega il responsabile del settore giovanile Raffaele Buranello - faremo disputare ai nostri pulcini alcune partite. Stiamo preparando una vera e propria festa alla quale parteciperanno tutte le squadre della nostra società (eccezion fatta per i Giovanissimi sperimentali, ancora impegnati in campionato). Distribuiremo bandiere e gadgets azzurri affinché tutto lo stadio sia colorato».

Dall'alto dei suoi 69 punti, 17 in più dell'Arona, la Cossatese avrebbe già potuto iniziare a tirare il fiato dopo stagione condotta sempre a ritmi vertiginosi. Invece, a promozione ottenuta, l'undici guidato da Giuseppe Fornara ha continuato a mietere il doppio poker nelle ultime due sfide) con i bomber regolarmente a segno. «Gli stimoli per onorare fino in fondo questa stagione - afferma il numero 11 azzurro Lorenzo Parisi - non mi . Oggi mi auguro il "tutto esaurito", vogliamo regalare un'altra vittoria (la 22ª) ai nostri tifosi e chiudere in bellezza».

La Cossatese vuole onorare la conquistata promozione regalando ai tifosi un'ultima grande vittoria contro Rivoli

Alla sua prima stagione tra le fila della Cossatese, il 24enne torinese già insaccato reti. «Sì è subito creato un ottimo feeling con tutti i miei compagni - continua - Il nostro attacco ne ha beneficiato. Non guardo tanto alla classifica dei cannonieri quanto bene della squadra. Se alla fine sarò premiato come goleador tanto di guadagnato, in ogni promozione nel Campionato nazionale Dilettanti è un premio gratificante per tutti.

Impegno di prestigio anche per la Dufour Varallo. L'undici sesiano concluderà stagione al «Bacci» ospitando l'Arona. «Questa arriva in un buon momento - dice l'allenatore dei neroverdi Michele Facciolo - sia perché la squadra, malgrado alcune assenze importanti, sta attraversando un buon momento di forma, perché i lacuali sono sicuramente più stanchi per la lunga stagione (sono in semifinale in Coppa Italia) che li ha visti grandi protagonisti. Mi auguro di rivedere la Dufour scesa in campo nei primi 45 minuti a Nole Canavese perché puntiamo a migliorare ancora la nostra classifica».

Il mister sesiano dovrà rinunciare, oltre che a Bobico, anche a Ralici, sofferente per una pubalgia. «Vinzio partirà dall'inizio - conclude Facciolo - malgrado non al top. Poi cercherò di lanciare qualche juniores».

GOLDEN BOYS

Si conclude un'altra settimana del «Golden Boys» il lanciato da «La Stampa» e giunto alla sesta edizione. La lotta al vertice sempre più serrata. Ricordiamo che sono sei le categorie settore giovanile attraverso le quali scegliere i calciatori preferiti: Primi calci, Pulcini, Esordienti, Giovanissimi, Allievi e Juniores. I tagliandi (no valgono le fotocopie) dovranno inviati alle redazioni de «La Stampa» Biella, via XX Settembre 17 e Vercelli, via Duchessa Jolanda Stessi indirizzi per eleggere il «campione sportivo del 2001» delle province di Biella e Vercelli. [p. m. f.]

IN PROMOZIONE

I ROSSOVERDI SONO A CALTIGNAGA MENTRE I RIVALI DEL BARENGO RICEVONO IL PERICOLOSO VALDOSSOLA

Il Biella V.L. mette sul tavolo le ultime fiches

Per il Santhià, impegnato nella corsa alla salvezza, missione impossibile a Canelli

VERCELLI

Continua la rincorsa V.L al Barengo. Ma le speranze per i rossoverdi, in ritardo di cinque lunghezze e quattro giornate dal termine, s'assottigliano sempre più. Forse una delle ultime possibilità potrebbe arrivare dal turno odierno: il Barengo di Arrondini ospiterà il Valdossola.

E' vero che perdendo con il Vald Tol gli ossolani hanno, forse, dato l'addio alle speranze di play off, ma restano pur sempre una squadra potenzialmente in grado d'imbrigliare la manovra della capolista. Per contro il Biella V.L sarà ospite del Caltignaga, una delle poche compagini a non avere assilli impellenti di classifica.

Anche il duello per la terza piazza vivrà 90' probabilmente decisivi. Il Vald Tol di coach Mellano riceve la Varzese, fanalino di coda e matematicamente retrocessa in Prima, mentre la Romentinese, quarto a due lunghezze dai giallogrigi sarà ospite del Borgovercelli. I biancoblù di Saviero, quint'ultimi in tabella, dopo i punti sprecati Varzese e Cannobiese, non possono più concedersi ulteriori passi falsi per non compromettere residue chances di salvezza diretta.

Nel girone D, il largo (4-0) a Santhià ha riacceso nella Crescentinese qualche tenue speranza di play off. I granata di Scardino (40) sono meno cinque dalla Gaviese (45 punti e attesa dal match interno con il Pioverà) e oggi ricevono al Comunale il Castellazzo (39) altra équipe teoricamente in per gli spareggi.

Ben altri pensieri per Santhià e Cavaglià. Per l'undici di mister De Caroli (25) il passo falso nel derby ha complicato la situazione e, certo, aiuterà il calendario che propone per i granata la trasferta sul terreno del Canelli, fresco di primato.

Per il Cavaglià, ultimo a cinque lunghezze dal Sale, servirà un autentico miracolo, a cominciare dall'impegno sul green di un Sandamianferrere, in piena bagarre anti play out. Meno complicato il compito del Sale, in casa contro una Tonenghese che veleggia a centro gruppo. [p. m. f.]

IN PRIMA CATEGORIA

Il Valsessera scommette tutto

Con la Viglianese (derby) promossa (oggi i biancoazzurri ospiteranno la Strambinese) nel girone C di Prima la lotta riguarda i due posti utili per i play off. Il St.Pierre, secondo a quota 43, ospita il Valsessera (38), mentre il Tessolo (42) atteso dal Verrès (38). Questi scontri incrociati potrebbe approfittarne il Viverone (39) che, dopo il pareggio infrasettimanale il San Biagio, affronterà in trasferta il pericolante Banchette (28). Nelle calde il fanalino di coda Lentese (21) scenderà sul terreno dell'Occhieppese (33). Il San Biagio (24) ospiterà la tranquilla Brogliese (36). Impegno interno per la Chivazzese (25) con il Bollengo (30). Il quadro si completa con Aymavilles (32)-Piatta (33).
Nel girone A il Gattinara riceve la Cristinese, una sfida tra team senza problemi, mentre la Caresanese (girone giocherà a Sizzano. Da seguire anche lo scontro al vertice Cameri (57)-Vespolate (55). [p. m. f.]

CALCIO

CON DODICI FORMAZIONI

I Pulcini aprono a Santhià i tornei di Primavera

SANTHIA'. Inizieranno quest'oggi i tornei di Primavera organizzati dal Santhià. Si parte alle 9 con il trofeo riservato ai Pulcini classe '91: per il girone A si sfideranno Santhià-Vigliano, mentre per il gruppo B si affronteranno Pro Vercelli-Cossatese. Alle 10 lo Junior Casale giocherà contro la perdente del girone A, mentre l'Audax Santa Rita incrocerà i bulloni chi sarà uscito sconfitto dal match tra bianchi e lanieri. Alle 11 Junior e Audax giocheranno contro le vincenti della prima gara. Nel pomeriggio, a partire dalle 15 le finali (finalissima alle 17).

Alle 9,35 prenderà il via il torneo riservato Pulcini '92. Identica la formula: prima partita del gruppo 1 Santhià-Scuole Cristiane (il La Chivasso entrerà in scena dal secondo match), mentre il girone si aprirà con Santhià B-Canadà (riposa la Libertas Biella). Anche in questo torneo le finali si disputeranno a partire dalle al Comunale. [r. s.]

SPORT FLASH

RUGBY

Il Biella conclude la stagione ad Alessandria

Con lo scudetto del campionato di serie C2 ormai attaccato sulle maglie dell'Alessandria, il Biella rugby conclude oggi la sua stagione contro l'Ivrea, nel recupero dell'ottava giornata. L'appuntamento con i tifosi è fissato per le 14.30 sul campo di via Lombardia. [m. pe.]

TENNIS

Trofeo Silvio Lanza, oggi le finali

Si disputeranno questo pomeriggio sui campi del circolo tennis Biella le finali del singolare maschile e femminile del torneo nazionale riservato giocatori di 4ª categoria, trofeo «Silvio Lanza». Nel tabellone femminile si affronteranno alle 14 Massaro e Strona mentre alle 15,30 la conclusione sarà riservata a Montalenti contro il vercellese Maurizio Crepaldi. [m. pe.]

VOLLEY

Biella Scarpe sul parquet del leader Crema

Alle 17,30 il Biella Scarpe cercherà il «miracolo» sul parquet della capolista Crema. Nella penultima giornata del campionato di serie B1 maschile il sestetto allenato da Flavio Gulinelli, invischiato nella lotta per retrocedere, dovrà tentare di strappare punti decisivi anche contro i lanciatissimi lombardi. [m. pe.]

SOFTBALL

Esordio interno del Roccia contro il Genova

Dopo tre trasferte consecutive, di cui due vittoriose, la formazione femminile del Roccia, impegnata nel torneo di serie C, debutterà al Bob Clemente. L'appuntamento per 10 contro il Genova. Le biancorosse di Berto guidano la classifica assieme a Castellamonte e Fossano, le liguri sono al palo, avendo però già osservato un turno riposo. [p. m. f.]

I GRANATA IN CASA DEL GIA' RETROCESSO MONCALIERI DEVONO CONQUISTARE TRE PUNTI FONDAMENTALI NEL DUELLO PER LA PERMANENZA NEL CND

Il Borgo obbligato a vincere

Anche senza Panella, Mondoni e Roano

BORGOSESIA

Una partita delicatissima in casa del fanalino di coda. A livello tecnico non si discute la differenza tra i due club, ma oggi il Borgosesia ha tutto da perdere a Moncalieri.

E questo è l'ostacolo più grosso. Guai a perdere, guai, forse, anche a pareggiare. I due incontri finali della stagione saranno difficilissimi (rispettivamente con la capolista Savona e con la diretta rivale Verbania), quindi con i torinesi che sono ultimi in classifica e già retrocessi servono assolutamente i tre punti.

In palio c'è la salvezza, una salvezza che sembrava ormai raggiunta con largo anticipo e che le recenti sconfitte (insieme alle vittorie delle rivali) hanno di nuovo messo in discussione. I granata sono in una posizione abbastanza tranquilla, ma non possono nemmeno più permettersi errori. Per questo oggi a Moncalieri dovranno essere perfetti ed efficaci.

Ed è proprio questo che chiede il direttore sportivo Paolo Guidetti: «E' d'obbligo cogliere qualunque occasione, guai a sciupare una palla».

E sarà vietato soprattutto sbagliare i rigori: quello fallito con l'Ivrea al novantesimo è costato tantissimo, ma capiteranno altri e si potrà assolutamente fallirli. Intanto Walter Viganò dovrà ancora fare i conti con assenze importanti.

Di sicuro non ci sono tre pedine: innanzitutto il laterale Emiliano Panella, squalificato per un turno dopo l'inutile espulsione di domenica scorsa, quindi il difensore Fabio Mondoni e l'attaccante Andrea Roano. In questa stagione il Moncalieri ha centrato solo tre volte la vittoria, e una di queste tre partite è quella giocata a Borgosesia: non si dovrà ripetere. Ecco il quadro di fondo classifica: a parte il Moncalieri che è ormai retrocesso (ha 15 punti) e il Derthona che è tenuto vivo soltanto dalla matematica (no 22), ci sono sei squadre in cinque punti per due posti che portano in Eccellenza: Sestrese con 27, Vado e 28, Casale e Verbania con 30, Castellettese e Borgosesia con 32.

Chiaramente i valsesiani sono favoriti, hanno anche partite molto difficili davanti a parte quella odierna. E sempre oggi comunque sono previsti degli scontri diretti che non potranno (qualunque sia il risultato) che fare del bene ai granata, è il caso ad esempio della partita Sestrese-Vado. «Non dobbiamo fare certi conti - sottolinea Guidetti - ma giocare esclusivamente per la vittoria. Il nostro obiettivo è tornare da Moncalieri con i tre punti, e a quel punto è tutto più semplice».

Il Borgosesia a Moncalieri deve assolutamente conquistare i tre punti per evitare di essere inguaiato nella lotta-salvezza

IL TABELLONE DELLA TERZ'ULTIMA

Ivrea e Savona con le pericolanti

E' una giornata importante la terz'ultima della serie D, sia in ottica promozione, sia per la bagarre salvezza. Al minuti (ieri il girone A si presenta così questa classifica: Ivrea e Savona p.70; Canavese 62; Borgomanero 59; Sanremese e Cuneo 52; Voghera 50; Valle d'Aosta 45; Trino e Imperia 40; Borgosesia e Castellettese 32; Casale e Verbania 30; Vado 28; Sestrese 27; Derthona 22; Moncalieri 15.

Questo il cartellone partendo dalla sfida per il primato che vede le due capolista Ivrea e Savona ospitare le pericolanti Castellettese e Verbania. Di questa situazione, in chiave salvezza, ne potrebbe approfittare, oltre che il Borgosesia, anche il Casale che a Palli riceve Sanremese che avendo più da chiedere al campionato non certo al massimo della concentrazione e della determinazione.

Altra gara-thrilling è quella che vede le due figuri pericolanti affrontarsi: Sestrese-Vado può infatti decidere la sorte rilanciando le quotazioni della formazione vincente e quasi condannando il perdente. Un pareggio varrebbe qualcosa solo nel in cui (cosa probabile) il Verbania a Savona raccolga nulla.

Tutte le altre sono invece di contorno (quanto Moncalieri e Derthona sono leoncelli giocano a Voghera un derby senza valore) mentre in Borgomanero-Canavese è in palio un terzo posto che conta nulla al piano pratico. Completano il tabellone Imperia-Cuneo e Valle d'Aosta-Trino.

Il Trino con il Valle d'Aosta vuole riscattare la pesante sconfitta col Borgomanero

TRINO CERCA RISCATTO IN VALLE D'AOSTA

TRINO

Dopo lo scivolone interno contro il Borgomanero, il Trino affronterà quest'oggi la trasferta a Saint Vincent contro il Valle d'Aosta con l'obiettivo di riscattarsi e confermare come, il 5-1 subito di fronte ai novaresi ha rappresentato il classico incidente di percorso: «Ai ragazzi - sottolinea il mister Fabrizio Viassi - ho parlato chiaro, chiedendo il massimo della concentrazione. E' vero che un certo rilassamento per la salvezza matematicamente può aver influito, ma abbiamo l'obbligo e il dovere di onorare sino in fondo il torneo».

Dunque sarà una squadra motivata quella che affronterà i valligiani. Ma anche formazione d'emergenza, considerando gli assenti eccellenti nel clan azzurro. In difesa, oltre ai «cronici» Mignone e Gallina, cherà Solacone , dopo il riacutizzarsi dello stiramento alla coscia potrebbe aver chiuso anticipatamente la stagione, il centrocampo problemi, invece, per le squalifiche di Col e Flavio Bisesi. «Sono forfait ovviamente pesanti - dice Viassi - ma questo darà la possibilità a chi scenderà in campo di dare il massimo».

A di clamorose sorprese, il tecnico trinese non dovrebbe cambiare assetto tattico, schierando la squadra il classico 4-4-2. Al posto di Solacone dovrebbe agire Vito Barbera, mentre Izzo occuperà la corsia di sinistra. Centrali Beccati e capitan Rotolo che ha recuperato dall'infortunio all'arcata sopracciliare, costato cinque punti di sutura.

A centrocampo le opzioni sono diverse con Chiumente e Folegani sulle fasce, Melchiori in cabina di regia e Canonico o Dattrino nel ruolo d'incontrista. In attacco il duo formato dal Andric e Giordano Bisesi, anche è possibile che il tecnico giochi la carta Magno o Sanguedolce. [p.m. f.]

ATLETICA REGIONALE

Alla staffetta dell'Ugb la 3x800

COSSATO. Le cifre del campionato regionale di staffette, svoltosi al campo Abate con l'organizzazione dell'Atletica Stronese Splendor, dicono che erano in 37 squadre nelle categorie assolute, 88 in quelle giovanili per un totale di 593 atleti. Un bell'exploit.

Nella 4x100 A/e successo Bellinzago in 53"4, 4° Atl. Santhià 58"7, 5° Ugb 59"2; 4x400 A/I titolo all'Atl. Strambino 3'47"9 davanti a UGB 3'51"5 e nella 4x100 la Safatletica 46"0, 2° UGB «A» 46"5, 5° UGB «B» 50"9, J/R/S M. 1° Cus Torino 43"6, 6° p.m. UGB e G.S. E. Zegna 46"3, 10° Stronese Splendor 47"6; 4x400 J/TVS M. ancora successo del Cus Torino 3'21"2, 4°Stronese Splendor 3'33"8, 5°UGB 3'35"5.

Nella categoria R/e la 4x100 ha visto il successo del Vittorio Alfieri At in 56"3, al posto d'onore l'Atl. Santhià «A» 58"3, 5° Atl. Stronese «B» 59"8, poi Stronese «A» 66"6; 3x800 titolo alla Sisport Fiat 7'52"4, 3° UGB 8'38"3, 6° Atl. Stronese 9'27"4. Categoria R/i nella 4x100 titolo all'Atl. Ovadese 52"4, 10° Atl. Stronese 61"4; nella 3x800 il successo ha arriso all'UGB, l'unico titolo in casa biellese, nel tempo di 7'30"7 davanti al CBR Borgaretto '75 7'54"1, poi US Sanfront, ancora CBR Borgaretto '75 e Atl. Alessandria.

Categoria C/e con la Sisport Fiat 1° in 61"8, G.S. E. Zegna 56"9, poi Atl. Santhià 57"4, Atl VC 59"1, Atl. Stronese 59"4; nella 3x1000 ad imporsi è l'Atl. Alessandria 9'57"6, 3°UGB 10'44"5. Per chiudere con i C/i dove ad imporsi è l'Atl. Strambino 47"8 con l'Atl. Stronese 11° in 53"0 nella 4x100, nella 3x1000 s'impongono i dell'Atl. Saluzzo 8'47"5 con l'UGB al 2° posto in 8'58"0. Questo il sigillo al 7° Memorial «Luigi Ferrero» che nelle categorie assolute ha preso la strada dell'Atl. Canavesana, in quelle giovanili della torinese Safatletica. [r.b.]

BUONI RISULTATI PER LE ATLETE BIELLESI IMPEGNATE NELLA FASE INTERREGIONALE DI GENOVA-MANASSERO

La Marmora-Ing e Libertas sugli scudi

Le due società accedono alla fase nazionale di serie C1

La squadra di ginnastica artistica della società Piemonte Libertas Piemonte

BIELLA

Domenica a Manassero (Genova) si è svolto il Campionato Interregionale di Serie C1 di Artistica Femminile. Le squadre A del La Marmora, formata da Silvia Zanolo, Veronica Perrone e Lucia Fregonese, ha mancato il podio sul filo di lana e si è classificata al quarto posto a soli dieci centesimi dalla Victoria di Torino.

Al primo posto si è piazzata la Ginnastica Torino ed al secondo la Savonese. La squadra B, formata da Federica Brigato, Lisa Sacchi ed Enrica Mensi, è giunta al diciassettesimo posto su trentatré squadre presenti in campo. E' un risultato in perfetta sintonia con la tradizione del team laniero e che sottolinea ancora una volta il buon lavoro svolto da tutti e l'impegno profuso. Soddisfatte quindi le tecniche Marica Giovannini ed Erika Zurlin per la prestazione delle loro ginnaste e soprattutto per l'ammissione al Campionato nazionale a Fiuggi che le vedrà in gara in compagnia della squadra di Ritmica. Spetta ora alla formazione maschile completare l'opera quando scenderà in campo per disputare l'interregionale di serie C1, a Genova con due squadre, giorno in cui gareggerà a Verrone anche il gruppo di Ritmica per la prima prova del Campionato di categoria.

I lusinghieri risultati della società lamarmorina sono stati completati dalle incoraggianti prestazioni delle giovani portacolori della società ginnastica Piemonte Libertas Biella. Hanno hanno ottenuto un onorevole 15° posto che gli apre le porte alla finale nazionale che si terrà nel mese di giugno a Fiuggi contro le migliori squadre di tutta Italia. Le bravissime ginnaste: Valentina Verzolatto, Camilla Fiori, Lara Santagiuliana e la riserva Jessica Bicego, seppur reduci da influenze tanto da pregiudicare fino al giorno precedente la loro partecipazione, sono riuscite a conquistare questo prestigioso traguardo grazie esercizi grintosi, puliti e di buon livello tecnico, considerato anche il fatto che una tra le più giovani squadre del Piemonte, Liguria e Valle d'Aosta presenti alla gara.

A risultato ottenuto, le istruttrici Irina Sitnikova e Daniela Cataldo, raggianti, hanno festeggiato il loro primo traguardo di finale nazionale a squadre con le atlete, il presidente Pino Cataldo e i genitori delle ginnaste. Un in bocca al lupo alle piccole ginnaste per la prossima finale nazionale e complimenti alle allenatrici per il buon lavoro svolto in questi mesi. [r.b.]

Linda Bollo in forma mondiale

L'azzurra seconda nella gara di Bratislava

Linda Bollo ha disputato con la nazionale di Ritmica a Bratislava sabato un incontro internazionale denominato «Danube Cup». L'Italia è salita sul podio, al secondo gradino, dietro alla vincitrice dell'incontro, la mitica Russia, seguita dall'Ungheria.

Questo era il primo, importantissimo appuntamento dell'annata, quasi un test sulla composizione degli esercizi che l'Italia presenterà ai Campionati del mondo di New Orleans. A detta delle interessate, oltre alla classifica che non lascia dubbi sul punto della preparazione della squadra, anche il giudizio espresso dalla giuria conforta e rassicura.

Due erano gli obiettivi che La Marmora - Ing doveva perseguire sempre e Châtillon nella gara regionale di Ginnastica Generale della categoria Esordienti (bambini tra i cinque ed i sette anni) e grazie all'attento e scrupoloso lavoro delle tecniche preposte alla preparazione nuove leve, Anna Fongaro, Orietta Gazzetto, Monica Scarlatta, Eleonora Buratti e Valentina Guerra, li ha raggiunti entrambi.

La gara comprendeva due livelli. Il primo riservato a squadre di bambini e bambine che si cimentavano percorso motorio a staffetta che si concludeva con la gara regionale. La squadra del La Marmora, presentatasi nel percorso di secondo grado formata da Giulia Antonello, Simone Collinetti, Francesca De Milito, Sara Marangon e Carolina Tosetti ha vinto eseguendo il percorso non solo con grande velocità, ma soprattutto senza commettere errori.

La gara di livello maggiore, Trofeo Esordienti, comprendeva un percorso più articolato ed un esercizio d'insieme al corpo libero. La classifica utile per l'ammissione al Trofeo Esordienti nazionale che si svolgerà a giugno a Fiuggi era comunque sul percorso e le prime dieci squadre ottenevano il lasciapassare per questa importantissima esperienza. La squadra del La Marmora - Ing La Marmora Biella formata da Jessica Bolengo, Marta Chiarva, Valentina Forlini, Veronica Liberale, Vanessa Lionello, Isabella Ramella Gal e Annachiara Rosazza, è giunta ottava ed ha quindi raggiunto l'obiettivo.

La seconda squadra La Marmora Trivero formata da Luca Secco, Martina Ronzani, Nicole Cortese, Elisa Ronco, A.Chiara Rovatta, Alice Tavorna, Arianna Sacchi è giunta dodicesima.

L'altra società biellese in gara la, Pietro Micca, è giunta . Nell'esercizio d'insieme al corpo libero, obbligatoria la esecuzione, ma che non rientrava classifica per l'ammissione alla nazionale, la Pietro, Micca è giunta terza, la La Marmora è giunta decima ed undicesima. [r. s.]

INVITO A BROSSASCO

capitale varaitina del Legno

28 Aprile - 1° Maggio 2002

PATROCINIO

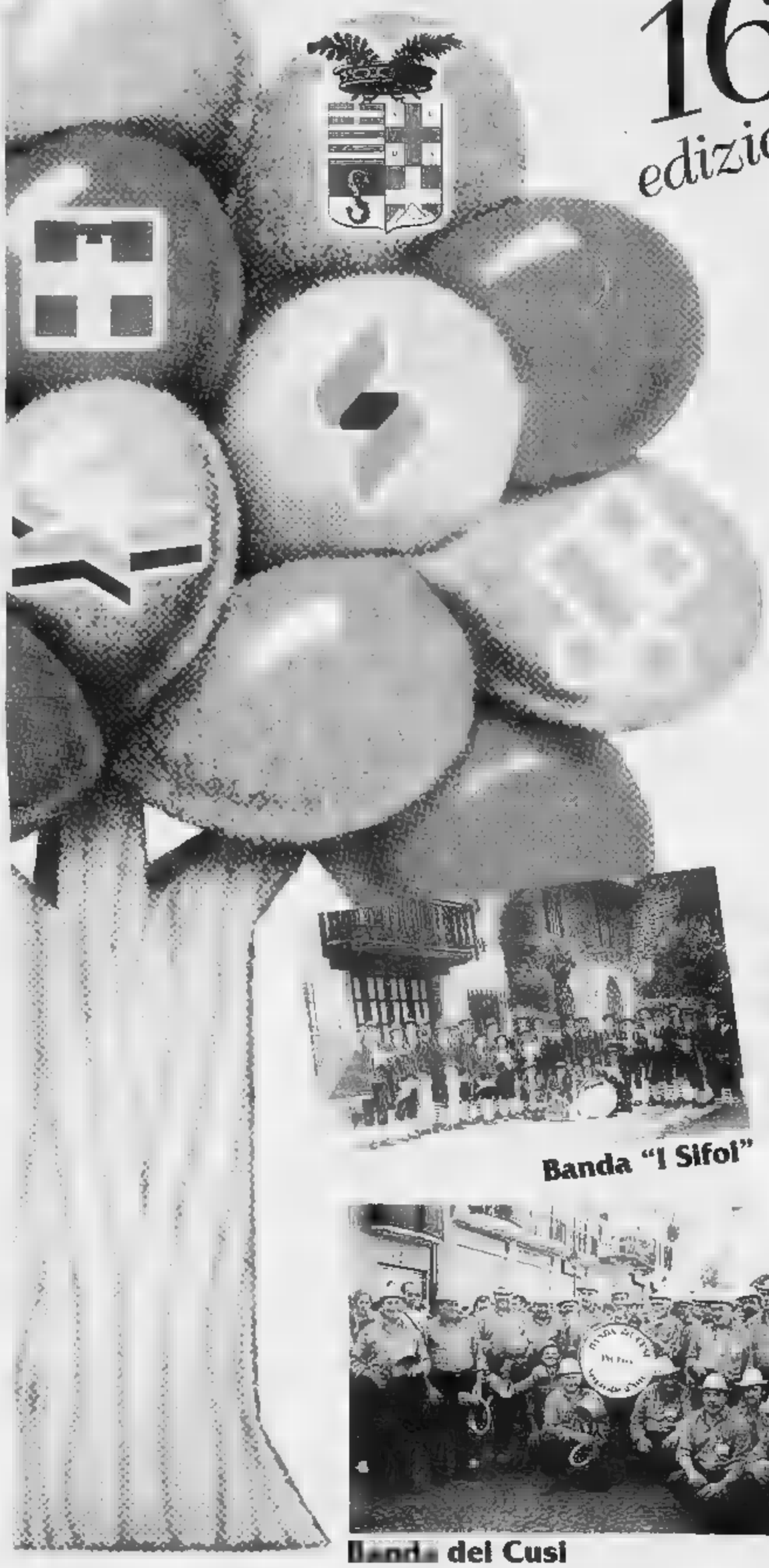

16ª edizione Festa del Legno

RASSEGNA DEI MESTIERI

Mercatino dei Pulci
Serata Teatrale
Serata Musica Live
Serata Danzante
Festiva

Banda "I Sifoi"

Banda del Cusi

ESPOSIZIONE MOBILI ALL'APERTO

L'arte di lavorare il Legno

Sono molte le occasioni di cultura e intrattenimento che propone «Candelo in fiore»

Nel borgo antico tra mostre e mercatini

Oggi un altro ricco programma di iniziative al Ricetto

L'occasione è golosa: fiori, cultura, buona musica e antichi sapori. Questo e molto altro ancora a «Candelo in fiore». Una sorta di assaggio d'estate che, da giovedì scorso, richiama visitatori da tutto il Biellese e dalle province vicine.

Del resto, non sono molte in Italia le realtà che possiedono un borgo fortificato medievale ben conservato e abitato. Ed è qui, all'interno della cinta muraria, che i florovivaisti biellesi hanno dato sfogo alla loro creatività: passeggiando all'ombra delle torri merlate, lungo le rue acciottolate, si possono ammirare decorazioni floreali incantevoli. La manifestazione, giunta all'ottava edizione, ha acquisito valenza europea: a Candelo sono infatti presenti i florovivaisti di la Roche sur Foron, cittadina dell'Alta Savoia con cui l'amministrazione comunale ha aperto un costruttivo dialogo. Innumerevoli le affinità legate sia al patrimonio storico sia agli eventi e alla politica turistico-culturale. La Carta dell'amicizia, firmata nell'autunno scorso, è stata un'importante premessa al gemellaggio che verrà sottoscritto nella giornata di mercoledì. La delegazione francese è attesa per martedì alle 18 in municipio: dopo l'accoglienza sarà convocato, nella chiesa di Santa Maria Maggiore, un Consiglio comunale aperto. Mercoledì l'appuntamento è alle alle 11, in piazza Castello.

Oggi invece, lungo via Matteotti, sarà allestito il mercatino dei sapori, ritrovo enogastronomico organizzato in collaborazione con la Coldiretti. Una parentesi ghiotta che inneggia alla regola delle tre «t» - terra, tradizione e talento - oltre che un modo per rilanciare il mercato lungo la via d'accesso al Ricetto. Fino a più di vent'anni fa, infatti, il mercato domenicale di Candelo era un punto di riferimento importante per tutto il Biellese. I produttori aderenti a Campagna amica, esporranno e metteranno in vendita prelibatezze locali: formaggi, miele, salumi, risi tipici della Baraggia, farine di mais di Netro e vini doc (Bramaterra, Coste della Sesia ed Erbaluce di Viverone). Non mancheranno le prime fragole, i fagioli di Saluggia e gli asparagi del Borgodalese. Alimenti genuini il cui sapore rimane un piacere irrinunciabile. Tra le novità, i salami di struzzo e di emù provenienti da allevamenti di Villanova Biellese e Postua. Parteciperanno al mercatino, che sarà ripetuto nella giornata di chiusura, gli hobbisti del territorio.

Da non perdere le mostre: un percorso concepito per raccontare impiego e gestione dell'acqua, ma anche i danni che essa può causare. Significati nascosti, simbolismi e messaggi dell'acqua vengono svelati nell'esposizione allestita nella chiesa rinascimentale di Santa Maria Maggiore, mentre al Centro culturale è ospitata la rassegna dedicata all'alluvione del Polesine del 1951. Innumerevoli i momenti di distensione e d'intrattenimento all'insegna di melodie, luci e giochi d'acqua. Questa sera, alle 21, Manima Swan (percussionisti itineranti) e Liberi Bordoni con un tributo acustico ai Beatles; martedì appuntamento musicale di chiusura con G-Four & Friends e Blue Dream in concerto.

Oltre alle visite guidate al Ricetto e ai monumenti locali, ai turisti vengono consigliati itinerari alla scoperta dell'ultima savana europea, la Baraggia, oppure nel Biellese. Percorsi tra panorami di intensa bellezza dove più appassionanti sono le occasioni per venire a contatto con realtà e monumenti insoliti, produzioni artigianali e industriali che hanno elevato il made in Biella fra le stelle internazionali del lusso. Storie legate da un filo di lana, tutte all'insegna della tradizione, della voglia di fare e di inventare. Lo stesso spirito che anima da sempre gli infaticabili volontari della Pro loco. Sono loro le figure di punta di Candelo in fiore ed è grazie a queste persone che la kermesse ha saputo il favore del pubblico. Ai residenti over 70 e under 12 la Pro loco offre il biglietto d'ingresso, agli altri candelesi lo sconto del 50% sul prezzo del biglietto e i pass per i proprietari delle cantine (4 pass per cantina e 10 pass per associazione). Per gli altri, tessere valide per l'intera manifestazione, con ingressi agli spettacoli serali (costo 10 €) e biglietto d'ingresso a prezzo pieno (6 €) da acquistare alla cassa. E ai portatori di handicap, posteggi riservati sulla piazza, biglietto d'ingresso gratuito e, nel pomeriggio di domani, tour all'interno del Ricetto con auto elettriche.

Vuoi rifare il bagno oppure sostituire le piastrelle dell'appartamento?

POSSIBILITA' DI USUFRUIRE DELLA DETRAZIONE DEL 36%

SIAMO PRESENTI A BIELLA FIERE PER EXPO 2002 DAL 20 APRILE AL 1 MAGGIO

Edilizia - Idraulica - Arredamento - Elettricità - Hobbistica - Stufe - Caminetti
Assistenza tecnica sull'uso dei prodotti - Consegna con i nostri mezzi

A tua disposizione il materiale necessario, muratori, piastrellisti, idraulici, elettricisti ed imbianchini per realizzare il tuo desiderio, assistenza tecnica e garanzia della perfetta esecuzione del lavoro.

VITTORIO ELLENA

Via Mazzini, 2 - COSSATO (BI)
Tel. 015.93488 - Fax 015.926324

orario negozio:
da lunedì a venerdì 8/12 - 14/18
sabato 8/12 - 15/19
www.vittorioellena.com
E-mail: info@vittorioellena.com

L'OMAGGIO AL COMANDANTE PARTIGIANO DIVIDE LA CITTA'

L'ex ministro Francesco Forte «Nessuno cancellerà la scritta»

■ La scritta in via Donati non può essere cancellata». Lo dice Francesco Forte, presidente del Comitato per la Libertà «Edgardo Sogno», riferendosi alle leggi dello Stato e alla Costituzione. L'ex ministro socialista si appella «ai diritti di proprietà e di libertà». Spiega: «Se ci fossero leggi che non consentono di affiggere una lapide sulla propria casa, sarebbe già intervenuta la Prefettura. Comunque, di fronte a qualsiasi tentativo degli uffici municipali di eliminarla ci opporremo».

Padre Cipolla con la vedova di Edgardo Sogno

Provera (Rc): «E noi ne metteremo un'altra intitolata a Carlo Giuliani»

■ Marilde Provera di Rc non ha dubbi: «Se resta la targa abusiva per Sogno ne farò affiggere una seconda intitolata a Carlo Giuliani, ucciso a Genova dalle forze dell'ordine durante le manifestazioni No global. Sarà apposta su un muro privato e "amico", vedremo se sarà rimossa». All'opposto Walter Altea (An), scrive al presidente Marino chiedendogli di addottare la stessa solerzia per tutti gli altri abusi esistenti, non ultimo le occupazioni fuori legge effettuate dagli squatter.

Marilde Provera di Rifondazione comunista

CHIAMPARINO SI RIVOLGE AL «COMITATO SOGNO»

Appello del sindaco «Ricoprite la targa»

«Così sarà possibile trovare un'intesa fra tutti sul testo della lapide» Per il primo cittadino ci sarebbero le condizioni nella commissione toponomastica per ricercare una soluzione ragionevole alla vicenda

Qualcuno, ieri mattina, ha deposto un mazzo di fiori davanti alla targa della discordia, in via Donati

Giuseppe Sangiorgio

«Il comitato Sogno deve fare un passo indietro, coprire nuovamente la lapide di via Donati, consentendoci di decidere su un testo condiviso». Il sindaco Sergio Chiamparino, ne è convinto, e lo dice a chiunque parli di quel marmo, della «Targa della discordia», dalla quale è stato tolto il drappo tricolore il 25 aprile, sotto la quale ieri è comparso un mazzo di fiori.

Sindaco, quel «passo indietro» lo deve fare solo il Comitato, o anche altri che si sono scagliati contro la cerimonia di via Donati?

«Il buon senso consentirebbe di evitare il ricorso a strumenti burocratico-amministrativi che, nel migliore dei casi, porterebbero allo stesso risultato, ossia alla sostituzione dell'attuale scritta con un testo che trovi tutti d'accordo».

Alcuni esponenti della «sua» maggioranza hanno assunto posizioni dalle quali è difficile tornare indietro. Il Verde Nigro afferma che famiglia e Comitato adesso possono «scordarsi qualsiasi targa». È vero?

«Credo che si tratti di semplici reazioni al blitz di giovedì».

Adesso che accadrà? Manderete gli scalpellini a casa Sogno?

«Spero che non si debba arrivare a tanto. Fra l'altro una delle leggi violate (non essendo trascorsi i 10 anni dalla morte dell'ex ambasciatore) riguarda la Prefettura, non il Comune. Che potrebbe riferirsi - anche se spero non accada - a norme igienico-edilizie».

Come uscirne?

«Il Comitato e la famiglia Sogno hanno ottenuto ciò che volevano: non la cerimonia, l'intervento di Berlusconi che, per il 25 aprile, ricorrenza della Liberazione, non si è sentito in dovere di far altro che mandare un messaggio al Comitato Sogno, hanno provocato un'eco di stampa notevole».

Chiamparino, lei minimizza lo scontro fra istituzione municipale ed eredi - anche culturali - del comandante Franchi, polemizza invece con il Presidente del Consiglio. È un parlare a vuoto perché suocera intenda?», approfittando della querelle tutta torinese per dare uno stoccata al capo del centro-destra?

«Da un presidente del Consiglio, espressione della destra europea, mi sarei aspettato di più: un intervento - mi scusi la famiglia Sogno - di largo respiro. Non vado oltre, chiudo la parentesi ribadendo ad Anna Sogno e a Francesco Forte, che adesso ci sono le condizioni affinché, in commissione Toponomastica, si trovino soluzioni che uniscano, esaltando quegli aspetti della vita di Sogno che tutti possono condividere».

Anche i Verdi, i Comunisti italiani o, fuori dal centro-sinistra, Rc?

«Per questo affermo che il Comitato Sogno dovrebbe fare un passo indietro. Se non seguirà il mio suggerimento diventerà tutto più complicato. Chiunque potrà - come dice di voler fare il capogruppo di Rc, Marilde Provera - apporre lapidi abusive ovunque, richiamandosi a quanto è accaduto in via Donati. Ed è per questo che, senza il passo indietro, saremmo costretti a far rispettare regole che devono valere per tutti: rimuovendo, seppur a malincuore, l'attuale abuso».

Perché «a malincuore»?

«Per il fatto che mi sarebbe sgradito ricorrere a norme di tipo burocratico-amministrativo che equiparano un discorso storico, politico e culturale, alla demolizione di un soppalco fuori legge. Del resto, lo ripeto, la soluzione su cui mi impegnerò, dovrà unire, senza esaltare un elemento di divisione qquale fu la Monarchia italiana».

La vedova Sogno e l'ex ministro Forte, affermano che quella lapide non è abusiva e che la giunta di sinistra non la vuole perché Sogno, lottò contro nazisti e comunisti. Che risponde?

«Con le parole del Presidente della Repubblica: i morti nella pietà umana e religiosa (per chi è credente) sono tutti uguali, non nel giudizio storico, in cui chi è morto per la libertà è diverso da chi è morto sul fronte dell'oppressione. In Italia come in Ungheria, chi sacrificò la vita contro i carri aramati nazisti e sovietici sulla barricata dei liberi, non può essere assimilato a coloro che la persero da invasori. Ciampi parla di spirito di riconciliazione, ribadisce un concetto vivo nel paese sin dal 1947, quando il governo De Gasperi varò l'amnistia nei confronti del regime precedente con l'avallo del comunista e ministro di Grazia e Giustizia,Palmiro Togliatti».

IL PRESIDENTE DELLA REGIONE E I LAVORI PER I GIOCHI DI TORINO 2006

«La squadra olimpica va rafforzata»

Ghigo: nessun ritardo, ma i tempi si fanno molto stretti

Il presidente Enzo Ghigo con Castellani e Caselle dopo la vittoria olimpica

intervista

Claudio Giacchino

CHE voto darebbe alla squadra di Torino olimpica, agli organizzatori dei Giochi?

Ghigo non ci pensa su, risponde subito: «Dal 6 al 7. Però, come dicevamo i professori ai miei genitori quando andavano al colloquio per sapere come mi stavo comportando, il 5/7 è suscettibile di miglioramento, se gli organizzatori si impegnano, possono comodamente arrivare al 7,5 o all'8 tondo tondo».

Il presidente della Regione parla a ruota libera dell'avventura dei cinque cerchi sulla quale l'altra settimana s'era scatenata la bagarre dopo le critiche e gli allarmi «Ci sono ritardi» lanciati da Pier Luigi Marengo, consigliere regionale di Forza Italia e presidente della commissione-Olimpiadi.

Bagarre sedata dalla riunione con il ministro Frattini conclusa con l'annuncio che sì, ci sono problemi, però sono normali, il crono programma stilato dal Toroc con il comitato organizzatore è ampiamente rispettato.

Presidente Ghigo, dica la verità, non le è piaciuto che Castellani e la Christillin abbiano detto che delira chi parla di ritardi.

«Ho appurato che i "deliri" si riferivano a un articolo, dunque è fuor di luogo sostenere che sono dispiaciuto».

Però, fossero i «deliri» stati attribuiti alle dichiarazioni di Marengo, suo compagno di partito...

«In tal caso non li avrei tollerati. La presa di posizione di Marengo è stata positiva, ha dato il "la" al dibattito, ne è scaturito l'incontro con il ministro Frattini da cui sono uscite risposte positive che hanno rafforzato lo spirito di squadra di tutte le componenti che hanno l'onore, e l'onere, di organizzare le Olimpiadi. Ovvio che le difficoltà ci sono, sarebbe assurdo non ci fossero, e che dovremo affrontarne sempre di nuove. Però, remando tutti insieme nella stessa direzione, le supereremo come è stato fatto sinora».

Quali sono le difficoltà, le criticità come le chiamate voi, più ardue?

«C'è stata quella della pista del bob, risolta a tempo di record. Viabilità, trasporti sono le spine più insidiose, sugli impianti non nutro alcun dubbio, saranno pronti secondo i tempi previsti. Per le strade, i collegamenti, invece, ci sarà da lavorare, e molto. Teniamo anche conto che la Vas, la nuova legge sulla valutazione ambientale, non è ancora stata recepita appieno, diciamo che non è entrata nel Dna olimpico subalpino».

Spirito a parte, la squadra delle Olimpiadi va bene così com'è?

«Sì e no: nel senso che sta facendo bene però deve anche essere rafforzata».

In quali settori?

«Nel marketing e nella comunicazione. Per quanto riguarda il marketing, il direttore è vacante, bisogna nominarlo al più presto, magari facendo un sacrificio economico per investire su una professionalità sicura, che garantisca risultati».

Lei avrebbe il nome giusto?

«No, non ce l'ho».

E, sulla comunicazione?

«Gli organizzatori di Salt Lake City ci hanno detto di aver scelto di annunciare anche le brutte notizie».

Quali sono, oggi, le brutte notizie da divulgare?

«Non ce ne sono, grazie al cielo, come non ci sono ritardi. Però, i tempi sono stretti, abbiamo i giorni contati».

SAPER SPENDERE

Stanno per fiorire le rose Pronti a fare la confettura

Simonetta

STANNO per fiorire le rose e Rosa ha telefonato a Saper spendere (011-6568226, lunedì e venerdì, ore 10,30-14,30): «Come si prepara la confettura? Ditemelo in anticipo». Ora risponde Bianca delle conserve.

CONFETTURA DI ROSE. Raccogliere al mattino, dopo che si è asciugata la rugiada. 250 gr di petali di rose, privarli dall'unghia gialla (tenerne a parte una decina), mettere in pentola di acciaio con 1/2 litro di acqua, 1/2 litro di vino bianco dolce, 1/2 baccello di vaniglia aperto per il lungo. Portare a bollore e lasciare sobbollire per 5-6 minuti. Colare attraverso un setaccio, passare i petali usando il fondo di un bicchiere, rimettere in pentola con un Kg di zucchero gel, prodotto che si trova in vendita in bustine nei supermercati, mescolare, unire i petali interi, portare a forte bollore, cuocere per 5 minuti, incorporare 1/2 bicchierino di acqua di rose per uso alimentare (si trova in farmacia), invasare, chiudere ermeticamente, tenere i vasi capovolti per 10 minuti. Ed ecco un'altra versione. Raccogliere e preparare le rose. In una terrina o meglio in un mortaio di marmo disporre 200 gr di petali di rose, inframmezzandole con 200 gr di zucchero a velo e il succo di un limone, pestare e ridurre in poltiglia liscia. Versare in una pentola di acciaio 400 gr di zucchero normale, bagnare appena di acqua, sciogliere bene, incorporare la crema di rose, portare a lenta cottura mescolando spesso sino ad ottenere la giusta densità. Invasare, raffreddare, chiudere ermeticamente, sterilizzare per 20 minuti.

GELATINA DI ROSE E MELE. Versare in una pentola di acciaio 2 litri abbondanti di acqua. Lavare 2,5 kg di mele miste Calville e renette o altre qualità dolci e succose, affettare sottili, versare nella pentola. Portare a bollore e far sobbollire sino a che le mele saranno sfatte. Lasciare intiepidire. Appoggiare un telo a trama rada su un colapasta, posarlo su una pentola, versare il contenuto e lasciare filtrare, premere un pochino per estrarre tutto il succo. Filtrare ancora una volta attraverso un altro telo pulito, pesare, aggiungere 600 gr di zucchero e 100 gr di petali di rose profumate per ogni kg di succo, lasciare bollire per almeno 15-20 minuti mescolando spesso. Versare nei vasi, raffreddare, chiudere ermeticamente e sterilizzare per 20 minuti. Oppure (senza usare l'altro zucchero), aggiungere pari peso di zucchero gel Confisuc per ogni kg di succo preparato, portare a bollore e cuocere per 5 minuti. Invasare, chiudere ermeticamente, tenere i vasi capovolti per 10 minuti.

ZUCCHERO AROMATIZZATO. Raccogliere 250 gr di petali di rosa, tagliare l'unghia gialla, pestarli nel mortaio pochi alla volta con 250 gr di zucchero a velo per ottenere una pasta omogenea. Versarli in un recipiente, incorporare altri 500 gr di zucchero a velo mescolando bene. Invasare pressando con cura, chiudere ermeticamente, conservare al fresco. Con questo si potranno profumare creme, dolci e bevande come si può imparare nel libro di Bianca Gremmo Zumaglini «Buone ricette con erbe e fiori», editore Leone&Griffa.

Spiega Bianca delle conserve alle lettrici che hanno richiesto notizie sullo «zucchero gel» che si trova in commercio in negozi e supermercati: «Comodissimo e di sicura riuscita è il Confisuc, prodotto preparato con 987 gr di zucchero normalissimo e di ottima qualità, 8 gr di pectina (succo di mela), 7 gr di acido citrico. Per la preparazione delle confetture bisogna attenersi a dosi e tempi di cottura indicati sulla confezione. Si versa la frutta precolta in una pentola grande di acciaio con un chilo di Confisuc, si mescola, si porta a bollore e, quando l'ebollizione giunge tumultuosa, si contano esattamente 8 minuti. Si spegne e si riempiono immediatamente i vasetti già pronti, si chiudono ermeticamente si capovolgono subito lasciandoli così per 10 minuti. Con questo zucchero gel si possono preparare anche confetture con piccole quantità di frutta o con non peso di frazione di chilogrammo; è sufficiente pesare la frutta e aggiungere pari peso di zucchero gel».

simonetta.conti@lastampa.it

«PER IL DOMANI»

Nuova rivista presentata dai popolari

È stata presentata nei giorni scorsi la rivista «Per il Domani», nata dall'iniziativa di un gruppo di «popolari» - tra cui i parlamentari Gianfranco Morgando, presidente dell'Associazione «Per il Domani», e Giorgio Merlo - per mantenere viva la voce del cattolicesimo democratico nella realtà torinese e piemontese.

L'obiettivo principale della rivista (che riprende il titolo del «foglio» fondato da Donat-Cattin) è aiutare il popolarismo piemontese ad essere protagonista della nuova esperienza politica della Margherita, i cui brillanti risultati elettorali vanno riempiti di contenuto e di iniziativa. Per queste ragioni «Per il Domani» intende occuparsi dei grandi problemi di Torino e del Piemonte, in particolare la trasformazione della struttura economica e sociale, mettendo a confronto le opinioni dei protagonisti e cercando di ricavare dal dibattito una indicazione progettuale originale.

L'INDAGINE DELLA PROCURA DI ALBA: I RISVOLTI DELL'OPERAZIONE «RESTOR HOPE»

Tra le baracche del campo nomadi anche alcune villette abusive

L'iniziale imputazione di associazione a delinquere potrebbe decadere ma resta in piedi la rivelazione di segreti d'ufficio

Gli avvocati difensori: «Avevano contatti con alcuni personaggi ma si trattava di rapporti autorizzati dai superiori per motivi di servizio»

L'informatore dei sinti era un carabiniere

Brigadiere arrestato, obbligo di dimora per due militari

Giuseppina Fiori
Lodovico Poletto

Un'indagine durata mesi. Una raffica di arresti tra Carmagnola e il Cuneese. Operazione «Restore Hope», era stata chiamata con enfasi. In carcere erano finiti otto nomadi sinti trovati con pistole e mitragliette, accusati di associazione per delinquere finalizzata alle estorsioni. «Ci sono altre tre persone coinvolte in questa vicenda» avevano annunciato i carabinieri di Cuneo. «Posizioni marginali» avevano precisato ai giornali, senza tuttavia soffermarsi sui particolari.

Poi, dagli atti dell'inchiesta sono saltati fuori i dettagli. I tre personaggi il cui nome non era stato rivelato sono uomini delle forze dell'ordine. Due sono carabinieri che prestavano servizio alla stazione di Carmagnola; il terzo è un militare della Guardia di Finanza in servizio a Bra. Uno soltanto è stato arrestato. Si tratta di Leonardo Caputo, vicebrigadiere a Carmagnola, e adesso temporaneamente sospeso dal servizio e già agli arresti domiciliari. Gli altri due sono Valter Pogliano, un ex carabiniere ausiliario e il finanziere Massimo Bosca, ai quali è stata applicata una misura alternativa: l'obbligo di dimora. Nei loro confronti il pm di Alba, Riccardo Ghio, aveva inizialmente ipotizzato l'associazione a delinquere, accusa che potrebbe decadere, lasciando in piedi soltanto una seconda imputazione, più la rivelazione del segreto d'ufficio. Avrebbero, cioè, «passato» ai nomadi informazioni relative ad attività d'indagine in corso.

Possibile? L'avvocato Loredana Gemelli, che assiste Caputo, è ottimista. «Chiariremo fino in fondo la nostra posizione» assicura. E fiducioso, è pure Tom Servetto, l'avvocato che con il collega Careglio, difende il finanziere indagato.

L'inchiesta della Procura albese si basa essenzialmente su una raffica di intercettazioni telefoniche che magistratura e carabinieri di Cuneo avevano disposto quando gli accertamenti erano appena partiti. Al centro dell'attenzione c'era una famiglia di nomadi sinti molto conosciuta in questa zona a cavallo tra le province di Cuneo e Torino: i Bresciani.

Intercettando le chiamate erano saltati fuori i nomi dei tre uomini delle forze dell'ordine. Caputo era certamente il più noto. Due le telefonate che lo riguardano e che sono finite nel fascicolo della procura. Una - quella in cui Caputo avrebbe chiesto se c'era qualcuno in casa perché i carabinieri stavano arrivando - sarebbe già stata chiarita davanti al Gip. Non sarebbe stata una «soffiata» ma una legittima richiesta di informazioni, in modo da consentire ai colleghi di portare a termine un servizio. L'altra sarà spiegata, probabilmente, durante l'interrogatorio davanti al pubblico ministero che è in programma la prossima settimana.

«Erano contatti autorizzati dai superiori e perfettamente legittimi» suggerisce Tom Servetto, il difensore di Bosca, lasciando intendere che gli episodi che lo riguardano sarebbero già stati tutti spiegati e motivati.

Più confusa, invece, appare la posizione di Pogliano, l'ex ausiliario che proprio a Carmagnola aveva assolto i suoi obblighi di leva. Che cosa ha rivelato alla banda di zingari? Quali erano le «preziose» informazioni di cui ora in possesso e che potevano essere di così grande utilità per gli arrestati? La Procura albese, per ora, non svela le sue carte e dagli uffici di piazza Medford filtra soltanto un secco «No comment». L'inchiesta, cioè, non è ancora terminata e, per parlare, è ancora troppo presto. Ci sono dettagli sui quali si devono compiere accertamenti più complessi, ci sono situazioni, e personaggi, che devono ancora essere presi in esame. Insomma: «Restore Hope» non è finita.

Intanto gli otto nomadi finiti in manette restano tutti in carcere. Già domani il magistrato potrebbe decide di reinterrogarli, in modo da aggiungere gli ultimi tasselli a questa inchiesta.

Quelle ville nate su vecchie roulotte

Nel campo nomadi un lungo elenco di abusi e denunce

Massimiliano Peggio
CARMAGNOLA

Quando si parla di campi nomadi si pensa sempre a grappoli di vecchie roulottes, circondate da detriti e spazzatura. Ma non è sempre così. Non a Carmagnola, dove le famiglie sinti vivono in villaggi quasi residenziali: casette accoglienti, belle macchine, giovani vestiti alla moda con jeans «Armani». Gente che parla piemontese, si sposa con ragazze carmagnolesi, va a scuola e vive di mille attività.

La presenza dei sinti, storica, nel bene o nel male condiziona la città. Non per problemi di ordine pubblico, o di intolleranza raziale. Ma perché tutto ciò che fanno diventa un fenomeno giudiziario. Quelle belle casette circondate dalla campagne sono al centro di inchieste per abusivismo edilizio.

Indagini delicate che hanno anche toccato il palazzo comunale, travolgendo una giunta. E' accaduto nel dicembre 2000, dopo una bufera che ha investito vigili urbani e segretario comunale. Una braccio di ferro di accuse, per eccessiva tenerezza e comprensione verso i sinti. Una vicenda scottante, finita sul tavolo della procura torinese e che ha portato il sindaco Angelo Elia e alcuni assessori di fronte ai magistrati.

Inchieste e processi che si intrecciano e gettano altro fango su una città travolta dalle cronache. E al centro ci sono sempre loro, i sinti. Arsenali di armi, arresti per truffe e rapine, indagini su liade tra famiglie. E poi ancora abusi. In questi giorni, al tribunale di Moncalieri, sono comparsi 29 nomadi, imputati per una raffica di violazioni edilizie. Appartengono alle famiglie dei Bresciani, Dellagaren e Lagaren, residenti nei campi di via Pramorano, Cappellino e Agnelli. Il Comune di Carmagnola si è costituito parte civile nel maxiprocesso di fronte al giudice Luca Ferrero. Ma gli accusati si difendono coinvolgendo gli uffici municipali, prima definiti «tollerantii», poi «intransigenti» a lavori ultimati.

Ed è proprio stato il capitolo degli abusivismi a condizionare pesantemente i legami di maggioranza un anno e mezzo fa, spezzati con l'abbandono dell'ex assessore popolare Renzo Agasso. A fare da cornice, altre traversie giudiziarie all'interno del Palazzo Civico. Non è un mistero, infatti, che tra il sindaco ulivista e il comandate dei vigili Domenico Spina sia in corso una battaglia legale. Denunce e controdenunce, alimentate da antipatie personali. Contrasti che emergono anche in consiglio comunale, e che vengono poi spacciati per dialettica politica.

Carmagnola, città di veleni e inchieste giudiziarie, non solo di peperoni e cultura.

Da tempo un giudice ha aperto un fascicolo che riguarda il sindaco e alcuni assessori

Tra il primo cittadino e il comandante dei vigili urbani è battaglia legale

Specchio dei tempi

«Venti castelli da visitare per il Primo Maggio» - «Aperte sette nuove comunità alloggio» - «Variano le date, la lezione salta» - «Costa caro il parcheggio per i lavoratori» - «Mughetti sottratti al parco»

Un lettore ci scrive:

«Per chi si sta organizzando per una gita fuori porta in occasione del Primo Maggio desidero segnalare che oltre una ventina di castelli e dimore storiche sul territorio dal basso Piemonte saranno visitabili in questa giornata festiva. In particolare in provincia di Alessandria riaprono i giardini di Villa Genova a San Salvatore Monferrato e si potranno scalare le belle torri del Monferrato, iniziando da Novi Ligure fino a quella di Terzo, posta a sorveglianza dell'antica strada che da Acqui conduceva al mare. In provincia di Asti, tra gli altri, si potranno visitare a Castelnuovo Don Bosco i luoghi natali di Don Bosco e la bellezza dell'abbazia di Vezzolano. Oppure si può raggiungere Monastero Bormida, il paese che ha dato i natali ad Augusto Monti, o visitare il bel castello Medioevale e a Cisterna D'Asti a conoscere il Museo degli Antichi Mestieri.

«In provincia di Cuneo da non perdere la visita, esclusiva in compagnia dei proprietari, di Villa Colombaro San Michele (via Oldofredi Tadini, nei pressi della Circondariale), antica residenza ricca di cimeli familiari. Sempre nel Cuneese merita una gita la Valle Bormida, dove si scopre l'aspetto più selvaggio delle colline di Langa e si visita il castello di Monesiglio».

Segue la firma

L'assessore alla Famiglia e ai Servizi sociali della Città di Torino ci scrive:

«Con riferimento alla lettera pubblicata il 25 aprile, il Comune di Torino sta assumendo oneri crescenti per assicurare il "dopo di noi" a genitori anziani con figli disabili. Basti pensare che solo nel 2001 sono state aperte sette nuove comunità alloggio residenziali. Queste soluzioni prevedono che il gestore del servizio, a seguito di appalto concorso, assicuri non solo il servizio residenziale ma anche quello diurno. Ciò al fine di ottimizzare il servizio, personalizzarlo e ottenere sinergie. In questo caso il figlio disabile dovrà pertanto, con il giusto accompagnamento, lasciare il servizio diurno che attualmente frequenta e fruire di altre attività diurne, non meno efficaci e di pari durata. Alla luce di altre simili esperienze svoltesi positivamente chiedo ai genitori di avere fiducia».

Stefano Lepri

Il direttore generale del Sant'Anna ci scrive:

«In merito alla segnalazione di una coppia di lettori sull'assenza del medico che avrebbe dovuto tenere la lezione del corso preparto, ci scusiamo per il disguido, non giustificabile in alcun modo.

«L'inconveniente è risultato attribuibile ad una variazione rispetto alla normale cadenza dei corsi di preparazione al parto, corsi il cui inizio coincide con la fine del mese, mentre il corso di cui si tratta risulta aver avuto decorrenza dal 23 aprile. La lezione che si sarebbe dovuta tenere il giorno 23 aprile sarà recuperata alle ore 19 del 30 aprile e la lezione prevista per le ore 21 dello stesso giorno (30/4) sarà anticipata alle 20, al fine di evitare ulteriori disagi. Per evidenti motivi di rispetto degli impegni assunti, è stato formalmente richiamato il medico coinvolto».

Gianluigi Boveri

Una lettrice ci scrive:

«Un lettore si è lamentato per la probabile decisione di concedere il beneficio dato ai residenti per il parcheggio in zona blu solo ad una delle macchine intestate al residente. Sono d'accordo, ma vorrei ricordare che chi lavora in una zona con le "linee blu" non ha nemmeno un piccolo sconto sui costi; adesso, con i nuovi aumenti, il costo salirà vertiginosamente. Forse si dovrebbe pensare anche ai lavoratori e non solo ai residenti».

Silvia Rollino

Un lettore ci scrive:

«Sono andato alla Mandria il 25 aprile ed ho notato provenire da un sentiero una donna che teneva in mano una felce lunga non meno di 1 metro con relativa zolla di terra e un uomo che l'accompagnava con una borsa strapiena di mughetti. Vicino all'uscita sono stati fermati da due guardaparco. Mi aspettavo che li multassero e sequestrassero le piante oramai defunte.

«Invece è stata fatta solo una ramanzina come quando un bimbo sottrae le caramelle dalla borsa della mamma, hanno ricordato che il mughetto è una pianta protetta e li hanno avvertiti: "La prossima volta non lo dovete più fare".

«Sono rimasto perplesso sull'eccessiva magnanimità degli agenti e ritengo che il verde, che è un bene di tutti, debba essere protetto con la massima severità e non essere in balia dei capricci dei turisti occasionali».

Segue la firma

specchiotempi@lastampa.it

DOMENICA 28 APRILE 2002 DALLE ORE 15,05
ALL'IPPODROMO DI VINOVO
CORSE DI TROTTO
PREMIO CAMPOBASSO
ore 15,05 - m. 1.600 - 1° Corsa - € 9.130,00
Cimina di Casei ancora prima?

1 CHAFARINAS PANT	G. Salacone	6 CROSS FIRE FIOR	A. D'Agostino
2 CIMINA DI CASEI	P. Corazza	7 CASTAR LB	D. Nobili
3 COVENTRY GUASINIO	S. Mollo	8 CARACAS RIVER	T. Vessichelli
4 CASEUSS	W. Lagorio	9 COMARE DI RE	S. De Lorenzo
5 CUVEE' BAR	M. Smargon		

Il nostro tecnico consiglia: 2 - 3 - 9
E SUI NOSTRI SCHERMI LA PARTITA JUVENTUS - BRESCIA
RISTORANTE PANORAMICO DELL'IPPODROMO DEL TROTTO
Nuova Gestione - Prenotazioni 011.965.18.24 - 339.466.60.01 - 348.884.03.84
Per anticipazioni, risultati, commenti e notizie: www.sportinpiemonte.it
INGRESSO GRATUITO - PER INFORMAZIONI TEL. 011.962.39.05
IPPODROMI DI TORINO - TANG. SUD USCITA DEBOUCHÉ

SAMARA'S SHOW
Via Camerana, 11 - Torino - Tel. 011.535010
APERTO DA LUNEDÌ A SABATO DALLE 17,30-19,30 - 23,00-04,00

MARTEDÌ 30 APRILE,
MERCOLEDÌ 1 MAGGIO
E GIOVEDÌ 2 MAGGIO
Starlette
a Cannes 2001 Karma

dal 18 APRILE TORINO Parco Pellerina al 12 MAGGIO

UNA GRANDE PRODUZIONE DI WALTER NONES
•VISITA ALLO ZOO TUTTI I GIORNI•
dalle ore 10,00 alle ore 13,00
•CASSE APERTE TUTTI I GIORNI•
dalle ore 10,00 alle ore 21,00
•AMPIO PARCHEGGIO•
Per informazioni orario spettacoli
011 746000 / 348 7575331

UN AIUTO SERIO AL VOSTRO DOLORE
ONORANZE FUNEBRI
EURO FUNERALI
800.05.15.25 Chiamata Gratuita
FUNERALE TRADIZIONALE
L. 1.800.000
Bara allestita, cerimonia con autofunebre Mercedes, necrofori

CEACO Piemonte®
Via Santa Chiara, 60
Torino
PROMOTORI FINANZIARI
ESAME CONSOB II SESSIONE 2002 12 luglio
Inizio corsi di formazione per aspiranti Promotori Finanziari:
• full-immersion 10/5/2002 venerdì dalle ore 14 alle ore 18,30 e sabato dalle ore 9 alle ore 13;
• serale 13/5/2002 dalle ore 18 alle ore 21.
La quota è di € 995,00 (IVA 20% inclusa) e comprende oltre alla preparazione per la prova d'esame scritta anche per quella orale.
SEDE DEI CORSI: TORINO Via Santa Chiara n. 60
Per ulteriori informazioni telefonare ai nn. 011.43.66.003 - 011.43.67.373, orario continuato dal lunedì al venerdì dalle ore 9 alle ore 19.
E-mail: ceaco@ceacocafop.it www.ceacocafop.it

PREZZI «TANDEM»: € 0,50. «CRONACHE DI NAPOLI», «CORRIERE DI CASERTA», «L'ADIGE», «IL DOMANI DI BOLOGNA», «IL CORRIERE DI FIRENZE», «LA VOCE DI MANTOVA», «IL CORRIERE MERCANTILE», «LA GAZZETTA DEL LUNEDÌ», «IL CORRIERE DI ROVIGO», «CRONACHE DEL MEZZOGIORNO» NELLE AREE DI DIFFUSIONE INDICATE SUL GIORNALE LOCALE: € 0,85 CON «IL CORRIERE DI ROMAGNA» (IN ROMAGNA E A IMOLA): € 1 «ULTIME NOTIZIE REGGIO»: € 1,20 A RICHIESTA CON «IL MATTINO» NELLA PROVINCIA DI BOLZANO: ABBINAMENTI FACOLTATIVI: € 8,00 IN PIEMONTE CON LA VHS «CENTO CANDELINE PER MACARIO» LIBRO MONOGRAFICO: € 8,00 IN PIEMONTE CON LE VHS «FILM DI MACARIO»: ABBINAMENTI GRATUITI CON SPECCHIO AL SABATO OBBLIGATORIO IN TUTTA ITALIA. PREZZI ESTERO: AUSTRIA, BENELUX, FRANCIA, GERMANIA, GRECIA, PORTOGALLO, SPAGNA € 1,85; IRLANDA, PAESI SCANDINAVI € 2; SVIZZERA FRS. 2,60; C. TICINO FRS. 2,50; UK GBP 1,30; USA $ 2,50

NEW STORE IN TORINO
GALLERIA SAN FEDERICO

MARLBORO CLASSICS

IT'S THE MAN

FOR MORE INFORMATION CALL 0445 429411

CLIENT : MARLBORO CLASSICS - **SUBJECT** : CORY - **INSERTION DATE** : APRIL
PUBLICATION : LA STAMPA

PRODUCT : MARLBORO CLASSICS - **SIZE** : 480X388MM
COUNTRY : ITALY